EDICION DE 26 PAGINAS
OFICINAS: AGUSTINAS 1269
TELEFONOS:
ADMINISTRACION
Inglés 3114, Nacional 77
CASILLA 81-D
REDACCION
Inglés 3113

LA NACION

PRECIO: 10 CENTAVOS
NUMERO ATRASADO: 20 CENTAVOS
SUBSCRIPCIONES
Por un año: $ 30.00. — Por seis meses: $ 16.00
Por 3 meses: $ 9.00—Por 1 año extranjero: $ 70.00

AÑO III
Santiago de Chile, Domingo 20 de Julio de 1919
Núm. 918

EL ANIVERSARIO DE COLOMBIA

20 de Julio 1810-1919

La República de Colombia celebra hoy el 109º aniversario de su independencia, movimiento del que fué precursor el patriota Nariño y que ratificaron definitivamente los soldados colombianos en la acción memorable de Ayacucho.

Después de la época difícil y en algunos pueblos extremadamente prolongada de la formación de la incipiente nacionalidad, Colombia ha ingresado en una era de paz y de prosperidad que le conducen hacia el triunfo definitivo como foco de cultura y como país de grandes facilidades industriales.

Bañada por los dos océanos, en situación geográfica inmejorable, poseedora de valiosas minas de campos fértiles y de bosques impenetrables, la exuberancia de su territorio corre paralela con la inagotable energía intelectual de sus hijos.

Esas condiciones del medio natural unidas al influjo benéfico de gobiernos estables y patrióticos, han permitido en los últimos años la reconstrucción económica y la progresiva reacción política hacia la existencia normal, permitiéndole resolver sus más vitales problemas.

Al evocar el recuerdo de la fecha inicial de la independencia colombiana, nos es grato enviar a ese gran pueblo hermano y sincero amigo del nuestro, el saludo más afectuoso y cordial por intermedio de su estimable representante en Chile, el señor Ricardo Sánchez Ramírez.

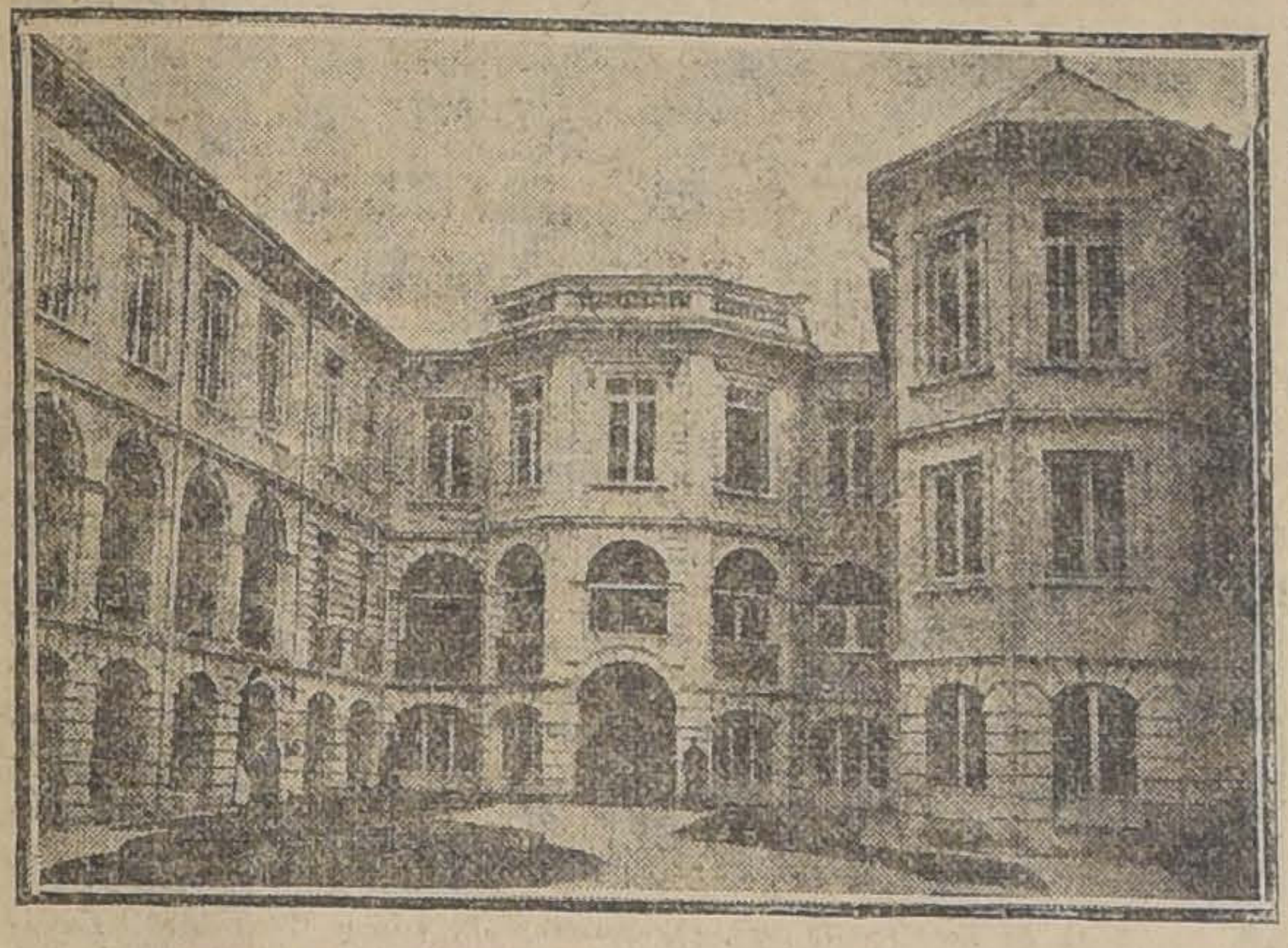

BOGOTA.— PATIO DEL PALACIO PRESIDENCIAL

Colombia

Datos Geográficos y estadísticos

Colombia, llamada antiguamente la Nueva Granada, es uno de los países más vastos de la América española, el mejor situado y quizá el más lleno de riquezas naturales de todos ellos.

Su extensión es de 1.206,200 kilómetros cuadrados.

Su litoral en ambos océanos mide de más de 5,000 kilómetros.

La navegación puede hacerse en sus grandes ríos por millares de leguas.

Su población es de 5.500,000 (1) almas y la de Bogotá, capital de la República, de unas 150,000.

Colombia es uno de los pueblos más montañosos; sus ríos, quebradas y torrentes son innumerables y entre aquellos están el gigantesco Orinoco y el Amazonas, río éste que atraviesa casi toda la América meridional y es de tales proporciones, que tiene un curso de 6,660 kilómetros y una anchura hasta de 300. Forma 560 islas, una de ellas, llamada mango, de 400 kilómetros de largo y 75 de ancho. El Amazonas forma el valle más hermoso y extenso de la tierra y sus aguas penetran hasta 200 kilómetros en el Atlántico, sin perder su corriente, su dulzura, ni su color. Se le ha llamado mar dulce y Mediterráneo americano.

La fuerza hidráulica de Colombia pasa tal vez de 20 millones de caballos, y de éstos apenas el es-

SEÑOR MARCO FIDEL SUAREZ,

Presidente de Colombia

tán en explotación unos pocos centenares de millares.

En Colombia, tierra tropical, que carece de estaciones, todas las regiones gozan de una primavera perpetua, pues las plantas florecen sin cesar, ya en clima ardiente, ya en templado, ya en frío, siempre continuos, según la altura sobre el nivel del mar, altura que llega a 7,926 metros en la Sierra Nevada de Santa Marta, la más elevada del país y cuya masa, riquísima para la agricultura, mide de 150 kilómetros de largo por 80 de anchura. Es un paraíso a las orillas del mar.

Así como tiene todos los climas, Colombia produce también todos los frutos. La vida de Bogotá, ciudad que es llamada la Atenas de la América del Sur, por el ático ingenio de sus hijos y que reune el lujo y la cultura social europeos, es deliciosa, en un clima de 14ºC., bajo un cielo azul y entre los halagos de una sociedad que mima a los extranjeros.

La división política de la República es actualmente en dos Intendencias, siete Comisarías y quince departamentos.

El catolicismo es la religión nacional, pero existe la tolerancia de cultos y nadie es incomodado por sus creencias religiosas.

La prensa es libre, pero responsable de sus excesos ante el poder judicial.

Hay libertad de industria con algunas razonables limitaciones, exigidas por el bien público, y los impuestos son tan pequeños, que el ciudadano no tiene que pagar ni cédula personal, ni derechos de inmigración, ni de asistencia a espectáculos públicos...

La caza y la pesca son libres.

Cualquier persona, nacional o extranjera, puede libremente ejercer el comercio de importación y de exportación; y el interés del dinero, con garantías de recobrarlo, es de 12 y aún 15 por 100 anual.

Abundan en el país las tierras fértiles, y la mayor parte de la extensión de la República son terrenos baldíos, que mediante condiciones facilísimas de cumplir son adjudicables al solicitante. La agricultura, la ganadería, y la minería pueden desarrollarse en Colombia en proporción enorme, que convida al capital extranjero.

Todo está ahí por explotar: la tierra, el agua y las industrias, y de tan dilatada nación sólo están habitados unos 250,000 kilómetros cuadrados, siendo muy de notarse que el número de extranjeros sólo sea de unos 10,000.

La moneda nacional, que durante muchos años fué un papel moneda, tan depreciado que los pesos o duros se convirtieron en centavos, es hoy un billete representativo de oro, con más valor que los francos, y que circula a la par con la libra esterlina amonedada.

A pesar de las graves perturbaciones producidas en todos los pueblos por la guerra universal recién terminada, Colombia paga con tal celo los intereses de su Deuda exterior, que el Council of Foreing Bondholders, de Londres, afirmó lo siguiente:

"Colombia ha satisfecho sus atrasos y pagado puntualmente, desde entonces, los intereses vencidos, y las cuotas de amortización".

Esto fué publicado en 1911, y como la nación ha seguido mereciendo tales conceptos, su crédito internacional se va haciendo más y más sólido cada día. Lo cual es consecuencia de la paz pública que impera en la nación hace tres lustros, y que está basada tanto en el respeto oficial a los derechos de los asociados, como en la común participación de los partidos políticos en la Administración pública y en el Parlamento: Colombia será la tierra halagüeña para fundar grandes empresas industriales.

Las riquezas de sus inmensas selvas y de sus minas de todas clases son inagotables.

El carbón, el hierro, el cobre, la plata y el oro abundan en su territorio. En la región del Chocó, situada entre los dos Océanos y por donde corren más de doscientos ríos, más o menos, navegables, parece que hay más de cien yacimientos de platino... Sólo falta a la riqueza maravillosa de ese país que algún día se descubra en sus entrañas el radium.

BOGOTA.— ESTACION CENTRAL DE LOS FERROCARRILES

El café, el azúcar, el plátano, el caucho, el algodón, pueden producirse por millones y millones de toneladas. En yacimientos de petróleo, según reciente declaración de peritos norteamericanos, Colombia es la tierra más privilegiada. Podría abastecer al mundo entero. La buena colocación de dinero a interés podría ser enorme; pero reunido todo el capital de los Bancos establecidos, no pasa de unos 10 millones de pesos.

Así, quien llegase a fundar en Colombia un gran Banco, con capital extranjero, haría grandísimas ganancias.

La llamada balanza comercial fué favorable a la nación, en 1915, en unos 55 millones de pesos. De unos lustros acá el valor de la exportación general del país, así como las rentas nacionales, se ha más que duplicado. (2).

Las esmeraldas de Colombia, extraídas de la mina de Muzo, situadas a 28 leguas de Bogotá, son las más bellas y mejores del mundo y la explotación, hecha durante siglos, no parece disminuir la opulencia de sus filones. ¡Fenómeno curioso!: de esa región de Muzo son las mariposas más raras y lindas; matizadas sus alas de fulgentes colores esmeraldinos, parecen gemas vivas. Como una codiciada preciosidad son conocidas en Europa tales mariposas.

Dos son hoy los anhelos más vehementes de Colombia: la difusión de la instrucción pública y la consolidación de la paz nacional.

BOGOTA.— LA CATEDRAL

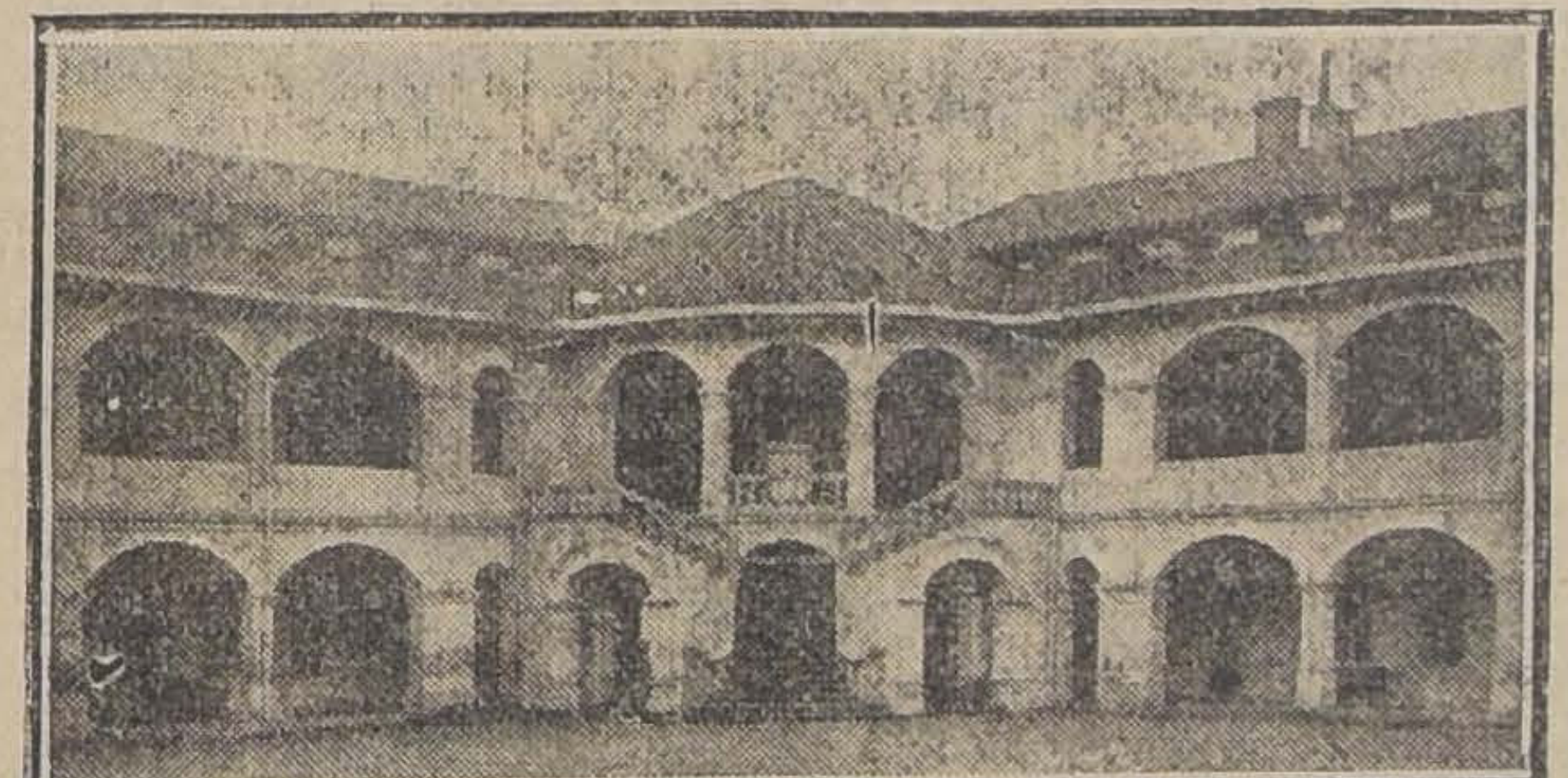

BOGOTA.— ESCUELA MILITAR

---

(1). Los últimos cálculos basados en el censo de 1912, arrojan cerca de 7.000.000 de habitantes.

(2). Importaciones y exportaciones en 1905: $ 24.596,636.00
Importaciones y exportaciones en 1915: $ 61.314,413.00.

El futuro Ministro de Colombia

SEÑOR RICARDO SANCHEZ RAMIREZ

Tenemos informaciones que nos permiten asegurar que el señor Ricardo Sánchez Ramírez, actual Encargado de Negocios, será nombrado próximamente Ministro de Colombia en Chile.

Prendas bien significativas de ello son estos hechos: la creciente asistencia de alumnos a escuelas y colegios; la celebración de pactos de límites con dos naciones vecinas: Venezuela y Ecuador, límites que por mucho tiempo fueron causa de rencillas internacionales.

Idea expresada por ilustrados escritores modernos es que en Sur América está el porvenir del mundo. Dadas las enormes riquezas y extensión de Colombia y la índole extraordinariamente hospitalaria de sus hijos, buena parte de tal porvenir está en esa hermosa nación, cantada por el poeta Olegario Andrade, hijo de la República Argentina, así:

...Y más allá, Colombia adorme-
(cida
Del Tequendama (3) al retem-
(blar profundo
Colombia, la opulenta,
Que parece llevar en sus entrañas
La inagotable juventud del mundo.

E. W. FERNANDEZ.

---

(3). El Salto del Tequendama, distante como unas tres horas de Bogotá, en tren, salto dado por el río Funza, es la más soberbia y majestuosa cascada. Su altura es mucho mayor que la del Niágara, pues mide unos ciento cuarenta metros perpendiculares. El gigantesco anfiteatro de roca y la selva secular que le sirven de escenario, hacen de esta maravilla natural un espectáculo que produce en el ánimo singular impresión de mudo y religioso asombro, uno como éxtasis de anonadamiento. Alguien dijo, con frase muy feliz, que el Tequendama es un río de pie.

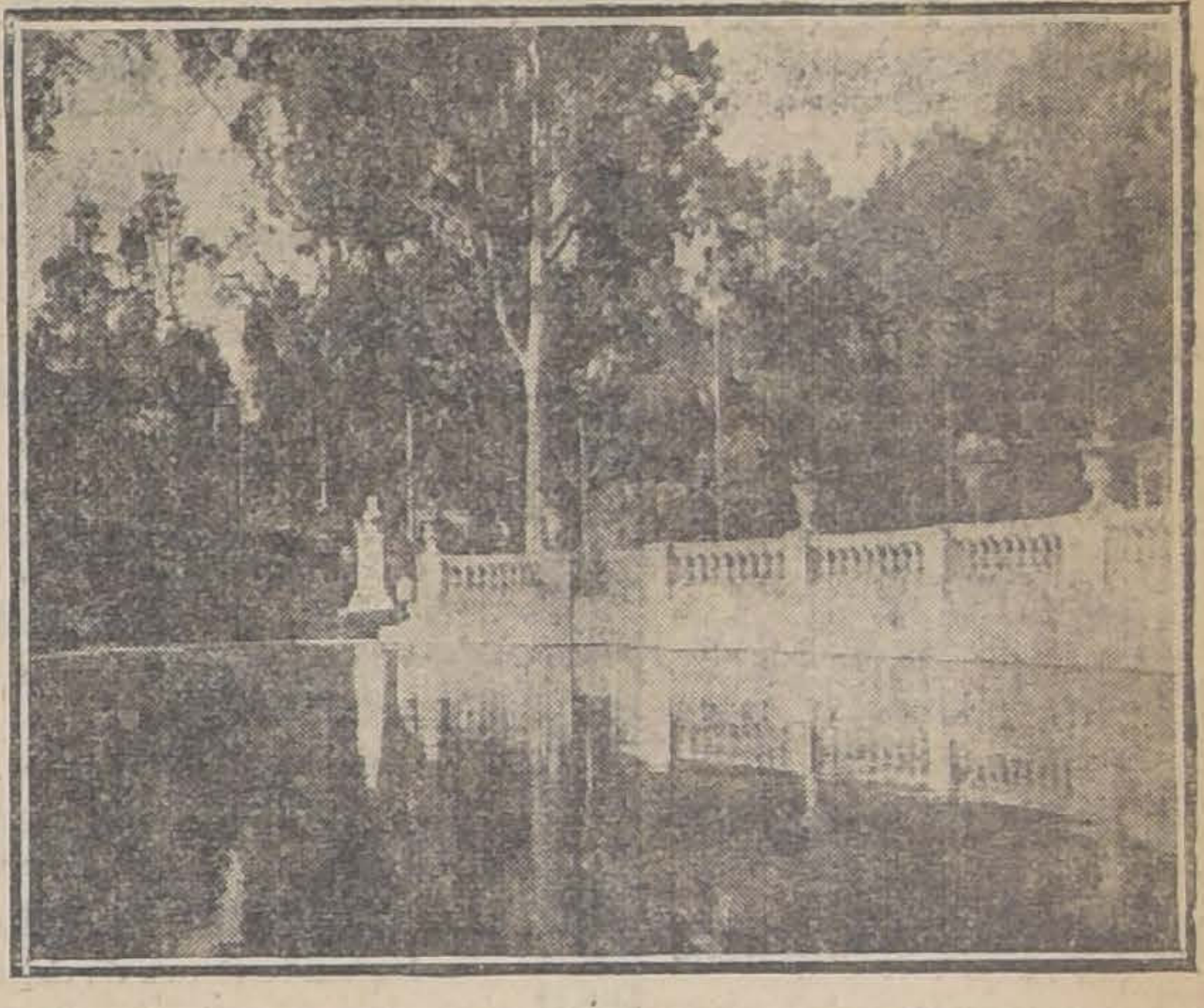

BOGOTA.— ESTANQUE DEL PARQUE INDEPENDENCIA

Los ojos de Bolívar

No era Bolívar el mayor de los oficiales cuando hubo para sí el mando del ejército; y con ser de los más jóvenes, principió a gobernarle como General envejecido en las cosas de la guerra. Hombre de juicio recto y de voluntad soberana, aunque temblaran cielos y tierras sus órdenes debían ser obedecidas. En los ojos tenía el domador de la insolencia, pues verle airado era morirse el atrevido. Estaba su corazón formado de un fluído celestial, y no era mucho que su fuego saliera afuera ardiendo en la mirada y en la palabra. La fuerza física nada puede contra ese poder interno que obra sobre los demás por medios tan misteriosos como irresistibles. Los hombres extraordinarios en los ojos tienen rayos con que alumbran y animan, aterran y pulverizan. Pirro, agonizante, hace caer de la mano la espada que iba a cortarle la cabeza, con una mirada, ¡qué mirada! eléctrica, espantosa; en ella fulguran el cielo y el infierno. Mario pone en fuga al cimbro que viene a asesinarle, sin moverse, con sólo echarle la vista; y se dice que la mirada de César Borgia era casi imposible de sostener. El General Páez habla de los ojos de Bolívar, encareciendo el vigor de esa ley profunda, la viveza con que centellean en ocasiones de exaltación. Y si no, ¿por dónde había de verse el foco que arde en el pecho de ciertos hombres amasados de fuego y de inteligencia? La medianía, la frialdad y la estupidez miran como luna, y aún pudieran no tener ojos. Júpiter mueve los suyos y truena el firmamento: Homero sabía muy bien lo que convenía a los inmortales.

JUAN MONTALVO.

EL SALTO DE TEQUENDAMA

Propiedad comercial
extensa, productiva, vendo.
AGUSTINAS 1230
5230-21-g

Joyería
Julien
Lehmann
Huérfanos 963
JOYAS
UNICAMENTE de
PRIMERA CALIDAD

ESPECIFICO BENGURIA
El único reconstituyente del cabello. Cura radicalmente las Canas
MONEDA 875

"LA NACION"
Subscripción anual ..... $ 30.00
Id. semestral.. 16.00
Id. trimestral .. 9.00

FABRICA
de Tejidos de punto
ESTADO 26
Medias de seda, negras $ 5.80
Medias de algodón, fuerte. 1.20
Medias para football gruesas 3.50
Camisetas, calzoncillos algodón 2.00
Calcetines, muy firmes, negro, color 0.90
Paletoes lana tejidos, lindos modelos, trajecitos lana, paletocitos, jercey, bufandas, polainas, refajos, blusas, chales, pañuelos.
PRECIOS BAJISIMOS
21-G

SIGUE LA REALIZACION
DE SOBRETODOS
RAGLAN
Extenso y variado surtido ofrece la
SASTRERIA
G. RUDDOFF
138-ESTADO-138

CARROCERIA FRANCESA
EMILIO TAULIS M. — CATEDRAL 1853
Casa fundada el año 1859. Unico primer premio en la Exposición 1916. Composturas en general.
Construye las mejores carrocerías para automóviles.
TELEFONO 1421. — SANTIAGO
Primer premio en la Exposición de Aeroplanos y Automóviles del Aéreo Club, llevada a cabo el 6 de Noviembre

AZUCAR
AVISAMOS AL PUBLICO QUE PARA EVITAR ESPECULACIONES, MIENTRAS DURE LA ESCASEZ Y CARESTIA DEL AZUCAR EN EL MERCADO PRODUCTOR, NUESTROS AGENTES VENDEDORES, LOS SEÑORES BESA Y CIA., VENDERAN EN SUS OFICINAS NUESTROS AZUCARES, DESDE UN CAJON EN PANCITOS Y EN SAQUITOS DE ONCE Y MEDIO KILOS, DE AZUCAR GRANULADA REFINADA, A LOS PRECIOS MAS BAJOS QUE PODEMOS OFRECER EN LA ACTUALIDAD. — SANTIAGO, 16 DE JULIO DE 1919.
Compañía Refinería de Azúcar de Viña del Mar.

Señora!
Recomendamos a Ud. especialmente leer la cuarta página de este diario, en la seguridad de que nos lo agradecerá.
Casa E. TURRI
Pasaje Balmaceda 10
SANTIAGO
TELEFONO 678

MADERAS DE RAULI Y LINGUE

50 mil pulgadas en 1-1½-2-3 y 4 por diez, secas de 4 años

Barraca y Fábrica "Iberia"

MATUCANA 745, entre San Pablo y Rosas

Fco. García Paz

EMPRESA FORLIVESI

— DE —

Pompas Fúnebres

Unica en todo Chile.

El solo nombre de esta acreditada Empresa es una garantía para el público.

se trasladó a calle

COMPAÑIA 1037-1041

Edificio Arzobispal, entre Plaza de Armas y Bandera

TELEFONO INGLES 377

Juan Forlivesi

NOTA.—La Casa no tiene sucursales ni pertenece a ninguna Sociedad Anónima.

Ha fallecido el 19 del presente la señora

ADELAIDA GUERRERO DE GUZMAN

Cumpliendo sus deseos, sus restos serán sepultados privadamente.

LA FAMILIA.

DEFUNCION

Ha dejado de existir **DON ARTEMIDORO VELIZ BARRAZA**

Sus restos serán conducidos hoy, a las 4 P. M. desde su casa calle Pinto 1771, al Cementerio General.

LA FAMILIA.

EXPRESION DE GRACIAS

Damos las más expresivas gracias a las personas que se dignaron acompañar los restos de nuestro querido deudo **OSCAR ALTAMIRANO GARCIA**

LA FAMILIA.

POMPAS FÚNEBRES

Empresa Zenteno

Delicias 2584, casi esquina Molina (cuatro cuadras Estación Central)

TELEFONO INGLES 524

Nuestros servicios son presentados en forma insuperable y a los precios más bajos. Sin recargo hacemos todos los trámites de sepultación. Atiende personalmente.

CARLOS ZENTENO LOYOLA

GRAN SITIO

en la parte más comercial de la Alameda de las Delicias, con frente a dos calles, véndese. Es a propósito para barraca o gran industria. Se aceptaría como parte de precio casa de habitación o de renta.

Casita en calle Washington se regala en $ 4,800. En distintos barrios tengo casas hasta $ 90,000.

Esta oficina se encarga de la colocación de capitales sin ningún gravamen para el capitalista y los intereses se pagan con rigurosa puntualidad. Dinero tengo listo en partidas de $ 10 mil o más.

Alejandro Olea R.

COMPAÑIA 1065, Ofic. 18

Nervios Excitados

se tranquilizan con nuestro

Elixir Polibromurado

Exija nuestra marca

LABORATORIO CHILE

Av. Ecuador 3575

SANTIAGO

Mañana Lunes

Increible Liquidación

OPORTUNIDAD NUNCA VISTA

PAÑO GAMUZA Calidad especial	$ 13.90
PAÑO SEDAN Colores muy de moda	$ 9.50
FELPA DE SEDA Especial para abrigos y adornos, en negro y blanco	$ 20.50
SARGA DE LANA Gran variedad en colores, desde	$ 4.90
GABARDINA DE LANA Calidad extra, muy de moda	$ 17.50
GENERO ESCOCES Para adornos y trajes niñitas	$ 2.20
Id. de pura lana	$ 4.90
TERCIOPELO INGLES Colores muy hermosos, desde	$ 3.90
FRANELA ESCOCESA Variado surtido, en colores y dibujos	$ 1.70
ASTRAKAN Para abrigos y adornos	$ 29.50

PAÑUELOS DE LANA, 2 mts. por 2.20

Excepcionalmente liquidamos un gran stock, a $ 18.50

GRAN ESPECIALIDAD DE LA CASA

En confecciones de artículos de punto en lana y sedalina.

"La Camelia"

TIENDA Y PAQUETERIA

21 de MAYO 543

Jardines y Parques

Tenemos en existencia:

SEGADORES PARA PRADOS

PALAS Y PICOTAS JARDINERAS

HORQUETAS PARA CAVAR

AZADONES Y AZADAS

PALAS PARA HOYOS

RASTRILLOS Y CULTIVADORES

GUADAÑAS, FRANCESAS Y AMERICANAS

MERCERIA SANTIAGO

(Al llegar a la Plaza de Armas)

Ahumada 368-376. — Casilla 97-D

Ampolletas de Carbón

VENDO

JOSÉ ESPINO N.

CALLE ARTURO PRAT, Núm. 135

PROPUESTAS

Solicítanse por 2,300 tablas de álamo de 3|4.

2,000 enteras y 300 partidas.

Las propuestas se abrirán en la **INSPECCION GENERAL DE POLICIAS, (CERRO 143), EL 24 DEL PRESENTE. A LAS 3 P. M.**

24-G

ASOCIACION DE PRODUCTORES DE SALITRE DE CHILE

Vende Salitre a los precios de diez chelines y un penique (10s. 1d.) ordinario y diez chelines y cuatro peniques (10s. 4d.) refinado, el quintal español, al costado de la nave. Asimismo, dará precios y condiciones de venta para el consumo del país.

Estos precios están sujetos a los descuentos siguientes:

1.o de Mayo a 15 de Mayo, 4 o|o.
16 de Mayo a 15 de Junio, 3 o|o.
16 de Junio a 15 de Julio, 2 o|o.
16 de Julio a 15 de Agosto, 1 o|o.

Todas las fechas inclusives.

Valparaíso, calle Prat número 136. Casilla 1002.

EL GERENTE

AVISOS DE REMATES

Remate del Menaje de Casa

Del señor JOHNS THOMAS

(POR AUSENTARSE DEL PAIS)

El Martes 22 a las 2 P. M.

3131 AVENIDA PORTALES 3131

—: **HAY** :—

SALON. — **Linda lámpara a gas de 5 luces**, alfombra de una pieza, amoblado de terciopelo de Génova compuesto de: 2 sofáes, 2 sillones y 6 sillas, **Vitrina incrustada de caoba**, 2 lindos espejos y consolas doradas, 2 jardineras antiguas doradas, mesa de centro con bronce, 4 sillas doradas, cuadros al óleo, jardineras, estatuas, helechos, etc.

SALITA. — Lámpara 2 luces, alfombra persa, **amoblado estilo inglés color natural** de: 1 sofá, 2 sillones y 4 sillas, Espejito Luis XVI, cuadro al óleo, pedestales, etc.

ESCRITORIO. — Lámpara 2 luces, alfombra de una pieza, Escritorio ministro, estante para libros, 1 sofá, 2 sillones y 6 sillas cuero, **máquina escribir**, grabados, cuadros óleo, etc.

HALL. — Lámpara 2 luces, alfombra una pieza, 1 sofá y 2 sillones de cuero, grabados, pedestales, plantas en maceteros, jardinera, mueble vestíbulo con espejo, **linda mesa redonda caoba incrustada.**

COMEDOR. — Lámpara pantalla de 4 luces, Alfombra de una pieza, amoblado estilo Renacimiento compuesto de: aparador y 2 trinches con mármol y espejos luna cortada, mesa de corredera, 12 sillas de cuero salomónicas, 12 id. de junco respaldo alto, linda carpeta de mesa de felpa, manteles y servilletas, pieza centro, alcuzas, bomboneras, paneras, bandeja y servicio de té de plaqué, cuchillerías, platos hondos y planos dorados, caminos de mesa, cuadros al óleo, jardineras, etc.

1.er DORMITORIO. — Lámpara 2 luces, alfombra una pieza, **amoblado estilo inglés color natural compuesto de:** 2 veladores, 1 peinador con mármol, 1 cómoda alta con espejo y un ropero de 3 cuerpos con espejos luna cortada, **2 catres de bronce modernos**, colchones, servicio de lavatorio, cuadro santo, reclinatorio, colcha de Vicuña, amoblado asiento.

OTRO DORMITORIO. — Lámpara a gas, alfombra de una pieza, 2 amoblados en estilo inglés con ropero de un cuerpo, 1 id. de laqué, catres de bronce, marquesas, servicio de lavatorio, roperos, peinadores, cómodas y veladores sueltos, máquina de coser, cuadros santos, etc., amoblado asiento.

VARIOS. — Cocina a gas, lavaplatos, mesón y mesa zinc, destiladera, amoblado de asiento de mimbre, paragüeros con espejos, estufa parafina, pedestales, aparador y dos trinches, sillas sueltas, tina de baño esmaltada, y un trinche suelto en estilo inglés.

A la vista el Lunes de 2 a 5.

Enrique Mandiola E.

Martillero de Hacienda

Remate Voluntario

Por acuerdo de los comuneros del **"FUNDO EL BOSQUE"**, se rematará ante el liquidador de la comunidad, don Luis Barriga, las hijuelas Nos. 1 y 2 de las cuatro en que se ha dividido dicho fundo. El mínimum para la primera hijuela, que mide 132 cuadras, será de

$ 400,000.00

Incluyéndose en el precio del remate una deuda hipotecaria de $ 206,509.34.

El mínimum para la segunda hijuela, que mide 81 cuadras, será de

$ 244,000.00

Incluyéndose en el precio del remate, una deuda hipotecaria de $ 124,866.11.

Las hijuelas se encuentran situadas a 30 minutos de Santiago, comuna de Maipú, con potreros alfalfados, abundante dotación de agua y facilidades de pago.

Las hijuelas pueden visitarse diariamente por los trenes de 8.20 A. M. y 1.05 P. M., Estación Marruecos.

EL REMATE TENDRA LUGAR EL 1.o DE AGOSTO PROXIMO, A 4 DE LA TARDE

en el estudio del árbitro, Compañía 1956, donde los interesados podrán consultar las bases de remate y demás antecedentes, que se encuentran también en la oficina del actuario, don Mariano Melo Egaña. Si no hubiere postores para la primera hijuela, se subdividirá en dos: la primera con 45 cuadras, y la segunda con 86 cuadras, en los mínimums de $ 140,000 la primera y $ 260,000 la primera bis

5159-31-g

Remate del Menaje de Casa

DE LA SUCESIÓN DE DON SAMUEL VILLALOBOS

García Reyes No. 587

El Martes 22 del pte. a la 1½ P.M.

AUNQUE LLUEVA

—: **HAY** :—

SALON. — Un piano vertical "Steinthal", Estante para música d caoba, Amoblado de jacarandá de medallón compuesto de 1 so fá, 2 sillones y 6 sillas tapiz seda floriada, Cortinajes de seda y punto, Mesa de centro Luis XV nogal tallado, Espejo no gal tallado Luis XV, Mesa de juego incrustada en bronce co aplicaciones, sillas doradas, Chifonier Luis XV bombé, con mar quetería, Biombo nácar bordado seda, Costurero antiguo incrus tado en nácar, Pedestales de bronce, Adornos, Figuras de Terra cotta, Cuadros al óleo y grabados, Lámpara eléctrica y a ga de 3 luces, Alfombra de pieza estilo Oriental, etc.

ESCRITORIO. — Amoblado tapiz cuero compuesto de 1 sofá, 2 si llones y seis sillas nogal, Escritorio ministro enchapado, Es tante para libros, Archivador de cortinas, Sillón Morris, Estan te giratorio, Sillón giratorio para escritorio, Grabados y cuadro al óleo, Brasero antiguo, Huacos y objetos de cobre anti guos, Utiles de escritorio, Lámparas eléctricas y a gas de luces, Alfombrado Bruselas, etc.

COMEDOR. — Amoblado nogal tallado compuesto de 1 aparador 2 trinches con mármoles blancos y espejos biselados, Silla altas asiento enjuncado, Mesa de correderas nogal, Refrigerador americano, Mesas de servicio, Servicios de cuchillería y pla quées finos, Servicio porcelana Limonges para doce persona Servicio de cristalería, Centros, manteles, servilletas, reloj d colgar, Cuadros al óleo, Pedestales, Jardineras, plantas en ma ceteros, Lámpara a gas y eléctrica de 3 luces, Alfombrado una pieza, etc.

DORMITORIO I.—Amoblado Luis XVI nogal tallado con ropero de 3 cuerpos, Peinador, cómoda, ropero y dos veladores, márm les rosados y espejos biselados, 2 catres de bronce gemelos colchones de lana, Colchas de punto, Diván de felpa, Cortinaje Mesa de centro, Servicio de lavatorio, Máquina de coser Singer guarda-ropa, Excusado portátil, Lámpara eléctrica, Alfomb de Bruselas de una pieza, etc.

OTROS DORMITORIOS. — Juegos dormitorio estilo inglés y encha pado nogal con roperos de dos cuerpos, Cómodas, Peinadores Veladores, Catres de bronce, Colchones de lana, Muebles de asien to tapiz terciopelo negro, Mesas de centro, Biombo, Cortinaje de punto, Alfombra bruselas, Cuadros religiosos, etc.

HALL, COCINA y BAÑO. — Paragüero nogal con espejo, Amoblado roble americano, Jardineras, Pedestales, Plantas en macetero Tina de fierro enlozado, Calentador de cobre "Vesubio", Lava torio de patente, Bidet, Cocina económica, Depósito cobre, Ba tería de cocina, Mesones, Estantes, Guarda-carnes, etc.

Un **motor a gas "Grosly" de 6 H. P., Máquina tapadora botella Molejón, Tablas raulí para piso** y muchos otros artículos a la vista desde el Lunes 21 de 2 a 6 P. M.

Víctor Araya L.,

Martillero de Hacienda.

REMATE

EL VIERNES 25 DE JULIO

A LAS 11 DE LA MAÑANA

SE REMATARA ANTE EL COMPROMISARIO DON CARLOS CO VARRUBIAS, COMPAÑIA 1231, EL FUNDO

Santa Ana de Chena

perteneciente a la sucesión de don Alberto Covarrubias Ortúza y ubicado en el departamento de la Victoria, Estación Marrue cos, a media hora de Santiago.

Las posturas comenzarán por el reducido mínimum de

$ 1.400.000,00

o sea a poco más de $ 3,300 cuadra, incluyéndose en esta suma el valor de todas las casas, edificios, cierros, arbolados y ferro carril Decauville hasta la Estación Marruecos.

El precio se pagará reconociendo por su valor comercial una deuda hipotecaria por $ 580,000 primitivos y el saldo con una ter cera parte al contado, otra a seis meses y otra a un año, con el 8 o|o e hipoteca de la propiedad.

Para visitar el fundo avisar al administrador don Ignacio Es piñeira, Santa Ana de Chena, Estación Marruecos. Teléfono nú mero doce.

Títulos en la Caja Hipotecaria.

Bases y antecedentes en el estudio del Compromisario, Com pañía 1231.

Después de efectuado el remate y en una fecha que se fija rá oportunamente, se rematarán también en el mismo fundo to dos los enseres y animales.

4643-g-25

REMATE DE PRENDAS DE PLAZO VENCIDO

El Lunes 21 de Julio, a las 10 A. M., el martillero señor V. Eyzaguirre, rematará en la **Casa de Préstamos "LA COLON", calla Italia N.o 404**, las prendas no rescatadas y comprendidas entre los números 16,430 a 23,214.

Hay: catres de fierro con bronce, colchones, sommiers, gran surtido en ponchos, mantas y chalinas, sobrecamas, gran surtido en retazos de géneros y cortes de casimir, aparadores, mantos de seda, velo y espumilla, servicio de mesa de plaqué, ternos de casimir, vestidos, blusas y calzado en gran cantidad, sillas de junco, etc., etc.

El Lunes 21 de Julio, a las 2 P. M., el martillero señor Araya, rematará en la **Casa de Préstamos "EL CONDOR", calle San Pablo N.o 2296**, las prendas no rescatadas y comprendidas entre los números 38,640 a 43,719.

Hay: manteles y servilletas, figura de bronce, cadenas y relojes oro y plata, sillas de Viena, quina de coser, sobretodos, terno casimir, vestidos, blusas y ca en gran cantidad, pañuelos de bozo, sillas de junco, gran sur en ropa interior y de cama, ma de seda y velo, cortes de cas sobrecamas, etc., etc.

El Lunes 21 de Julio, a 4 P. M., el martillero señor Man la, rematará en la **Casa de Pré mos "LA SAN JUAN", Aveni Mackenna N.o 801**, las prenda rescatadas y comprendidas entr números 31,423 a 36,224.

Hay: cómodas con mármol, nos con riendas, bicicletas, si llas de junco, anillos con diam veladores con mármol, prended 4 brillantes, sillas de montar, jo marco dorado, anillos con llante, peinadores con mármol, tos de seda, velo y espumilla, y calzado en gran cantidad, de comedor, ropa interior y de y muchas otras especies.

Las prendas estarán a la desde dos horas antes del rem **Pago al contado.**

EL INSPECTO

REMATE VOLUNTARIO

En el estudio de don Alejandro Lira, Huérfanos 1451, saldrá a remate el 7 de Agosto próximo, a las 3 P. M., la casa perteneciente a la sucesión de la señora doña Mercedes Joaquina Tocornal, ubicada en la

ALAMEDA DE LAS DELICIAS No. 614, ESQUINA DE SAN ISIDRO

El mínimum para las posturas será la suma de

$ 300,000

El precio de la subasta se pagará en la forma siguiente: a) reconociendo el comprador una deuda a favor de la Caja Hipotecaria, primitiva de $ 100,000, por el valor a que actualmente se encuentra reducida, o sea, la suma de $ 98,980; y b) cancelando el saldo por terceras partes: una al contado, otra a seis meses plazo y la última a un año plazo. Las partes de precio a plazo ganarán el interés del 8% anual.

La propiedad ha sido tasada últimamente por el ingeniero don José Ramón Herrera Lira, **de orden de la Caja Hipotecaria, en la suma de $ 362,729.**

Demás datos y antecedentes podrán consultarse en el estudio indicado, de 2 a 5 P. M.

5236-28-g

COMPRO

Motores Eléctricos

de 18 a 25 HP

Ar. Prat 135

DIRECCION GENERA DE CORREOS

Se llama la atención hacia aviso publicado en el "Diario cial", pidiendo propuestas p cas para la provisión de un llón de sellos de plomo, prop tas que se abrirán el 31 del sente mes, a las 3 P. M.

Santiago, Julio 15 de 1919.

81-G **EL DIREC**

Recomendamos los afamados vinos finos de la
VIÑA CASA BLANCA
LONTUE
Barzac, Rhin, Tinto Rdo. y Claret

Hacer sus
pedidos
a los únicos
Agentes en
Santiago

ANTUNEZ, CRUZAT & Cia.
Huérfanos 1183 - Teléfono 1125 - Casilla 1683

Elogio de la pereza

De "Los Pecados Capitales"

Con ocasión del aniversario de Colombia, que se celebra hoy, publicamos el siguiente artículo del distinguido escritor colombiano, residente entre nosotros, señor Juan Ignacio Gálvez.

No es la venganza el placer de los Dioses, como dice la fábula: el placer de los Dioses es la pereza, y su resultante: la ociosidad.

Los Dioses paganos, que eran imperfectos, no eran completamente perezosos; se inmiscuían con frecuencia en los asuntos de la tierra, a donde hacían repetidas excursiones y se tomaban el trabajo de preocuparse de las cosas de los hombres y hasta de oír sus reclamos.

El Dios de Israel y de los cristianos, el que creó el cielo y la tierra, es un ser perfecto. Por eso, cuando creó el mundo, esta pelota de balón pié que rueda en el espacio, gastó seis días en su labor, que debió ser un trabajo muy sencillo y descansado, dadas su omnipotencia, su infinita sabiduría y lo imperfecta que resultó la obra; y al séptimo día descansó, es decir, le acometió la pereza, y no volvió a ocuparse de sus criaturas, que se matan, roban, guerrean y se destruyen, aman y odian, oran y blasfeman, sin que nada turbe la serenidad del Omnipotente.

En cambio Satán, Belcebú, o mejor dicho,, el Diablo, es un ser terriblemente activo, no conoce la pereza, y por perder un alma, o ganarla, para hablar con más propiedad, es capaz de venirse al mundo y trabajar día y noche hasta lograr su propósito.

Por eso la pereza es un atributo de la Divinidad. Y también un mandato de la nueva ley, según voy a demostrarlo:

Cuando Dios creó al hombre, lo puso en el paraíso terrenal, para que viviera gozando del dón divino de la pereza, en completa ociosidad, es decir, lo creó feliz. Pero el hombre pecó y entonces el Creador, indignado porque el rey de la naturaleza había resultado tan bruto que no comprendía el placer de la ociosidad, lo arrojó del paraíso y le echó esta formidable maldición: "Ganarás el pan con el sudor de tu frente".

Y condenó al hombre a trabajos forzados a perpetuidad.

Pero, cuatro mil años después se efectuó la redención, y Dios se hizo hombre, para salvar la humanidad doliente y pecadora.

Y así, el dulce Jesús padeció y sufrió todo, desde los azotes hasta la crucificación; hizo milagros, discutió con los doctores, ayunó, oró y predicó; lo único que no hizo fué trabajar, porque eso habría sido abjurar de su divinidad.

Y como Jesús vino a enmendar la plana a su padre celestial y a corregir las injusticias de la antigua ley de Moisés, quiso redimir al hombre del trabajo y le impuso la ociosidad como un deber.

Oíd, hermanos míos, cómo hace el elogio de la pereza, en uno de sus admirables discursos, que nos transmitió San Mateo en el capítulo VI de su evangelio, que todos los cristianos debemos observar como ley divina:

"Vers. 25.— En razón de esto os digo, no os acongojéis por el cuidado de hallar que comer para substentar vuestra vida, o de dónde sacaréis vestidos para cubrir vuestro cuerpo. Que, ¿no vale más la vida o el alma que el alimento, y el cuerpo que el vestido?

"Vers. 26.— Mirad las aves del cielo, cómo no siembran ni siegan, ni tienen graneros; y vuestro Padre Celestial las alimenta. Pues, ¿no valéis vosotros mucho más sin comparación a ellas?"

"Vers. 28. — Y acerca del vestido, ¿a qué propósito inquietaros? Contemplad los lirios del campo como crecen y florecen; ellos no labran ni tampoco hilan."

"Vers. 27. — Sin embargo, yo os digo, que ni Salomón en medio de toda su gloria se vistió con tanto primor como uno de estos lirios".

"Vers. 30. — Pues si una yerba del campo, que hoy es o florece, y mañana se echa al horno, Dios así la viste; ¿cuánto más a vosotros, hombres de poca fe?"

"Vers. 31. — Así que, no vayáis diciendo acongojados: ¿a dónde hallaremos qué comer y beber? ¿Dónde hallaremos con qué vestirnos?"

"Vers. 32. — Como hacen los paganos, los cuales andan ansiosos tras todas esas cosas, que bien sabe vuestro Padre la necesidad que de ellas tenéis".

Así habló, no Zaratustra, sino el Hijo de Dios, el Divino Verbo.

Por eso la aspiración más constante en el hombre es vivir sin trabajar, fin que no alcanzan sino algunos seres privilegiados, perfectos. Y el caudillo que ofreciera a los hombres la ociosidad, sería seguido por todas las muchedumbres.

Por eso, como cristiano viejo, elogio la pereza, pero no la pereza y la ociosidad vulgar, sin poesía, del que no tiene nada que hacer.

Elogio la divina pereza que se aprecia sobre todo en las mañanas frías, o después de un suculento almuerzo, cuando uno tiene mucho que hacer o un grave compromiso que cumplir, pues, entonces es cuando esta maja cariñosa se nos presenta con sus más seductores atavíos.

Oíd lo que dice a este respecto Gerome, uno de los mayores críticos ingleses:

Dice así: "No cabe disfrutar por completo de la ociosidad, más que cuando tiene uno muchísimo que hacer. Ninguna gracia hay en el estar sin hacer nada cuando nada hay que hacer. El matar el tiempo se convierte entonces en una ocupación, y por cierto que de las más fatigosas. La ociosidad se parece a los besos, que los más dulces son los robados."

Y, como un tributo a la divina pereza, suspendo aquí este artículo, para continuarlo después.

JUAN IGNACIO GALVEZ

La sonrisa de la Gioconda

Sólo en nuestros días se ha querido descubrir en la **Gioconda** un carácter misterioso y romántico, una mirada de esfinge, una ironía desdeñosa y mil cosas en las que **Leonardo** no soñó jamás...— **Salomón Reinach**, Profesor de la Escuela del Louvre.

Yo no entiendo de pinturas.

Además me cargan los museos.

Cuando logro entrar a alguno de esos cementerios de obras de arte se me figura que me voy a apolillar.

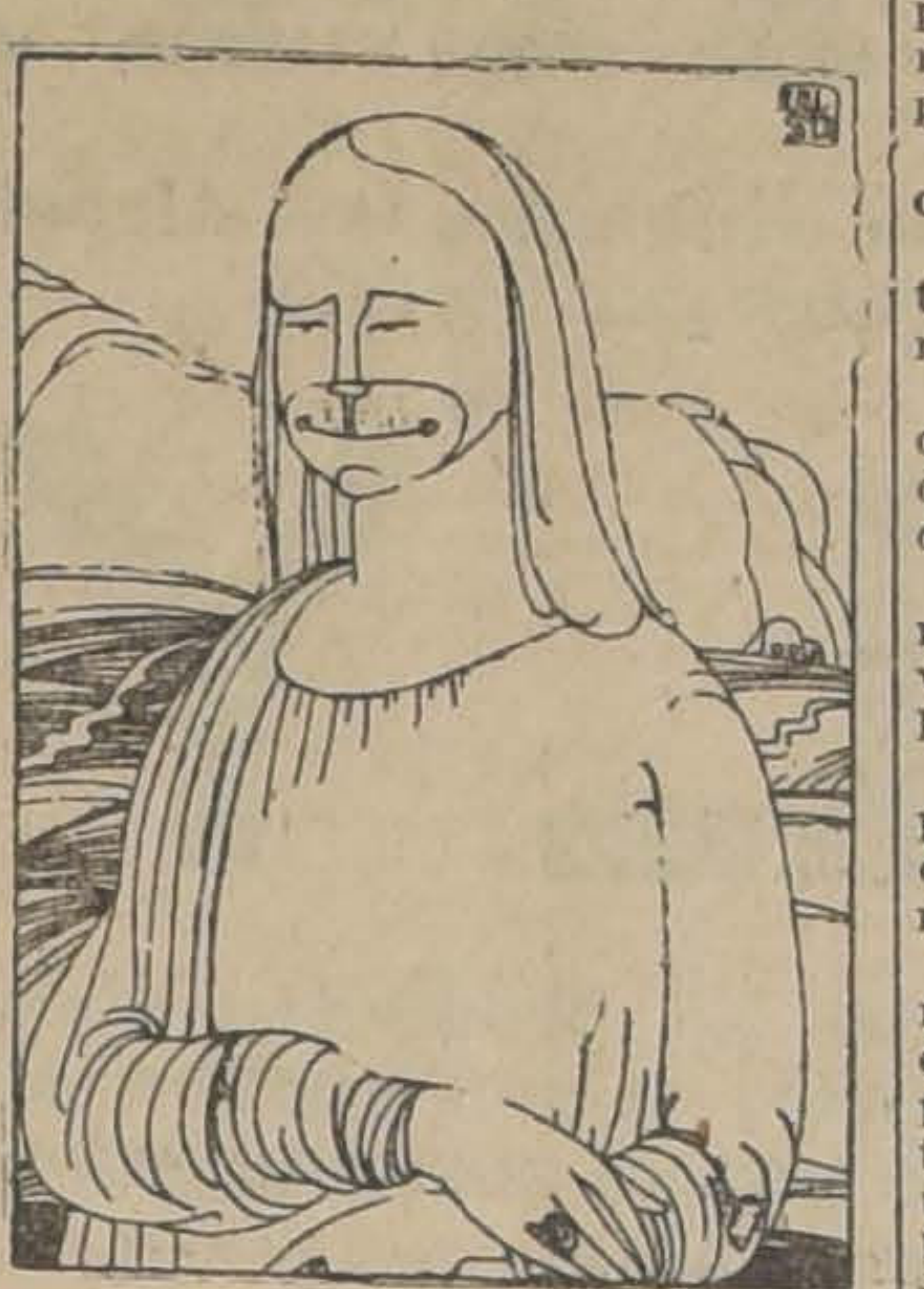

Esta confesión mía la considero como una gracia muy grande.

Porque no todos se atreven a confesar su ignorancia plástica.

Yo también, si quisiera, me podría leer a **Taine** o a **John Ruskin**. Y, en seguida, me pondría a hablar de la estética y de la línea y el color. Y me pasmaría ante todos los cuadros que valieran más de cien mil pesos. Y al fin me nombrarían Director de algún Museo de Bellas Artes...

Yo no aspiro a tanto.

Y ya que he pasado por humilde y por sincero no tengo ningún escrúpulo en confesar que me cargan las obras maestras.

Me dirán que soy un salvaje, un molusco, un jumento. Pero es la pura verdad. Me cargan las obras maestras. Lo digo con la mano puesta en el corazón.

Especialmente me carga la **Gioconda**.

Me carga su peinado de galleta. Me fastidia su cara de beata, y me revienta su famosa sonrisa.

Prefiero mil veces un dibujo de **Cerda Wegener**, una acuarela de **Raphael Kirchner** o un croquis de **Poulbot**.

Seré un salvaje. Pero me permito creer que la Humanidad ha vivido engañada por el bluff de las obras maestras.

Es curioso. Las obras maestras pasan a serlo de repente, en cuanto se les encuentra la firma.

El más práctico agenciero, el más reputado anticuario, el más erudito crítico de arte, no son capaces de distinguir un cuadro auténtico de uno falsificado. Cuántos cuadros de cada pintor célebre no andan por el mundo maravillando a la gente... Son tantos y tantos que cada pintor tendría que haber vivido diez veces para pintarlos...

Cuando se encuentra un cuadro viejo, con una firma célebre, toda la crítica está perfectamente de acuerdo en que se trata de una verdadera obra maestra.

Pero si por casualidad se descubre que la firma es falsa, entonces toda la crítica vuelve a estar perfectamente de acuerdo en que no se trata más que de una obra vulgar...

César Carcabel

UN GRAN FRANCES

Pirque, 14 de Julio.

Esto fué: un gran francés, a la vez que un gran chileno, el noble anciano que se llamó Eugenio Chouteau, de grata y no olvidada memoria para más de dos generaciones de chilenos. No hace sino dos meses que en la vieja Quillota se extinguió aquella vida de ochenta años, dedicada por entero a la difusión del saber, a la enseñanza en su más alto concepto moral. La lengua francesa les fué familiar a muchos de nuestros hombres, debido a aquel incansable y como iluminado empeño que puso en difundirla. Se diría que llevaba encendida en su corazón y en su mente, la llama de la fe en los grandes destinos de la Francia.

Y así, el maestro no enseñaba francés, vanamente, enseñaba a ser francés, y sus cursos inspirados, antes que todo, en **"l'amour sacré de la patrie"**, se desarrollaban, por otra parte, en una atmósfera lamartiniana, de regazo paternal y de amor a lo que la vida encierra de sano; a los que los corazones tienden a lo bueno; a los que las letras inducen a lo poético y a lo bello.

"La Grecia es nuestra primera patria, solía decir, porque ella fué la creadora de la belleza. Amémosla y sepamos comprenderla". Y era tal la sinceridad de este aserto, que la lengua francesa que enseñaba, pura y risueña, y que sus alumnos absorbían encantados, no había de servirles tan pronto, como lo hubiesen deseado, para penetrar a hurtadillas, en la literatura francesa, sino que había de desflorar en primer lugar, entre los clásicos, griegos y latinos.

Fué fama, y es todavía un hondo sentir, que sus clases de Historia Literaria, no fueron superadas, sino que igualadas a las del sabio e ilustre don Eduardo de la Barra, y que hay ejemplos de sus provechos entre muchos contemporáneos que han hecho brillantes figuraciones en la prensa, en la oratoria y en las letras. Y también, por qué no decirlo, entre muchos de aquellos que no pudieron ocultar su pesar, ante la indefinición, la miopía, la extravagancia, de no haber sabido mirar hacia el problema de la Europa en guerra, con vista de hombres más amantes del derecho y del honor humanos.

Si fuera nuestro ánimo biografiar este personaje, no iríamos con el pensamiento ligero y al correr de la pluma, meditando en contar una que otra anécdota de su vida singular, y sólo pretendemos, a modo de homenaje a ese recuerdo en este patrio aniversario, traer a la memoria de nuestros lectores, aquella su figura escueta y descarnada, aquel semblante apergaminado y pálido, aquella su mano febril y huesuda con que un día trazara en la pizarra de su clase, la clase de una mañana en que le daban la noticia de la muerte de Víctor Hugo y que no pudo terminar, esta estrofa de adiós al poeta:

"Dans l'ombre de la mort
il vivrá desormais,
ainsi, le soleil se couche
et ne s'eteint jamais".

Un buen día rompió el marco estrecho, comprimido, de profesor de Estado, y con el alma llena de infantil encanto se volvió a la Francia de donde había venido, con no sabemos qué extraña intuición que lo impulsaba. Tenía allí hermanos, entre ellos, un sabio sacerdote a quien deseaba estrechar en sus brazos de católico ferviente. ¿Pero cómo llegar allá sin nada, después de tantos años de sufrida y empeñosa ausencia?

Sabido es que profesor, es sinónimo de franciscana pobreza, y en su orgullo, dentro de su enorme probidad, de su delicadeza sin par, prefirió poner en sus bolsillos, su imaginación, su talento, ya que el oro ni las letras de cambio le fueron propicios.

—Hablaré, se dijo, hablaré de Chile; diré proezas de esta tierra que me es tan querida como la mía; daré conferencias. Y a poco de llegar: en la Rochelle, en el Havre, en Cherbourgo, fueron desfilando, como en un fantástico cinematógrafo, atropellándose, casi, las riquezas del salitre, las expectativas del cobre, la inmensidad funeraria de los mantos carboníferos, sepultos e inexplorados. La riqueza de su imaginación, su verbo irreprochable, iban revistiendo todo aquello de una especie de sugestión a la que era muy difícil substraerse.

Los franceses le oyeron con interés, desde el primer día, y poco después con entusiasmo. La prensa provinciana habló primero y luego la de París, al que Monsieur Chouteau pudo llegar, después, balanceado financieramente con sus primeros resultados y en alas de una fama que comenzaba a acariciarlo.

En la capital francesa, tuvo, a poco, una tribuna prestigiosa y sabia, y entonces el maestro habló concienzudamente. Las salpicaduras de puro ingenio de que vestía sus ideas, se trocaron, súbitamente, en fríos y razonados datos estadísticos, en informes periciales, estudios comparativos: todo lo llevaba resuelto en su maletín de viajero, y cuando el anfiteatro de la Politécnica se abrió para escucharlo, entre autoridades y profesores, había ya triunfado en la Banca y los capitales iban enfilándose, tomando cuerpo, para dar vida a la que se llamó "Sociedad de Minas y Fundición de Cobre de Catemu".

Las "Palmas Académicas" que le concedió el Ministerio de la Instrucción Pública, fué su éxito más querido, quizá el más soñado, y como premio final a su inmensa, titánica labor, una regular fortuna, amasada y ganada, por fin, puritana, acrisolada, triunfalmente.

A su regreso a Chile, el viejo maestro, parecía haber sacudido para siempre sus actitudes profesorales y hasta su inseparable levita, ajustada a su frágil y ayunado cuerpo; su corbata de blanco hilo, su alto sombrero de copa, parecían como refrescados, rejuvenecidos por el soplo de un risueño parisismo.

Si antes fué la enseñanza, las letras y las artes debían ser las solas cosas que le preocuparan después y se dió a fomentar la lectura de hermosos libros—únicos lujos de su bagaje—que repartía con no sabemos qué profusa y alborozada largueza de propagandista.

A Benjamín Vicuña y a Roberto Balmaceda los llamaba sus hijos predilectos.

Por ese tiempo, hacíamos, en colaboración con A. de Gery, hoy diplomático, precoces ensayos de teatro nacional, y "Noche de lluvia", "Noche Buena", "Noche crítica", que alcanzaban un mediano e inesperado éxito de 40 noches en el tablero del Apolo, sea perdonada la inmodestia, si hemos de confesar que la última apenas alcanzó a su estreno entre furibundas manifestaciones de protesta, fueron adoptadas, amparadas, festejadas por el maestro, convertido en Mecenas, que les brindó el carácter de un advenimiento cargado de promesas...

Tras de cada estreno se celebraba una cena, a la que, casi sin excepciones, concurría entera la prensa de entonces, los críticos, los literatos en número que a veces pasó de ciento, y Monsieur Chouteau se levantaba el primero—era su única compensación—a comparitr en el torneo de los discursos en los que no se le escapaban, jamás, los viejos moldes de la eterna Grecia.

Años más tarde nos encontramos, de nuevo, en una noche de hielo de París, en pleno Enero; noche brumosa, cuya atmósfera herida por la insolente iluminación del boulevard, semejaba al cristal esmerilado. Venía acompañado de no sé qué francés que nos abandonó bien luego, debido al empeño que pusimos en hablarnos en español.

Salían los teatros y el movimiento era extraordinario, las veredas daban paso a una multitud anhelosa, bullanguera que se agolpaba sobre las entradas de los restaurants, cuyas puertas giratorias — tornos de cristales encendidos de luz—dejaban pasar, de uno en uno, a los concurrentes, en cuyos rostros aparecían inconfundibles, las ansias de gustar del hirviente chocolate o del vaporisante grog americano. En el centro de la avenida los automóviles cruzaban rápidos, dejando entrever en su interior iluminado, mujeres arrebujadas en pieles claras, con peinados empenachados—visiones de gasa y de seda—envueltas en tonalidades empolvadas de lirio. Seudos caballeros, de frac flamante, aprisionadas sus gargantas en tejidos color concho de vino, eran sus legítimos o fugaces acompañantes...

Nos sentamos, a poco andar, después de endurecernos los pies en el escarchado pavimento, en la popular terraza del Café de la Paix, entre cuyas mesas resplandecen, tenuamente, pequeños hornillos que irradian amable calor. Pedimos de beber y el maestro tomó la palabra, sin que osáramos arrebatársela una vez sola.

La prensa francesa, fué su tema aquella noche. "Esta gran prensa que palanquea la Europa, que domina, que subyuga todas las ideas. Lea usted "Le Temps", ahí tendrá usted todas las tardes, la última palabra internacional de la política continental y mundial. Desayúnese con el "Figaro" y con "Le Matin". Allí hay arte, filosofía, comercio, religión, historia, política; cada cosa tratada por un especialista y cada especialidad desarrollada por un sabio. Aquí sabe más de Hacienda Pública un **cocher de fiacre**, que por allá un Ministro de Estado. "Le Journal", "La Lecture", le enseñarán a usted más cosas en un mes que yo hubiera podido enseñarle toda mi vida.

Yo le haré conocer, hijito. Vendrá usted a visitar, desde mañana las redacciones de los diarios, y podrá usted apreciar que el viejo Chouteau, el pobre Chouteau, no es como lo llaman allá, ni loco, ni farsante.

La Francia es hoy día más maciza, más fuerte, más rica que nunca lo fué. Colbert con Luis XIV inventaron las ciencias de las finanzas, y hasta hoy, nadie les ha arrebatado a los franceses su vidente superioridad en la materia. Aquí el genio y el oro corren por las calles a parejas.

No hacemos más buques de guerra, ni nos ocupamos demasiado de tener soldados. Si la Alemania nos reta a batirnos, le contestaremos—proféticas palabras—con la "Entente Cordiale". La Alemania nos odia, no por que hayamos olvidado, enteramente, la Alsacia, sino porque somos ricos, ricos poderosos y, sobre todo geniales. Me río de Krupp, hijito, la Rue de la Paix, que tiene usted aquí al lado, con sus joyeros y sus modistos, le da más dinero a la Francia que todas las industrias siderúrgicas a toda aquella gente, soldadesca y obtusa. Clemenceau es un carácter. El manda aquí; Falliéres es el Presidente, pero manda el Premier Clemenceau. Yo le llevaré al "Palais Borbon" y usted verá ese tigre treparse a la tribuna de la Cámara y repartir arañazos magníficos de fuerza administrativa y de oratoria parlamentaria.

Así hablaba y hablaba, mientras el boulevard se obscurecía y el mozo se negaba a servirnos nada más, porque estaba pasada la hora.

De pronto, y si como lo más grande que tuviera que decirnos, se le hubiese atragantado en la garganta, exclamó:

—¿Pero usted no sabe, hijito mío, usted no sabe que la mujer chilena ha sido insultada anteayer en París? Yo he recogido el guante. No faltaba más, la mujer chilena, la más buena, la más noble mujer de toda la tierra...

De toda aquella su verbosidad, la soluble y caprichosa infinidad de sus temas, todo podía esperarse, así no nos pudo causar extrañeza este nuevo tópico de su discurso.

¡Insultada!

—¿Pero por quién, Monsieur Chouteau, interrogamos, por quién?

—¡Ah! Por una pobrecita, una pobrecita escritora franco-chilena, que ha sorprendido a un editor, albergándose en las columnas de "Femina".

—¿Qué ha dicho Monsieur Chouteau?

—Ah, la pobrecita. Ha dicho que la mujer de Chile es ignorante, pendenciera, chismosa.

—Y beata, agregábamos sin poderlo remediar.

—Vea Ud. lo que contesto ayer mismo.—Y nos alargó el recorte del "Petit Journal', en verso, naturalmente, porque el Rolando de la mujer chilena no podía sino escribir en verso para referirse a ella. De las seis o siete estrofas de su réplica a la simpática escritora, autora ya de una bella novela, recordamos la última, por cierto que injusta, muy dura también.

Monsieur Chouteau era así cuando se sentía ofendido.

"Les chilliennes n'ont pas vos
(manniéres
Madame, et si partois elles vont a
(París
Vous ne le voyez pas hauter les gar-
(conniéres
Ni romantiquement errer sans leurs
(maris."

Al día siguiente almorzábamos juntos, y en ese mismo **après midi**, estuvimos de visita en la Redacción del "Figaro", en la que fuimos recibidos cordialmente por su dueño, el infortunado Monsieur Calmette, víctima años después, de la tristemente célebre Madame Caillaux.

Calmette era un personaje de primera magnitud en París, y lo era todavía más en esos días, por cuanto venía de ser cohederero del Estado francés, de la fortuna del poderoso dueño de los almacenes del Louvre, Monsieur Chauchard, aquél de 20 millones de francos y el Estado de su famosa colección de pinturas, entre las cuales se contaba "El Angelus", de Millet, readquirido en Norte-América.

Monsieur Calmette fué exquisito para con él; lo sentó a su lado en el sofá de su recibo, y dos veces, con su mano fuerte y traviesa, golpeó las débiles rodillas del maestro, diciéndole, más o menos: "Ah, mi buen Chouteau. Ud. no me habla sino del cobre, del fierro, del salitre. "C'est etonnant". Se diría que Ud. viene a pronosticarnos la guerra en Europa."

Probablemente Monsieur Calmette creía más en el salitre explosivo, que en el salitre fertilizante. Y agregaba: "Ah, vuestro Chile, vuestro Chile azulado; mucho lo admiro (esta vez volviéndose hacia nosotros con la sin par gentileza francesa); pero desgraciadamente podemos ocuparnos bien poco de América, dadas nuestras grandes cuestiones internas y las de más lejos", concluyó, tratando de dar vaguedad a su idea con otra vaga mirada que paseó por toda la sala. "En todo caso, replicó vivamente, Ud. sabe mi buen amigo Chouteau, que nuestra pequeña sección de "L'Amerique Latine" está a su total disposición en nuestro diario."

Salió encantado del efecto que me produjo la caracterizada visita y nos ofreció llevarnos a otras redacciones, a lo que, a pesar de antiguas afinidades periodísticas, nos opusimos formalmente.

No sabemos por qué extraña añoranza de colegiales, se nos ocurrió al salir a la calle, atravesar París en la imperial de los antiguos ómnibus, arrastrados por macizos y blancos percherones, y el maestro, que detestaba la locomoción mecánica, se prestó a acompañarnos, incapaz como lo fué siempre de negarnos un agrado.

"Vamos a remover el polvo de los siglos, solía decirnos otras veces, guiándonos en los museos. Vamos a evocar el pasado, que allí, entre esos viejos polvos, — agregaba irónicamente — hay besos heroicos, locuras épicas, amor y lágrimas."

En Versalles gustaba de tomar la palabra, presentándose nervioso, en las amplias salas, estrados que hoy fueron la cuna de la paz; y entonces, los Luises de Francia, ocupaban una larga hora de disertaciones profundas, galantes y festivas, en que a la opulencia, al lujo aplastante de los corpiños de verde mirto y de las faldas de brillantes rasos, floridos como jardines, de la gentil Pompadour, se mezclaban las casacas de azules terciopelos, bordadas de narcizos y de claveles, de aquellos pastores heroicos que evocaban delgados y flexibles torsos de bailarinas y de guerreros.

Cuando algún "cicerone" se nos ofrecía para servirnos de guía, Monsieur Chouteau gustaba de transplantarse a sus tiempos de profesor, y levantando por sobre el cristal de sus anteojos ribeteados, severas y centelleantes miradas, interrogaba sobre fechas, abdicaciones y entroncamientos históricos, que los pobres guías confundían lamentablemente; errores que les pagaba luego con un puñado de francos: "diez céntimos por cada falta, amables mentores".

Una mañana vino a hablarnos al hotel, de su inesperado y próximo regreso a Chile, y ninguna nueva pudo sernos más penosa. Esa mañana lo acompañamos a almorzar en su casa de la calle Casimiro de la Vigne, impresionados de la sencillez de su vivienda y una mesa de pensionistas, a la que se sentaban dos respetables abates venidos de la Provenza; un anciano profesor de latín y de griego; dos señoras, comerciantes venidas de Verdun; tres o más jóvenes estudiantes de Derecho. Monsieur Chouteau presidía siempre, y uno de los señores sacerdotes nos cedió bondadosamente su asiento de la derecha, para que quedáramos más próximos a él. Fué aquella una hora de la vida que nunca hemos olvidado, porque a la buena conversación, reunió, no sabemos qué de hogar y calma espiritual, de que rara vez se disfruta en tierra extranjera.

Volvimos, después del almuerzo, en compañía de los dos buenos sacerdotes, al centro de París, donde todos teníamos algo que hacer. Atravesando empinados en el imperial del ómnibus familiar, parte del barrio latino, con sus jardines del Luxemburgo, no alcanzaba a mancillar la impecable blancura de su corbata ni el lustroso sombrero de copa que ese día parecía tener nuevos reflejos, como robados a sus entristecidas pupilas. En el trayecto le sugerimos la idea de una despedida. Nos aceptó gustoso. Se trataría de invitar a los jóvenes amigos de la prensa. Monsieur Chouteau amaba la juventud, por lo mismo que la juventud de su espíritu no tenía trazas de envejecer en él, y por eso, un grupo de reclutas periodistas, sazonado de otros jóvenes amigos argentinos y chilenos, deberían ser los elegidos para la fiesta, que sería una comida en el Jardín de París, bordeando el Sena, en plenos Campos Elíseos y al aire libre, porque Mayo había llegado con sus rondas de aleteos y de bullicios primaverales.

La noche subsiguiente estábamos todos reunidos. Nadie faltó a la cita, a excepción del conde Desmoulins, periodista del "Matin", lleno de talento y de gracia, que sólo pudo llegar a los postres, a la hora misma en que Monsieur Chouteau, algo más pálido, insensiblemente emocionado, se ponía de pie para hablar.

"¡Ah, mis queridos jóvenes amigos, recordamos que dijo. Tenéis que cuidaros en vuestras diarias labores, que son: enseñar, inculcar el progreso, que la colectividad francesa vive ignorante de la geografía de América. Tened cuidado, os lo digo, y sé muy bien lo que os quiero decir con ello. Me ha ocurrido que en vuestros diarios se me ha negado una media columna para hablar, no sólo de Chile, sino de lo que a la Francia podrá un día interesarle grandemente. Me habéis dado el pretexto de que para vosotros no son cosas éstas de una palpitante actualidad; pero tened cuidado, no sea que despertéis demasiado tarde. La América Latina se convierte, lenta pero seguramente, en una factoría prusiana."

No sabremos decir si esas palabras produjeron expectación; pero los franceses se miraron, entre sí, con aire que pareció alterado por un soplo de temor.

Y luego continuó, suavizando el concepto, engolfándolo todo: el teatro de Francia; la hospitalidad francesa, sus hombres, sus letras, sus artes. Un diluvio de elocuencia, de frases centellantes, candentes de amistad y de amor patrio. Habló hasta de los frutos que ornaban la mesa, de los que dijo, y era cosa sabida, que no habría de terminar bien sin hacer alusión a la mujer francesa, que cada pueblo tenía el color de una fruta. España ofrece tonalidades de naranja; la febril Italia es verde como sus aceitunas, y la mujer francesa tiene el color rosado y la peluza de los melocotones. Por mi parte, agregó, siempre he considerado a la mujer como una fruta. Las imbéciles comparaciones con las flores me inspiran horror; la flor se corta, la fruta se come, señores.

Y al terminar, habló en verso y en español, en medio de un temblor de aplausos.

"Brindo a las orillas del Sena
por esa gran mujer, que es la mujer chilena."

Parécenos entrever, entornando los ojos, a los soldados de Francia, convergiendo desde dos avenidas de París, hacia el Arco del Triunfo, cobijándose como en un tamiz de prestigios seculares, bajo sus muros de granito en que la Historia gravó los nombres de otros tantos elegidos de la victoria; y verlos reaparecer, de pronto, en bruñidas y constelantes formaciones sobre los Campos Elíseos, encabezados por aquellos generales, que Verdun, la Champagne y la Marne, convirtieron en mariscales de Francia. ¡Y cómo no recordar, entonces, al viejo maestro, cuyo corazón convulsionado siempre por el amor a su patria, se habría roto como un vaso frágil y vibrante, incapaz de contener la tanta felicidad que emana de tanta gloria!

Santiago Vicuña Subercaseaux.

Instituto
Mercantil
DE SANTIAGO
FUNDADO EN 1904

Enseñanza personal y por correspondencia.

Alumnos en Chile, Bolivia, Perú, Ecuador, Colombia y Panamá.

Contabilidad comercial, bancaria, minera, salitrera, fiscal, agrícola, comercio, dibujo arquitectónico, nivelación, legislación, etc.

INGLES, FRANCES, ALEMAN, ITALIANO, CASTELLANO.

DIURNO Y NOCTURNO
BANDERA 287, esq. HUERFANOS. - TELEF. ING. 273

El primero en Chile en su género, según la Estadística Oficial.

Amplias informaciones recibirá usted, llenando el cupón adjunto:

NOMBRE...........................
CIUDAD...........................
CALLE............................

GRAN SORTEO
DEL DELICIOSO
Té Ratanpuro

QUE SE VERIFICARA ANTE UN NOTARIO EL 15 DE SEPTIEMBRE DE 1919

Son $ 22,000 en dinero efectivo

DISTRIBUCION DE LOS PREMIOS:

1 Premio (Gordo)	$ 10,000
1 premio de	1,000
4 premios de $ 500	2,000
20 premios de $ 50	1,000
120 premios de $ 25	3,000
1000 premios de $ 5	5,000
1,146 premios Total	$ 22,000

La última extracción será el premio gordo de

Diez Mil Pesos

El canje de los envases vacíos por boletos se efectuará hasta el 8 de Septiembre de 1919, así:

1 boleto por 25 paq. vacíos de Té Ratanpuro 1|100 de paq.
1 boleto por 25 paq. vacíos de Té Dominó 1|100 de paq.
1 boleto por 25 paq. vacíos de Té Ratanpuro 1| 50 de paq.
1 boleto por 20 paq. vacíos de Té Ratanpuro 1| 20 de paq.
1 boleto por 10 paq. vacíos de Té Ratanpuro 1| 10 de paq.
1 boleto por 5 paq. vacíos de Té Ratanpuro 1|5 de paq.
1 boleto por 2 paq. vacíos de Té Ratanpuro, ½ de paq.
1 boleto por 1 paq. vacío de Té Ratanpuro 1/1 de paq.

PUNTOS DE CANJEO:

Catedral 2861. San Diego 898. San Miguel 64. Providencia 800, frente a Av. Montt. Rosas 2298. Matucana 877. Bascuñán Guerrero 802. Independencia 399. San Diego 2699. Brasil 99. Merced 802. Portal Vega Central 8. Arturo Prat 1328. San Diego 2101. Independencia 1804. San Pablo 1602. Vicuña Mackenna esq. Diez de Julio. San Diego 101. Av. Vicuña Mackenna 688. Andrés Bello 190. Maestranza 300. Av. Vicuña Mackenna 502 Av. Blanco Encalada 2945. Calle Chiloé 1808. Las Rosas 2399.

Recomendamos a los consumidores del delicioso té Ratanpuro, fuera de esta ciudad, mandar a sus amigos en Santiago, los envases vacíos, haciendo personalmente el canje en las mencionadas direcciones.—NOTA: Este aviso detalle completo del Sorteo Ratanpuro se publicará los Domingos.

"COMBATIR EL ALCOHOLISMO ES DEBER DE PATRIOTISMO".

MADRID

Ostras
Langostas
Choros
Jaivas
Camarones
Locos
Erizos
Rayos
Pavos y pollos asados

Restaurant
a la Carta
Elegante Comedor
Servicio a la Europea
Precio sin competencia
GRAN ORQUESTA

Congrios, Corbinas
Lisas, Truchas
Pejerreyes, Robalos
Anguilas
Carpas
Blanquillos
Gallinas
y Perdices Trufadas

MERCED 812 y 814 entre Plaza y San Antonio
TELEFONO INGLES 2935
MONTERO Y SANTOLAYA

BODEGUEROS

Ofrecemos a precios sin competencia:
Appertol
Anti-Acido Appert
Gelatina Appert
Cola de pescado
Amianto
Tierra de infusorio
Mechas azufradas

RAAB, BELLET y Cía.
ESTADO, 235

COMPLETAMENTE

convencidos de la excelente calidad de los productos que más abajo detallamos, no titubeamos en ofrecerlos al público de Chile en general, y muy especialmente a las damas de la sociedad santiaguina, en la confianza de que nuestra perfumería

"FLORALYSIA"

encontrará preferente aceptación sobre todas sus similares. Y decimos esto, porque los productos elaborados por el bien reputado **QUIMICO-PERFUMISTA**, doctor **E. W. MOLTOREL**, (con laboratorios en **LONDRES** y **PARIS**), no son nuevos, sino conocidos en el mundo entero, preferidos por todas las personas conocedoras de estos excelentes productos de tocador, por su absoluta pureza, finura, bondad y distinción

Las especialidades que ofrecemos son muy finas y sus efectos son casi inmediatos:

CASPISAN	destruye inmediatamente la caspa, detiene la caída del cabello y deja el pelo sedoso y brillante, propios de la juventud.
CULTOL	elixir dentífrico sin igual. Desinfecta y limpia, dejando los dientes como nácar y perfumando el aliento agradablemente.
CREMA	ricamente perfumada. No contiene materias grasas y es la mejor de las cremas conocidas hasta el presente.
HEBESINA	la única preparación eficaz contra las pecas y toda mancha del cutis. Pruébela y se convencerá de nuestra afirmación.
LECHE	hecha de miel y almendras puras. Hermosea y rejuvenece el cutis, distinguiéndose de sus similares por su perfecta solubilidad.
MARFILINA	para blanquear y hermosear el cutis. Es el preparado más exquisito en su clase.
POLVOS	verdaderos de arroz, finísimos; aterciopelan y suavizan, elevando la belleza de la mujer, al mismo tiempo que cuidan la tez.
LOCIONES	de rica e inconfundible fragancia; concentradas y destiladas sobre flores verdaderas.
COLONIA	genuina y la mejor, destilada sobre flores; única por su delicado aroma. Frascos de 1, ½ y ¼ de litro.

PRODUCTOS BUENOS COMO LA

"FLORALYSIA"

se imponen fácilmente. Tenemos interés en que usted pruebe estos productos, en la certeza de que usted, convencido de la eficacia y finura de cualquiera de nuestros preparados, los adoptará y seguirá usándolos y recomendándolos.

Pídanse los productos **"FLORALYSIA"** en las buenas boticas, droguerías y tiendas.

Unico importador y depositario general para Sur América:

CASA E. TURRI.-SANTIAGO

Pasaje Balmaceda 10 :-: Casilla 3217 :-: Teléfono 678

LA NACION

Santiago, 20 de Julio de 1919

LA CARESTIA DE LA VIDA

El encarecimiento exorbitante de la vida experimentado en los últimos meses por los artículos de primera necesidad, obliga a los poderes públicos a despachar inmediatamente las medidas encaminadas a solucionar este problema, no sólo bajo la presión de una necesidad urgente, sino de una verdadera alarma nacional.

El fenómeno no es propio de Chile únicamente; todos los países del mundo se han encontrado al día siguiente de la guerra, en una situación peor todavía que la de los tiempos del conflicto, en que los gobiernos organizaban los abastecimientos y controlaban el racionamiento de las poblaciones. Sólo que mientras en Europa y Estados Unidos, cada administración pública trata celosamente de conservar la mayor cantidad posible de los artículos alimenticios que se ha logrado importar, en nuestro país se hace de ellos materia de un socorrido comercio de exportación.

La reexportación de artículos de primera necesidad ha ido acentuándose con destino a otras naciones sur-americanas, donde su precio es más alto, sin que ninguna disposición del Gobierno venga a velar porque el país conserve siquiera la escasa reserva de subsistencias que tenía en sus almacenes.

Estamos enviando a los países vecinos el arroz, el té, el azúcar, etc., etc., y por tal causa los precios de estos artículos suben proporcionalmente en nuestras ciudades.

No tenemos política de ninguna especie sobre esta materia. Dejamos que los precios suban sin tasa ni límite alguno de equidad. Y mientras los demás países buscan empeñosamente fletes para aprovisionarse, Chile llega hasta disponer de los trasportes de la Armada para que salgan a llevarles sus propios víveres de reserva!

En un momento de excepcional calamidad pública no tendríamos de dónde importar ni un solo bocado. Y los cuatro millones de chilenos necesitan vivir.

Podría comprenderse la reexportación de productos alimenticios si los precios que alcanzan en Chile fueran, por lo moderados, un signo inequívoco de su abundancia. Pero cuando han llegado a extremos tan inverosímiles como los actuales, no hay razón alguna que justifique un espíritu de lucro cuyos extremos llegan hasta atentar contra el interés nacional, provocando el hambre para una fecha no lejana.

El primer deber del Gobierno y del Congreso es prevenir. Y las peores perturbaciones sociales y políticas nacen de la miseria de las multitudes. El estado actual del mundo se prolongará por bastante tiempo todavía. El problema de los fletes marítimos tardará mucho en recobrar sus características anteriores a 1914. Por eso, mientras todo se arregla, tenemos la obligación de revisar nuestros aprovisionamientos y de atenernos estrictamente a ellos.

Si la acaparación de alimentos ha sido considerada en todo tiempo como un atentado contra la seguridad del Estado, la reexportación que hoy se denuncia constituye un peligro público tan grave, que sólo una ley prohibitiva, terminantemente prohibitiva, podría cerrar el paso en nuestros puertos y en nuestras aduanas a esta corriente que está vaciando nuestras bodegas.

No sabemos quién podría oponerse hoy día en las Cámaras al despacho sin debate de esta prohibición de exportar los alimentos de procedencia extranjera, que no admite demoras ni vacilaciones de ninguna especie. Harto han sufrido ya nuestros conciudadanos para mirar impasibles esta nueva calamidad.

DE VICTOR NOIR

La juventud de Isidoro Errázuriz

XI

Los días de Marzo de 1852 trascurren en plena exaltación amorosa. La naturaleza misma contribuye a esa violenta florescencia del sentimiento. Todo parece a punto de despertar de su letargo de hielo. El Potomac, tan manso de ordinario, crece y crece sin cesar al conjuro de los primeros soles de primavera y el turbión inquieto de sus ondas rejuvenecidas se lleva consigo al gran puente de cadenas, orgullo del Estado durante treinta años. Los árboles y los prados van a reverdecer junto con la esperanza en el alma del estudiante.

La Sociedad Filodémica, formada por los alumnos de los cursos superiores, sólo piensa en discutir apasionadamente la forma en que hará la peregrinación anual, hasta el punto mismo en que pisaron la libre tierra del Maryland los primeros desterrados católicos de Gran Bretaña. Hay dos partidos interesados en el debate. El primero trata de conservar a cada joven la tradicional franquicia que le permite invitar a una señorita para que sea su compañera en el viaje a bordo del gran vapor de ruedas y en el baile que pone término a cada peregrinación.

El segundo de estos partidos menos numeroso, pero más fuerte con el apoyo incondicional de los jesuitas que miran con muy malos ojos esta compañía femenina, trata de cerrar el paso de una vez por todas a las peregrinaciones femeninas y de dar a la excursión un carácter eminentemente místico. Errázuriz, que ha alcanzado gran ascendiente entre los estudiantes, pone todas sus osadías y sus arranques de tribuno al servicio de la gentil práctica impugnada.

Las noticias de Washington son escasas. Se sabe que el Secretario Astaburuaga, muy enamorado, sufre y llora con la idea de tener que volver por algún tiempo a Chile en cumplimiento de órdenes del Gobierno. También se dice que don Manuel Carvallo está a punto de contraer matrimonio con la señorita Blount, perteneciente a una antigua y respetable familia de Georgia. Dos hermanos de la joven estudian también en Georgetown.

Errázuriz tiene una amiga del corazón en Elisa Carvallo. Y al saber que la joven desea concurrir a la peregrinación resuelve conseguir el permiso que desea y que uno de sus amigos, especialmente, desearía obtener. Ese amigo invitará a su vez a Miss Cora. Y de este modo el Prefecto Young, que con toda fineza de jesuita les ha dicho que la orden ha podido informarse perfectamente de la circunstancia de que tres de sus estudiantes han perdido por completo el corazón en Georgetown, quedará despistado siquiera superficialmente. Un plan de esta naturaleza, redundaría en beneficio del programa de la excursión, que las intrigas de los profesores podrían llevar al fracaso.

—

La Sociedad Filodémica resuelve por fin que asistirán señoritas a la "peregrinación". Las clases de baile dirigidas por un profesor italiano desterrado de su patria, toman nuevo auge. En cambio Errázuriz hace disolver la compañía de cadetes formada por doscientos alumnos del establecimiento, con el único objeto de marchar con el rifle al hombro al través de los campos, sin recibir la menor instrucción militar.

Una mañana de fines de Abril, Errázuriz partió resueltamente a casa de su apoderado. Necesitaba en primer lugar dinero para los gastos, pues cada billete de excursión valía, cinco dólares. Elisa Carvallo tocaba el piano en el salón y le acogió con su afabilidad acostumbrada. La niña se quedó temblando ante la idea de que su padre, muy severo en esta materia de permiso, se negase a toda insinuación de su amigo. "A mi pregunta, dice el diario, se quedó como aterrado y me respondió con los labios abiertos y la frente ceñuda: ¿Elisa, mi hija? Luego ante mis explicaciones cambió de fisonomía y con gran amabilidad me dió las gracias, diciéndome que su niña dejaba de asistir a un gran número de paseos porque no le gustaban, y menos sin una persona de su familia. Quedó de consultarse antes de responder a mi invitación. En cuanto a dinero anduvo parco porque sólo me dió un peso, pero quedó de proporcionarme más tarde lo que necesitara para la excursión."

"Al volver a Georgetown divisamos en casa de las señoritas Davidson, amigas de la familia Lemmes, a Sabina. En una ventana del segundo piso vi las formas anjélicas y queridas de Miss Cora. Cuando llegamos a la puerta del Colegio, oímos hacia el lado del convento un canto dulcísimo que muchas tiernas voces repetían en coro. Miramos y eran las jóvenes que celebraban uno de sus juegos clásicos; la elección de una reina de la primavera. Dos hileras de a una en fondo, avanzaban desde opuestos lados hasta llegar al pie de un gran árbol, sin cortar la armonía de sus voces acompasadas. Subimos al dormitorio todos nosotros y desde las ventanas les hicimos mil saludos y señales. La procesión volvió luego al edificio y las últimas vibraciones del canto dejaron de llegar hasta mí..."

—

Estaba escrito que Miss Cora no fuese a la peregrinación. Según parece algún emisario de los interesados en evitar la concurrencia de señoritas, hizo saber a un grupo de madres de familia el peligro de que se mezclase a la peregrinación algún grupo poco selecto. Después de mil vacilaciones, Errázuriz le había escrito una carta incluyéndole la tarjeta de convite comprada para ella, en vista de que don Manuel Carvallo se había negado en definitiva a conceder el permiso solicitado para Elisa. Contestó Cora con mucha mesura y simpatía que su familia no la dejaría concurrir, pero que su pensamiento estaría con los buenos y simpáticos amigos durante todo el viaje.

Desde ese momento el alma de Errázuriz se convirtió en un templo colgado de negros tapices funerarios. De mil amores se habría quedado en el Colegio pero no tenía pretexto alguno sólido que le permitiera exqusarse de asistir a la peregrinación. Una carta de Bilbao le sirvió de consuelo. Y luego un hermanito menor de Cora, que estudiaba también en el Colegio, le entregó dos rosas encarnadas y una trinitaria de parte de la joven.

El día de la peregrinación llegó con gran entusiasmo de los muchachos. En el vasto patio del Colegio flamearon otra vez las banderas de las sociedades de alumnos, que despertaban de un largo sueño tradicional a la brisa llena de aclamaciones entusiastas y de perfumes primaverales. La banda de músicos formó a la cabeza. Luego se colocaron tres obispos enfundados en sus levitas cortas y estrechas, los directores del establecimiento, varias señoras y algunos invitados civiles.

Más atrás flameaba una bandera que representaba el desembarco de los peregrinos católicos en Virginia. Luego, el directorio de la Sociedad Filodémica. A continuación otra bandera con un cuadro alegórico de la libertad civil y campestre, una primera compañía de alumnos y, por último, el estandarte rojo de los Filodémicos, con una gran águila amarilla al centro. En seguida, el resto de los alumnos con los profesores.

—

A las diez de la mañana, redoblaron los tambores y la enorme columna osciló marcando el paso, lista para partir hacia la felicidad. A una voz de mando, la fanfarra rompió con una marcha de batalla, las filas se quebraron y, llevados por el impulso de la alegría, tanto como por el aire marcial del paso-doble, obispos, señoras, invitados, profesores y alumnos, bajaron triunfalmente a paso militar en demanda del embarcadero, por entre una doble fila de curiosos que los aclamaba.

Cora había mandado decir al estudiante chileno que lo despediría desde una de las ventanas. Y encerrado en la mitad de una fila, Errázuriz, prisionero de ese entusiasmo casi belicoso de los peregrinos, tendía el cuello y se empinaba para divisarla. Por fin estaba allí. La banda tocaba con más furor que nunca; la cabeza de la columna había entonado un himno histórico repetido por centenares de gargantas. Casi mareado por la emoción del ambiente, Errázuriz vió a Mrs. Semmes en una puerta. Más allá estaba Cora en una ventana. Devolvió la niña su saludo con una sonrisa dulce y melancólica. Pero cuando quiso volverla a mirar, ya la marcha se lo había llevado muy lejos, y pasaba siempre bajo la bóveda de los cantos y de las músicas, como un combatiente que parte a la guerra sin saber cuándo habrá de volver.

Junto al embarcadero estaba el inmenso "Baltimore", cuyas ruedas, ansiosas de beberse la distancia, removían el agua y alzaban grandes columnas de espuma. La mayoría de las señoras y niñas estaban ya a bordo. Pronto estaban en marcha. Desfilaban rápidamente las elevadas torres y los apiñados edificios de Georgetown. La islita que se divisaba desde el colegio, pronto fué un punto. Los árboles de las riberas se pusieron a correr para escapar más luego de los pitazos del vapor. Después de tomar algunos invitados más en Washington, el vapor viró hacia el norte y se alejó de las orillas. "Tristísimo hasta la desesperación, dice, y sin más compañía que mis esperanzas y mis recuerdos, sólo encontraba algún lenitivo en los poéticos encantos de esa naturaleza, que desfilaban como celajes ante mi vista. Y nos hallamos al fin en las aguas que separan a Maryland de la Virginia". Una tempestad los recluyó de buena hora en sus camarotes, y al amanecer, estaban en Piney Point, primer objetivo del viaje.

—

Algunas horas de marcha a pie hasta la aldea de Saint Ynigoes, bajo un sol implacable, y sobre terrenos arenosos, hicieron renegar de la peregrinación a la mayoría de los jóvenes. Llegaban a la aldea, y la misa mayor empezó. A la mitad de la ceremonia, la mayoría de los niños salió de la iglesia y se tendió a dormir bajo los árboles.

De la vieja casa de los peregrinos sólo quedaban algunos muros y varios montones de ladrillos. Oyeron un sermón histórico y algunas arengas en la plazoleta, llena de bancos, que se abría frente a la vetusta morada.

Y al caer la tarde, la banda ejecutó una retreta. Moría melancólicamente el día y empezaban a arder, aquí y allá, algunas improvisadas luminarias. La concurrencia empezó a pasearse o se agrupó cerca del estrado de los músicos.

La hora se hizo pronto solemne. Los últimos resplandores del sol incendiaron los bosques lejanos y se desmayaron en un cendal de brumas amarantadas que venían desde el seno de los mares para escoltar el sueño del soberano de los imperios de la luz. Las ventanas y las puertas de la casa desmantelada, parecían mirar indignadas a los osados que turbaban su reposo con esa pantomima inexplicable. Las ráfagas de los bronces y las entonaciones graves de las cajas, entraban por esas cuencas descarnadas, llevando una voz de un mundo nuevo, que las sombras apiñadas allá adentro, con sus recuerdos y sus preocupaciones, no podían entender. Errázuriz miraba el símbolo de esa morada, y lloraba por ese pasado despertado tan impíamente. Su imaginación estaba ahora en Chile, ese otro edificio que la tiranía dejaría pronto inhabitable para el amor, para la esperanza, para el progreso y la fraternidad. Y mientras la música quería ser alegre, él le descubría un íntimo secreto, una voz de fatalidad y de lágrimas que le recordaba las amarguras de su destierro, las incertidumbres del futuro, las negruras inmensas de ese piélago en que su espíritu insaciable de ternuras y de comprensiones, estaba destinado a flotar hasta sucumbir.

—

Luego vino una marcha rápida. En Piney Point debía verificarse el baile final. Ya por los corredores de la gran hospedería iban y venían las señoritas y los caballeros en traje de etiqueta. El baile iba a empezar. Apenas tuvo tiempo Errázuriz de ir a bordo a vestirse, cuando la orquesta rompió con los acordes armoniosos de la primera cuadrilla. Bailaban primero los de más edad y respeto de la comitiva, mientras la gente joven aguardaba respetuosamente.

Sin Cora, el baile no tenía atractivo alguno para el estudiante chileno. No conocía tampoco a ninguna niña. Su compañero Fetterham le presentó a su novia, miss Kerney. La joven le habló algunos minutos, con gran simpatía, de la lejana amiga. Y Errázuriz sintió llover un bálsamo nuevo en el corazón al oír las promesas de ese ser que, al sentirse feliz, no podía ver una tristeza de amor en torno suyo, y le ofrecía invitar mucho a Cora a su casa para que conversase con él.

Cuando Fetterham regresó por su adorada custodia, Errázuriz quedó un instante contemplando la fiesta desde una puerta. Luego, el tedio y el pesar nublaron su semblante. Estaba allí tan solo! Volvió entonces a bordo y se acostó llorando. Por la ventana del camarote entraban las ráfagas de la música. Levantando la cabeza, podía ver pasar allá, en tierra, algunas parejas entrelazadas en la promesa de un valse fugaz. Se durmió arrullado por esos acordes. Y entre las cortinas del sueño, la figura dulcísima de Cora, fué creciendo como una vaga columna de humo plateado. Luego estaban en Chile, vivían la vida sencilla de los hacendados. Todo era paz, unión infinita, armonía eterna. La dicha reinaba en el palacio inalcanzable de las ilusiones, cuya llave sólo tiene un Dios que no la entrega sino al sueño, primero, y a la muerte, después.

La peregrinación de 1852 había terminado!

V. N.

(Fin de la Primera Parte)

Los Ferrocarriles del Estado

Por fundadas que sean las quejas del país entero sobre las deficiencias del servicio de los Ferrocarriles del Estado, las que por otra parte y en documentos oficiales y públicos han sido reconocidas por la Dirección General de ese servicio, parecería elemental que los legisladores, y más principalmente las personas que toman sobre sus hombros las responsabilidades del puesto de Ministros de Estado, no dieran al país y a sus gobernados, el triste espectáculo de presentarse ignorantes en grado superlativo de cuanto a tan importante servicio atañe.

La lectura tranquila y desapasionada de las sesiones de la H. Cámara de Diputados en la semana de gracia que termina hoy, deja francamente una impresión de pena profunda; un Ministro de Estado que en vez de buscar la solución de problemas tan graves para la economía general del país, dentro del orden natural del estudio personal de las causas precisas de tal estado de cosas, pone piedras en el camino a los Directores del servicio para concluir por tropezar él mismo en forma estrepitosa, tiene que resultar de muy desagradable sorpresa para sus propios electores, y que producir un desaliento sin medida para el país que, a pesar de los pesares, siempre confía en la acción gubernativa para la feliz marcha de los asuntos públicos que le afectan más directamente.

Las opiniones vertidas por algunos señores diputados sobre inepcia e incompetencia de la Dirección de Ferrocarriles, sin base ni fundamento serio, pero sin que en cumplimiento de sus más elementales deberes, se hayan jamás ocupado del menor estudio de la cuestión que tratan, es por cierto otro síntoma del general desconcierto en que vivimos, que agrega un motivo más de desaliento a los que queremos a nuestro Chile grande y próspero por el trabajo honrado de sus hijos y por la sana e inteligente dirección de sus gobernantes.

El percatarse de que hay en el Congreso otros diputados que se atreven a preconizar la necesidad de que deben fundarse escuelas de maquinistas para evitar los choques de trenes, lleva el asombro al límite, y francamente uno se admira de que no haya en la propia H. Cámara quien impida que se pierda tanto tiempo en decir tantas cosas inútiles.

La defensa de estos servicios hecha en la sesión del Viernes por un honorable diputado que en el fondo fué justa, clara y concluyente hasta donde se podía desear, adoleció de un defecto grave, muy grave, pues no sólo se personalizó en el Director General señor Trucco, sino que dió motivo a un desagradable diálogo sostenido por varios honorables diputados, que le quitó la seriedad que habría sido de desear se mantuviera en debates de la importancia del que nos ocupa.

Y escrito este preámbulo, que viene a ser como un alivio de mis sentimientos al respecto, debo manifestar cuanto error se comete por nuestros congresales al tratar estos asuntos de los ferrocarriles, sin un estudio serio y preciso del problema; y cuán desastroso es el sistema adoptado por el propio Gobierno para procurar la mejoría de un servicio que, por razones perfectamente claras y conocidas, no satisface las necesidades siempre crecientes del país en materia de transportes.

Se ha dicho y repetido por cuantos Directores ha tenido la Empresa de los Ferrocarriles, desde hace veinte años, una y cien veces y en todos los tonos, que los elementos de todo género que forman el conjunto de este servicio son deficientes hasta un grado inverosímil; se ha preconizado en forma absolutamente precisa por cada uno de esos mismos Directores, y últimamente en informe de hace seis meses por la persona que actualmente desempeña puesto tan ingrato, la falencia inevitable de los Ferrocarriles para dentro de un plazo muy corto, si no se les provee de todos aquellos elementos que se reconocen indispensables para atender al movimiento siempre creciente de los transportes.

Desde 1914, el Gobierno y el Congreso han reconocido y aceptado esta situación como algo que no admite discusión, y primero en ese año, y después, hace algunos meses, han autorizado empréstitos destinados a objetos tan precisos y señalados, el primero de los cuales no pudo ser colocado por causa de la guerra europea, y el segundo, que tampoco lo ha sido hasta ahora como consecuencia de la situación post-bélica.

Mientras tanto, las estadísticas demuestran a la más clara luz de sus números, que la situación, que era muy grave en 1914, y tanto, que dió motivo a la dictación de la ley de ese año, se ha hecho cada día más grave, pues sin que se haya podido proveer a la Empresa de ninguno de los elementos que viene reclamando con tanta insistencia, se ha visto aumentar y crecer desmesuradamente el tráfico de carga y pasajeros.

Los datos respectivos, señalados a la H. Cámara y al país por un honorable diputado, ponen los puntos sobre las íes y demuestran de una manera palpable que cada administración de nuestros Ferrocarriles ha superado a la anterior, en abnegación, e inteligente dirección del servicio para dar al país el máximo posible de eficiencia dentro de los elementos cada día más incompletos con que se cuenta para atender un acarreo siempre creciente.

Se hayan llamado esos directores Huet o Dorner, Valle o Guzmán, o Sotomayor o Trucco, ellos y sus subordinados, ellos y sus co-Directores del H. Consejo, merecen bien del país, cuando han podido mantener un servicio medianamente eficiente siquiera, obligados a moverse en un medio lleno de toda clase de faltas, sin locomotoras, sin carros ni coches, sin estaciones adecuadas para el movimiento respectivo, sin señalización alguna, sin medios de mantención de las vías, sin doble vía en los trozos de tráfico intenso, sin maestranzas adecuadas, sin enganches apropiados, sin frenos automáticos, y en general, sin nada de aquellos elementos que constituyen en todos los Ferrocarriles del orbe la base elemental del buen servicio.

No habría persona en el mundo, por inteligente y preparada que sea, que pueda hacer nada señaladamente mejor, dentro de la situación actual de los Ferrocarriles. Ya tiene el país la experiencia cierta de esta verdad; el señor Huet hizo una administración relativamente aceptable porque el Gobierno le dió una parte de lo que él consideró indispensable para la mejoría del servicio que era desastroso en los años precedentes; pero, apesar de todo, prefirió retirarse antes que hacerse responsable de la ruina que veía venir porque no se atendió a sus ideas en la forma que lo pedía. Vino después el señor Dorner, y en un año de prueba, dejó también el campo, por la misma causa y con los mismos temores, sin que faltara quienes supusieran el fracaso del admirable director de la movilización alemana de 1914.

¿Se pretende acaso que la Administración actual haga milagros?

Los dato sestadísticos dados a conocer, prueban en forma irredargüible que se hace todo lo que humanamente puede pedirse de una administración sana, activa e inteligente dentro de los medios con que se la provee, y resulta sin duda injusta de la Cámara e inconcebible la del Gobierno, que en lugar de ir al fondo de la cuestión con miras de estadistas y gobernantes celosos del bien real de la colectividad, se vale de medios desquiciadores del buen régimen para llegar a resultados negativos seguros, en lugar de gastar la misma valentía y el mismo tiempo en hacer un estudio severo de aquellos medios, si los hubiere, que permitieran mantener, si no mejorar, los servicios, en espera de los elementos que deben dárseles inevitablemente para no llevar al país a una verdadera ruina económica por falta de transportes.

Santiago, 19 de Julio de 1919.

ROBERTO TORRETTI.

Freudenburg & Balmaceda
330 — MORANDE — 330

Propiedad

MUY CENTRAL
VENDEMOS

A 2 1|2 CUADRAS DE LA PLAZA DE ARMAS

Superficie: 1,109 m.2.

Construcción antigua muy sólida. Deuda a la Caja Hipotecaria $ 100,000.

PRECIO: $ 225,000

José Manuel Balmaceda T.
Guillermo Freudenburg C.

Ascensores Eléctricos

Antes de encargar, pídase presupuesto a

Luis Harnecker
Ingeniero. - Bandera 70-A

¡A los propietarios de Santiago!

Por tener urgentes y numerosos pedidos de propiedades en los diferentes barrios de la ciudad, rogamos encarecidamente a los señores propietarios pasen a inscribir sus casas a nuestra oficina, Sección Compra - Venta, en donde le aseguramos tramitar muy rápidamente la venta de sus propiedades.

De residencia y renta necesitamos para colocación inmediata, casas de $ 30,000 a $ 200,000.

Valenzuela & Balmaceda
131 - CATEDRAL - 131

PARA LA CALVICIE, LA CASPA, Etc., ES INMEJORABLE EL

ELIXIR VIVES

preparación a base vegetal boliviana. Pídalo en cualquier buena farmacia o peluquería.

GRAN EXITO

NOVEDAD

Hojas Gillett, Auto Strop, Apolo, etc., afílanse con

Máquina eléctrica

recién importada.

Valor: $ 2.40 docena.

Local:

Ahumada N.o 319, Pasaje Toro (kiosco interior)

Un poco de paciencia, señorita.

Cuando menos Ud. piense, llegará el regalo de

CHAPLIN

TAPONES
GRANDES
(Para motores)

De 10-15-20-25-30-40-60 y 80 amperes, recibió y ofrece:

EMPRESA ELECTRICA CHILENA-ALEMANA
SANTO DOMINGO 1050

LIBROS INTERESANTÍSIMOS

SOBRE LA GUERRA, ULTIMAMENTE LLEGADOS, a $ 4.50 el tomo

Gustave Le Bon.—**Hier et Demain.** (Les forces qui mènent l'histoire. Genese psychologique de grands conflits Philosophie de la mort. La ricillese des peuples. La militarisation future de l'universo).

Emile R. Wagner.—**L'Allemagne et l'Amerique Latine.**

Pierre Loti.—**L'Horreur Allemande.**

Maurice Duplay.—**Les mutilés.**

Gaston Leroux.—**Rouletabille chez Krupp.**

Jean Ajalbert.—**Dans París, la grand ville.**—(Sensation de guerre).

Jacques Mortane.— **Les vols émouvants de la guerre.**

Mgr. A. Pons.—**La guerre et l'ame francaise.**

Victor Boudon.—**Avec Charles Pégny** (de la Lorraine a la Marne).

Général Malleterre.— **Etudes et impresión de guerre.**

E. Gómez Carrillo.—**Au coeur de la tragedie. (Couroné par l'Academie Francaise).**

Eduardo Carrasquilla. — **La Europa roja.**

Teodoro Roosevelt.— **El deber de América ante la nueva Europa.**

Blasco Ibáñez.—**La Sombra de Atila.**

Blasco Ibáñez.—**Los cuatro jinetes del Apocalípsis.**

ALGUNOS LIBROS CHILENOS NUEVOS Y DE ACTUALIDAD

Valentín Letelier.— **"Génesis del Derecho y de las Instituciones Civiles Fundamentales".** Volumen de más de 700 páginas en 4.o mayor. Buenos Aires. 1919. Ultima obra de este sabio educacionista . . . . $ 15

Valentín Letelier.— **"Génesis del Estado y de sus Instituciones Fundamentales, Introducción al estudio del derecho público."** Volumen de más de 800 páginas en 4.o mayor impreso en Buenos Aires . . . . $ 30

Lizana (Elías).—**Colección de documentos históricos,** recopilados del archivo del Arzobispado de Santiago (1564-1841), grueso volumen en 4.o mayor de cerca de 800 páginas, 1919 . . . . . . $ 20

"Arqueclogía Nobiliaria", por Fernando Márquez de la Plata y Echenique. Precioso libro de Genealogía con numerosos escudos y grabados . . . . $ 30

"Curso de Economía Social", por don J. Enrique Concha Subercaseaux. Volumen en 4.o . . . . $ 4.50

"Album Gráfico del Ejército". Gran volumen de 36 por 25 centímetros, con 114 fotograbados a toda página en rico papel **couché.** Contiene retratos de los jefes y oficiales del Ejército de Chile. Precio, incluso remisión, $ 6.

LIBROS IMPORTANTES

Armagasilla de la Cerda, Nobiliario y Armería General de Nabana, 3 tomos con escudos de familias originarias de este antiguo reino, $ 50.

Lizaso. Nobiliario de los Palacios, casas solares de la Provincia de Guipújera, 2 tomos . . . . $ 50

Gabriel y Galán.—**Obras completas,** 2 tomos, pasta española . . . . $ 18

"Higiene del matrimonio", por el Dr. P. F. Monlau. Obra impresa en París, 600 páginas. Nueva edición, pasta . . . . $ 10.50

DE PROVINCIAS, AGREGAR 50 CENTAVOS PARA LA REMISION DE CADA LIBRO

LIBRERÍA
Zamorano y Caperán
Compañía 1015. — Casilla 362
SANTIAGO

Champaña
Victor Faure
(La Cisterna). Primer premio en 1910. Por cajones y botellas.
PASAJE MATTE 24

Algunos libros interesantes de las grandes remesas que acaba de recibir la librería

"La Joya Literaria"
Ahumada 125

Wilde. — El retrato de Dorian Gray, 1 vol., rústica, **5 pesos.**

Gómez Urquija. — Cómo aman las españolas; 1 vol., rústica, **$ 6.50.**

Dr. Stevens. — La colección de sus notables obras; 10 vols., pasta, **30 pesos.**

Dr. Dubois. — La educación de sí mismo; 1 vol., rústica, **5 pesos.**

Dr. Murri. — La política clerical y la democracia; 1 vol., rústica, **5 pesos.**

Antonio Maura. — Treinta y cinco años de vida pública; **2 vols.,** rústica, **10 pesos.**

Eca de Queiroz. — La decadencia de la risa; **$ 4.50.**

Rafael Altamira. — Para la juventud; 1 vol., rústica, **$ 3.50.**

Bain.—La ciencia de la educación; 1 vol., rústica, **9 pesos.**

Luis Kuhne.—La nueva ciencia de curar; 1 vol., pasta, **18 pesos.**

Cristóbal de Castro. — Cortesanas y cortijeras; v. vol., rústica, **$ 2.50.**

Pedidos de provincias, agregar 40 CENTAVOS más para franqueo por cada volumen y dirigidos a la orden de CARLOS A. BINDIS, CASILLA 1563.

¿Porqué debe Ud. pedir sus árboles al Criadero de Arboles de Santa Ines? (Nos).

Porque es el más antiguo, extenso y mejor organizado del país.

Porque posee colecciones matrices de gran selección y pureza para sus multiplicaciones.

Porque dispone de un servicio de patología vegetal propio que da garantía absoluta de que las plantas entregadas son sanas y robustas.

Porque cuenta con grandes stocks para plantaciones industriales de todo género.

Porque sus precios son económicos, equitativos y convenientes.

Porque es el único que hace ventas de importancia para todos los países de la América del Sur.

Porque cuenta con un personal directivo que por su larga experiencia y conocimientos es, sin duda, el mejor preparado.

Porque es el que más vende en el país.

Porque atiende con igual esmero a los grandes como a los pequeños pedidos.

PRUEBE USTED Y SE CONVENCERA

Dirija sus órdenes al Administrador, Nos; o a su Agente General señor Eladio Viduña Echaurren, Agustinas 1150.—Casilla 1417.—Santiago.

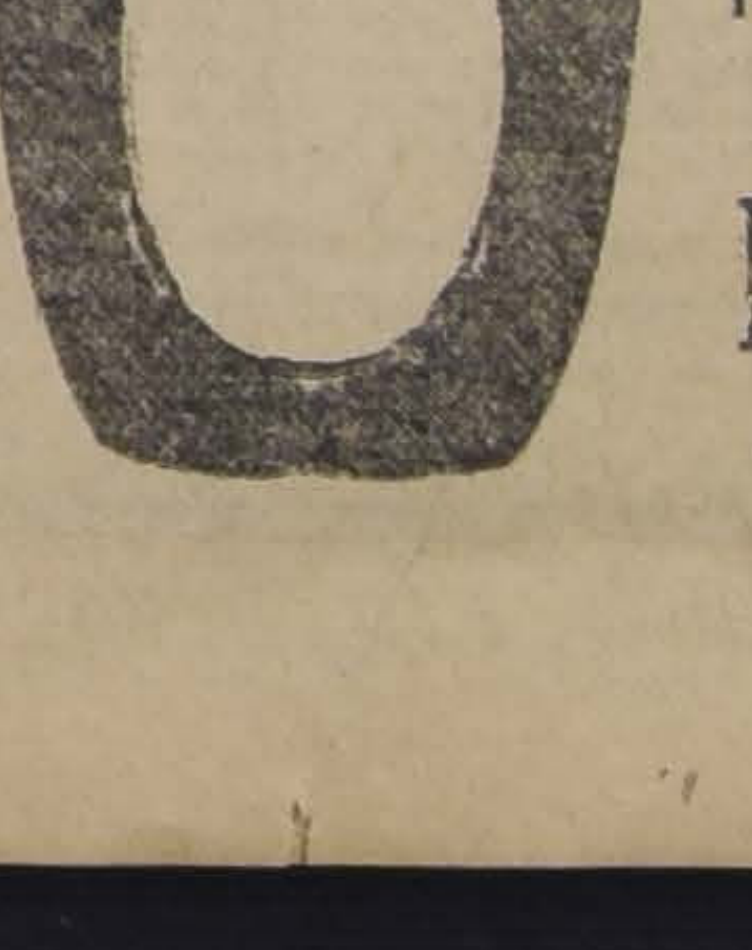

Crisoles de Plombajina

Plombajina, tofo, arcilla y tierra de Limache para fundiciones

OFRECE:

FUNDICION LIBERTAD
LIBERTAD 53 y 58

Alquilo:

En Blanco Encalada.—Frente a la Escuela Militar, cómoda casa en bajos, recién refaccionada con 9 amplias y cómodas piezas, gran patio embaldosado, jardín, baño, cocina instalada y dependencias **(todo servicio). Canon: $ 400.**

Ejército.—Muy cerca de Alameda, altos de **lujo,** 14 piezas, decoradas, hall, baños, instalados, estufas, instalación de luz eléctrica y gas. **Canon: $ 1,000.**

Lord Cochrane.—Cerca de Delicias, **bajos nuevos,** 9 piezas y dependencias, galerías, baños, 3 patios y numerosas comodidades (servicio de luz eléctrica y gas.) **$ 550.**

Avenida España.—En la segunda cuadra, hermosa casa en altos, muy confortable, con 10 piezas y dependencias, hall, luz eléctrica y gas. **Canon: $ 500.**

Y numerosas otras propiedades en muy convenientes situaciones, por cánones de 100 a 1,500 pesos

Carlos Ossandón B.
1080 — HUERFANOS — 1080

Dinero

8.000 a 15,000 pesos listos para primeras o segundas hipotecas.

Negocios rápidos.

COMPAÑIA 1065, OFICINA 18

250 PIEZAS DE MUSICA POR SOLO $ 20 m|c

Llegó el tan apreciado

"Libro de Música para el hogar"

MAGNIFICAMENTE EMPASTADO, DE LA CONOCIDA CASA EDITORA G. SCHIRMER-NEW YORK.IMPRESION PERFECTA. SIN ERRORES. CONTIENE:

27 Piezas clásicas y de salón, modernas y antiguas.
18 Piezas arreglos y fantasías de óperas.
14 Piezas clásicas fáciles.
13 Piezas de salón, tristes.
12 Marchas.
10 Valses.
7 Polkas, Mazurkas, Shotish, Lanceros, Cuadrillas.
11 Bailes modernos.
9 Piezas a 4 manos.
4 Piezas a 6 manos.
109 Piezas de canto, alegres, tristes, himnos, canciones, clásicas, sagradas, etc.
14 Piezas de canto para 2 voces.

Este magnífico album no debe faltar en ninguna casa donde haya afición por lá música. Todo su contenido es de obras de reconocido mérito. Le evita a Ud. estar comprando piezas sueltas a cada momento y le ahorra un dineral.

Aproveche hoy mismo esta oportunidad única.

Almacén de Música de CARLOS FRIEDEMANN

AHUMADA 113-117 -:- (CASA OTTO BECKER) -:- CASILLA 3937

NOTA.—Los clientes de provincias deben agregar $ 2 para el franqueo.

Sociedades Anónimas

"LA MUNDIAL"

COMPAÑIA DE SEGUROS GENERALES

DEPARTAMENTO DE VIDA

PONE EN CONOCIMIENTO DE SUS ASEGURADOS Y DEL PUBLICO EN GENERAL, QUE EL VIERNES 25 DEL PRESENTE MES, A LAS 4 DE LA TARDE, CELEBRARA EN SU OFICINA, CALLE BANDERA 239, ANTE EL NOTARIO DON MANUEL GAETE FAGALDE, EL SEPTIMO SORTEO SEMESTRAL DE LAS POLIZAS QUE CONTIENEN LA CLAUSULA ESPECIAL DE AMORTIZACIONES, QUE LES DA DERECHO A QUEDAR LIBERADAS DEL PAGO DE PREMIOS Y SOBRE LAS CUALES, SE HA CUBIERTO EL VALOR DE LA PRIMA DEL PRIMER AÑO.

25-g

Banco Santiago

Desde hoy se reparte a los señores accionistas el dividendo de siete pesos por acción acordado en la Junta General ordinaria de esta misma fecha.

Santiago, 19 de Julio de 1919.

EL GERENTE.

Compañía de Salitres y Ferrocarril de Agua Santa

Junta General Extraordinaria

Por acuerdo del Consejo Directivo, se cita a Junta General Extraordinaria de accionistas, para el **Martes 5 de Agosto próximo, a las 2 P. M.**, en el salón de la Bolsa Comercial, calle Blanco N.o 881.

La Junta tiene por objeto tratar de la venta de los "Terrenos de Elena", y de la ratificación de la venta de un retazo de estos mismos terrenos hecha por el Directorio anteriormente.

Valparaíso, Julio 17 de 1919.

JUAN G. SEARLE,
Director-Gerente.

5-H

Líneas de vapores Gonzalez Soffia y Cía.

VAPOR RAPIDO AL NORTE

El vapor nacional de pasajeros

"TALTAL"

(Cap. H. Olsen).

Saldrá de VALPARAISO en viaje rápido el MIERCOLES 23 de JULIO, a las 4 P. M. haciendo escala en:
COQUIMBO, TALTAL, ANTOFAGASTA, IQUIQUE y ARICA

Recibe carga desde el MARTES 22 de JULIO. También recibe carga en el pescante de los señores Wiegand y Cía., firmando los conocimientos en tierra.

PASAJEROS.— Magníficas comodidades para pasajeros de cámara y cubierta. Elegantes y cómodos departamentos independientes con todo servicio. Cocina de primer orden, absoluta limpieza y esmeradísima atención a bordo.

Por fletes y pasajes verse con:

RODRIGO DONOSO GRILLE
Galería Alessandri 237 B.—
Casilla 102.—Teléfono 2206.
SANTIAGO

GONZALES SOFFIA Y Cía.
Calle Blanco 849, nuevo.
Teléfono 872.—
VALPARAISO.

LA

Sociedad Cooperativa Militar

CAPITAL: $ 1.125,000.00

REALIZA

LOS SIGUIENTES ARTICULOS:

Máquinas Gillette, legítimas a.............	$ 22.50
Hule (con frisa) para mesas, metro a......	„ 5.50
Calcetines para Niños, importados, par a	„ 0.75
Calzado para Niños, par a.....................	„ 8.50

76 == NATANIEL == 76

23-G

Club Hípico de Santiago

En conformidad a lo dispuesto en los Arts. 15 y 16 de los Estatutos, el Directorio cita a junta general ordinaria de accionistas, para el Lunes 28 del presente, a las 5 P. M., en la Secretaría del Club, San Antonio 231.

EL SECRETARIO.

28-g

Compañía de Consumidores de Gas DE SANTIAGO

En virtud de lo dispuesto en el artículo 30 de los Estatutos, cítase a los señores Accionistas a Junta General Ordinaria para el Jueves 31 del presente, a las 3 P. M., a fin de someter a su aprobación la Memoria y Balance correspondientes al primer semestre de 1919.

La reunión tendrá lugar en las oficinas de la Compañía, Santo Domingo N.o 1061.

Santiago, Julio 16 de 1919.

31-G JOSE LUIS COO, Presidente.

C. S. A. V. COMPAÑIA SUDAMERICANA DE VAPORES

VIAJES DIRECTOS Y RAPIDOS A CRISTOBAL EN 14 DIAS

Los siguientes vapores saldrán próximamente para la ZONA DEL CANAL (CRISTOBAL):

VAPOR "IMPERIAL"

Capitán Gregory, **EL MIERCOLES 23 DE JULIO A LAS 16 HORAS.**

VAPOR "PALENA"

Capitán Mathias, **EL MIERCOLES 30 DE JULIO A LAS 16 HORAS.**

Harán escalas en COQUIMBO, ANTOFAGASTA, IQUIQUE, ARICA, MOLLENDO, CALLAO, SALAVERRY PAYTA. Después de atravesar el Canal, llegarán a CRISTOBAL EL 6 Y EL 13 DE AGOSTO, respectivamente.

Tendrán espléndidas conexiones con vapores PARA Y DE EUROPA, y con las lujosas naves de la UNITED FRUIT COMPANY, QUE HA REANUDADO SU SERVICIO SEMANAL ENTRE CRISTOBAL, NEW ORLEANS Y NEW YORK, estando en inmediata conexión con nuestros vapores.

En Antofagasta y Arica combinarán con los trenes internacionales a LA PAZ, que salen los días Sábados y Lunes, a las 19.50 y 16 horas, respectivamente.

VAPOR PARA PIMENTEL:

VAPOR "CACHAPOAL"

Capitán Domaocin, saldrá para PIMENTEL e intermedios el **SABADO 26 DE JULIO A LAS 16 HORAS** con escalas en COQUIMBO, Huasco, Caldera, Chañaral, Taltal, ANTOFAGASTA, Gatico, Tocopilla, IQUIQUE, Caleta Buena, Pisagua, ARICA, MOLLENDO, Chala, Pisco, Cerro Azul, CALLAO, Huacho, Supe, Huarmey, Casma, Samanco, Chimbote, y Eten.

Agente: Carlos Rogers, Bandera esquina Moneda.

Sub-Agentes: Santiago H. Spencer, Huérfanos 944; Expreso Villalonga, Agustinas 848, y Cía. de Transportes Unidos, Estado esquina de Delicias.

ONTERE PLAZA,
Gerente.

BANCO DE CHILE

En virtud de lo dispuesto en el artículo 46 de los Estatutos se cita a los señores Accionistas a Junta General Ordinaria para el Miércoles 23 del presente las 15 horas, (3 P. M.)

Santiago 13 de Julio de 1919.

LEONIDAS VIAL
Presidente

23-G

BANCO DE CHILE

Para los efectos del Art. 52 de los Estatutos, el Registro de Transferencias de acciones permanecerá cerrado desde el 14 hasta el 23 inclusive del presente mes

Santiago, 13 de Julio de 1919

PEDRO A. TORRES
Director Jerente

23-G

HIPODROMO CHILE

En conformidad a los artículos 15 y 16 de los Estatutos, cítase a Junta General Ordinaria de Accionistas para el Martes 22 de Julio a las 5 P. M.

La reunión se efectuará en la oficina de la Sociedad, Monjitas 758.

EL DIRECTORIO.

5038-G-22

Sociedad Nacional de Seguros "LA FRANCESA"

DIVIDENDO N.o 22

Desde esta fecha se pagará a los señores accionistas el dividendo de nueve pesos por acción acordado en Junta General del 15 del presente.

J. NICOLAS ORREGO S.
22-G Gerente.

Cartulina Marfil y papeles para ingenieros

Acaban de recibir y ofrecen a precio muy conveniente.

Hardy Menelaus y Cía.

BANDERA 88

LA HISPANO AMERICANA

COMPAÑIA DE SEGUROS

Santiago - Bandera 88

Cítase a los señores Ac
cionistas a Junta Gener
Ordinaria para el día 30 d
presente, a las 5 P. M.

Santiago, Julio 15 de 191

LORENZO RIBAS,
Presidente.

Compañía de Refineri de Azúcar de Penco

En conformidad a lo di
puesto en el Art. 31 de l
Estatutos, se cita a los s
ñores Accionistas a asam
blea general ordinaria pa
el Jueves 31 del present
a las 2 P. M. en la ofici
de la Compañía, Cochra
N.o 639 (2.o piso).

El Registro de Accioni
tas permanecerá cerrado d
de el 21 hasta el 31 del m
en curso.

Valparaíso, Julio 19
1919.

EL GERENTE. 31-

BANCO ITALIAN

De conformidad a lo
puesto en los arts. 43 y 4
los Estatutos, se cita a J
General Ordinaria de Ac
nistas, para el Jueves 31
corriente mes, a las 15 h
(3 P. M.), en el Salón d
6.a Compañía de Bombe
calle General Cruz N.o 4
Valparaíso, 18 de Julio
1919.

EL CONSEJO
DE ADMINISTRACION

BANCO ITALIAN

Para los efectos del art
de los Estatutos, queda
rrado el Registro de Tran
rencia de Acciones, desd
21 hasta el 3 del pte.
ambos inclusives.

Valparaíso, 18 de Julio
1919.

EL GERENTE

Cía. de Seguros "La Nac

Primera Junta General de A
nistas, celebrada en conformidad
citación hecha por el diario LA
CION de los días 9 al 16 inclu
del presente mes.

Se abrió la sesión a las 3.1
M. bajo la presidencia del Pres
te del Directorio, señor Enrique
pelgren, actuando de secretar
Gerente de la Compañía don
E. Laulié, habiendo represen
2.631 acciones.

El Presidente puso en disc
la Memoria y Balance corre
diente al primer semestre del
sente año, la que no mereció o
vación de los señores accionist
fué aprobada.

Se procedió a la elección d
rectorio, resultando elegidos lo
ñores Enrique Appelgren, Sa
García Huidobro, Víctor Ríos
José M. Lorca P., Arturo Ru
Gamboa, José P. Benavente y
Eugenio Laulié.

Se eligió Presidente de la J
de Accionistas al señor Aurelio
dés Morel; vice-presidente al
Guillermo Hochkoppler; y se
rios escrutadores a los señores
Gatti y Andrés Callejas.

Inspectores para el present
mestre fueron elegidos, como
pietarios los señores Luis A
wards S. y Eduardo Guerrero
gara y como suplentes los se
Alejandro Hidalgo P. y Luis C
Lisboa.

Se designó a los accionista
ñores Luis Gatti, Miguel Cru
Ossa y Andrés Callejas, para
firmen el acta que se protoc
ante el notario.

El Presidente ofreció la pa
y no habiendo hecho uso d
ninguno de los accionistas, le
la sesión. Eran las 4.30 P. M.

ARQUITECTOS - CONTRATISTAS
DECORADORES - DUEÑOS de DEPOSITOS

Les conviene apresurarse a contratar

YESO BLANCO y NEGRO

DE LA

COMPAÑIA INDUSTRIAL "EL VOLCAN"

Por el resto del año, para aprovechar las rebajas acordadas por el presente mes.

AGENCIA y DEPOSITOS
MORANDE 620

GERENCIA
BANDERA 60 (Frente a la Bolsa)

POLITICA

LA SITUACION MINISTERIAL

Alrededor de la crisis parcial y su solución

Hoy se reune el Directorio General Demócrata para ocuparse de este asunto

Grave conflicto entre el Director de los Ferrocarriles, señor Trucco, y el jefe del Departamento de Contabilidad, señor Zamorano

La Junta Central Radical elige presidente al señor Enrique Mac-Iver. – Se reunirá el Jueves para considerar la renuncia de los vices

Hoy tiene lugar en Penco la elección complementaria para diputado

LA SITUACION MINISTERIAL

Anunciamos ayer que después de producida la votación del proyecto de acuerdo del señor Gallardo Nieto, se habían reunido los diputados aliancistas en unión de los Ministros liberales y radicales y de las mesas directivas de los partidos. En esta reunión se llegó al acuerdo de que la Alianza se mantenía inquebrantable y de que el incidente ocurrido entre el señor O'Ryan y el resto del Gabinete, no tenía sino un mero carácter personal, que en nada afectaba la situación del Gabinete. Se dió, además, un voto de aplauso a los Ministros, señores Serrano, Barros Borgoño, Ramírez, Philippi y Bermúdez.

Agregamos, también, que el señor O'Ryan había presentado su renuncia en los términos que son del dominio público.

En estas circunstancias, se celebró ayer Sábado, a las 10 A. M., un Consejo de Ministros, presidido por el señor Sanfuentes. No se trató de política, en atención a que el señor Barros Borgoño, que había regresado de Valparaíso, hizo una detenida exposición de los estragos causados en nuestro primer puerto comercial, por el último temporal y de sus necesidades más urgentes.

En la tarde hubo un nuevo Consejo de Gabinete y se trató del empréstito para los Ferrocarriles del Estado, el cual ya ha sido colocado en gran parte, entre capitalistas norteamericanos. El Ministro del Interior, señor Serrano, trató sobre la crisis parcial del Gabinete, pero se habría producido acuerdo para aplazar la solución de este asunto, hasta mañana Lunes.

El señor Serrano, quedó autorizado para conferenciar con los presidentes de la Alianza, sobre la solución de la crisis.

Entretanto, en los círculos parlamentarios se seguía dando el nombre de los señores Malaquías Concha y Zenón Torrealba, como posibles sucesores del señor O'Ryan.

En esta situación se ha venido a producir un grave conflicto en el personal superior de la Empresa de los Ferrocarriles del Estado.

El Director General de la Empresa, señor Manuel Trucco, pidió ayer su renuncia al jefe del Departamento de Contabilidad, señor Zamorano, por razones que nuestros lectores pueden consultar en otra página del diario.

El señor Zamorano no ha presentado la renuncia de su cargo, hasta el momento en que escribimos; más aún, se habría negado a hacerlo.

DIRECTORIO GENERAL DEMOCRATA

Hoy a las 3 de la tarde se reunirá extraordinariamente el Directorio General del Partido Demócrata, con asistencia de los parlamentarios, para ocuparse de la situación ministerial y política.

JUNTA CENTRAL RADICAL

Como se había anunciado, ayer a las siete de la tarde se reunió extraordinariamente la Junta Central del Partido Radical, para elegir presidente del Partido en reemplazo del señor Rosselot, que había renunciado.

Presidió el señor Octavio Maira, y concurrieron los señores Délano, Castellón, Quezada, Aguirre Cerda, Orrego Luco, Concha, Rodríguez Mac-Iver, Barrenechea, Oyarzún, Robles, Sierra, Pinto Durán, Arancibia Laso, Binemelis, Ruiz, Silva Campo, Rivas Vicuña, Torreblanca, Dávila, Gallardo, Briones Luco Ramón y Carlos, Bustos, Alvarez, Correa, Hugo, Asenjo, Meza Rivera, Burgos Varas, Urrutia Zañartu, Celis, Corbalán, Videla Ramón E., Señoret, Rubio y otros. Concurrieron, también, los Ministros del Interior y de Instrucción, señores: Serrano y Ramírez.

Los vice-presidentes señores Maira y Arancibia, presentaron la renuncia de sus cargos para dejar en libertad a la Junta.

Entrando al objeto principal de la sesión, se procedió a la elección de presidente, resultando elegido para este cargo, en medio de grandes aplausos, el senador por Atacama, señor Enrique Mac-Iver.

Se nombró una comisión compuesta por los señores Maira, Quezada, Castellón, Arancibia y Délano, para que se trasladara al domicilio del señor Mac-Iver, a comunicarle la elección de que acababa de ser objeto.

La Junta acordó reunirse nuevamente el Jueves próximo a las 7 P. M., para considerar la renuncia de los vices.

La comisión anteriormente nombrada, se trasladó luego después de terminada, la sesión, a casa del señor Mac-Iver, a quien comunicó la designación de que había sido objeto. El señor Mac-Iver expresó sus agradecimientos en los más cordiales términos.

COMISION DE LEGISLACION Y JUSTICIA DEL SENADO

Presidida por el señor Mac Iver, se reunió ayer la Comisión de Legislación y Justicia del Senado, para seguir ocupándose de la reforma del artículo 65 del Código Sanitario.

La Comisión tomó conocimiento del informe enviado por el Gobierno sobre el número de boticas y droguerías existentes en el país y sobre la cantidad de éstas regentadas por farmacéuticos titulados y por prácticos, respectivamente.

Después continuó la discusión relativa al artículo 65, la cual quedó pendiente para una nueva reunión que se efectuará mañana Lunes a las 2 P. M.

ELECCION COMPLEMENTARIA DE PENCO

De conformidad a un decreto supremo, hoy tiene lugar la elección complementaria para diputado en la comuna de Penco, departamento de Concepción.

Como se sabe, el tribunal de honor encargado de solucionar las dificultades entre radicales y demócratas de Concepción, resolvió, entre otras cosas, que no hubiera lucha en la elección complementaria de hoy.

COMISIONES PARLAMENTARIAS

Ayer se reunieron las siguientes comisiones permanentes de la Cámara de Diputados:

De Gobierno y Legislación Social unidas, las cuales terminaron el estudio relativo a la creación del Ministerio de Agricultura, Comercio, Trabajo y Previsión Social.

En la primera sesión que celebre la Cámara se dará cuenta del informe.

—La Comisión de Hacienda, presidida por el señor Oyarzún, y con asistencia del Ministro señor Philippi, y el jefe de sección de la Dirección de Obras Públicas, señor Javier Gandarillas Matta.

Continuó el estudio sobre tributación minera, habiéndose acordado redactar tres proyectos: uno sobre impuesto al fierro, otro al cobre y el tercero al carbón.

La redacción del primero de estos proyectos quedó muy avanzada.

—La Comisión de Hacienda se reunirá el Martes próximo para ocuparse del proyecto despachado por el Senado, que consulta la acuñación de veinte millones de pesos en monedas divisionarias.

—La Comisión de Instrucción despachó favorablemente el proyecto sobre construcción del pabellón de Anatomía.

A esta reunión concurrieron el Ministro señor Ramírez y el decano de la Facultad de Medicina, señor Gregorio Amunátegui Solar.

Para la terminación del referido pabellón, se consulta la suma de $ 100,000.

—Finalmente se reunió la Comisión de Legislación y Justicia, la cual inició el estudio del proyecto sobre reforma de la Ley Orgánica de Tribunales en la parte referente a la composición y funcionamiento de las Cortes de Justicia.

Para mañana Lunes han sido citadas las siguientes comisiones:

Permanente de Presupuestos, a las 3 1|4, para ocuparse de varios suplementos;

Y la de Legislación Social, para ocuparse en el proyecto sobre arbitraje de las huelgas.

Para mañana Lunes está citada la Comisión de Gobierno del Honorable Senado.

PARTIDO LIBERAL

CENTRO LIBERAL.—Mañana, a la hora de costumbre, celebrará sesión ordinaria esta institución política en el nuevo local del Club, Monjitas 771.

En tabla se tratará de la actuación doctrinaria que debe corresponder al Centro en la próxima Convención General del Partido.

PARTIDO RADICAL

ASAMBLEA DE YUNGAY.— Hoy, a las 3 de la tarde, en el local de costumbre, celebrará sesión ordinaria esta asamblea política.

Se recomienda encarecidamente la asistencia, por haber asuntos de importancia que tratar.

Los miembros de las comisiones, electoral y calificadora, deberán constituirse cuanto antes y se les recomienda particularmente su asistencia a la reunión de esta tarde.

PARTIDO DEMOCRATA

4.a COMUNA.—Se cita a reunión general para hoy, a las 2.30 P. M., en Unión Americana N.o 338.

Se tratará de la reorganización del comité directivo y otros asuntos de importancia.

La reunión se llevará a efecto con el número que asista y aunque llueva.

3.a COMUNA.—Cítase al Directorio a sesión para hoy Domingo 20, de 11 a 12 horas.

Semillas escogidas
Trigo Candeal - Cebadas del País
VENDEN
Pereda Martínez y Cía., Valparaíso

ALFOMBRAS DE 1 PIEZA	Risadas, desde.. $ 45.00	Afelpadas, desde $ 170.00
FRAZADAS	De algodón, desde $ 4.70	De lana, desde. $ 19.90
SOBRECAMAS	De algodón, desde $ 22.00	De pluma, desde $ 60.00
COLCHAS	Blancas, desde.. $ 14.00	De colores, desde $ 15.00
SABANAS	De crea, desde. . $ 6.50	Deshiladas, desde $ 14.00
COLCHONES	De estopa, desde $ 16.00 De algodón, desde $ 42.00	De crín, desde. $ 55.00 De lana desde.. $ 65.00
SOMMIERS	Nacionales, desde.. .. .. .. $ 6.50	Ingleses, desde. $ 15.00
CATRES	De fierro, esmaltados y de bronce.	
MUEBLES	De Dormitorios, Comedor, Salón, Escritorio y Hall.	

GENEROS, FELPAS, CORTINAS, LANZAS.

Mueblería Imperial
Depósito Directo de las Fábricas de Catres
Calle 21 de Mayo No. 801, frente a la calle San Pablo

CASA BURGALAT
LUNES y MARTES ULTIMOS DIAS de la Rebaja de Precios de los
Géneros de Seda doble ancho
Colores de Ultima Moda, clase garantida
Aproveche Ud. de comprar géneros para
Toilette -:- Abrigos -:- Forro

REMATE
DE LA
BARCA DE ACERO
"JOHN"
EN VALPARAISO

El Martes 22 del actual, a las 2 P. M., en mi almacén Yerbas Buenas N.o 244, remataré de orden del Capitán y por cuenta de quien corresponda, la BARCA DE ACERO

"JOHN"

varada en la playa del ex-Fuerte Andes, cuyas características son: 2,800 toneladas de carga; 80 metros de manga; 16 metros de eslora; 12 metros de puntal, construída en 1901, con todas sus velas, aparejo, anclas de repuesto y un Bote Salvavidas.

Además existen a bordo los siguientes artículos navales:

2 compases, 6 lámparas reflectores con campanas, 4 velas, una gran cantidad de cables, id. de acero, cadenas de 55 y 90 brazadas de 1", 3 anclas de 200, 608 y 2,048 kls., respectivamente; escalas, 7 estanques de 1,500 litros c|u., una rueda de timón completa, aparejos, pescantes, carpas de lona, cabo de 12", roldanas de madera y fierro, vergas de acero, 1 bomba de auxilio para desaguar el buque, huinchas horizontales, estanques con capacidad de 10 ton. c|u., velas completas para botes, 5 estanques galvanizados para guardar provisiones (1 ton. c|u.), molinetes, 4 cables largos de 90 brazadas, remos, cadenas, etc., etc.

Y muchos otros artículos. La barca podrá visitarse previa tarjeta que se entregará en la oficina del subscripto.

Abraham Bañados V.,
MARTILLERO DE HACIENDA.

La Sociedad Nacional de Agricultura
— RECIBIO —
Palas "MONO"

Encargará por cuenta de sus socios a Estados Unidos: Trigo para semilla, blanco, de otoño y primavera y semillas de maíz, de eucaliptus y de attriplex semibaccata.

Los interesados en tomar parte en el encargo, pueden dar aviso hasta el Sábado de la semana entrante.

EL INDICE GENERAL DE MARCAS DE FABRICA Y DE COMERCIO, ESTA A VENTA EN LA OFICINA:
MONEDA 1125

SASTRERIA
The British Taylor
San Antonio 289, Esq. Huérfanos

En Santiago, a 19 de Julio de 1919, en el primer sorteo verificado con esta fecha, del Club de Ternos "The British Taylor", salió favorecido el número veinticinco (25), perteneciente a don Moisés Allel, domiciliado en San Diego esq. de Eyzaguirre.

Ante mí. (Fdo.)—Mariano Melo Egaña.

EL SEGUNDO SORTEO ESTA EN FORMACION

MORENO Hnos.
Importadores de Ferretería, Artículos Navales y Ferroviarios
Mercería San José
VALPARAISO
COCHRANE 417. - CASILLA 486
SANTIAGO
ESTADO 17. — TELEFONO INGLES 2378

Avisamos a nuestros clientes y al público en general que con esta fecha hemos abierto nuestra Casa, donde encontrarán el surtido más completo de mercería. Grandes existencias en lonas para carpas, mangueras para incendio, jarcia manila y cables de acero, galvanizado inglés, para ascensores.

VIDA SOCIAL

EN LA DIPLOMACIA.— El Encargado de Negocios de Colombia, señor Ricardo Sánchez Ramírez, recibirá hoy 20 de Julio, aniversario de la independencia de su país, a la colonia colombiana, de 2 a 4 de la tarde, y al Cuerpo Diplomático y relaciones sociales de 6 a 8. La Legación está situada en Merced, 298.

EN LA LEGACION DEL BRASIL. — En la tarde de ayer recibieron al Honorable Cuerpo Diplomático y a sus relaciones sociales, el Ministro Plenipotenciario del Brasil, ante nuestro Gobierno, Excmo. señor don Manuel Cardoso de Oliveira, su esposa e hijas.

Acudieron a saludar a los distinguidos diplomáticos lo más conocido y caracterizado de nuestro gran mundo, constituyendo una hermosa y atrayente reunión.

EN EL CLUB DE SEÑORAS. — Ha resultado verdaderamente interesante el concierto que se verificó ayer Sábado en la tarde en el Club de Señoras. Un numeroso y distinguido público llenaba la amplia sala del teatro y las ejecutantes recibieron nutridos aplausos y fueron muy felicitadas.

Cuando escuchábamos las melodías que vibraban, produciendo una grata y deliciosa emoción, comprendimos el alto valor del Conservatorio Nacional, que está formando una falange de artistas distinguidas, de refinado temperamento y definida personalidad. El arte y la filosofía, son el coronamiento de la civilización. Y entre las bellas artes, es sin duda la música, la más espiritual, noble y delicada. La música fué el deleite de los maestros griegos y ha sido y será por todos los tiempos el encanto y la gracia incomparables de toda civilización.

Las alumnas del Conservatorio, en escasos años, han transformado ya el ambiente artístico, refinando los sentimientos y haciendo vibrar todas las almas. Labor profundamente civilizadora; noble labor; sublime apostolado es el de dar a conocer la belleza, haciendo despertar los espíritus y arrobándolos con las armonías superiores.

En el concierto de ayer se distinguió cada una de las ejecutantes, llamando la atención especialmente las señoritas Juana Lijavezky, Julia Pasten, Carmen Ugarte; la niñita Elvira Figueroa, sorprendió a la asistencia, dados sus cortos años, y cosecharon también grandes aplausos las señoritas Nora Diez y Dora Villarroel. La presentación de alumnas terminó con tres brillantes ejecuciones del joven pianista Alfredo Sepúlveda Sáez, tan admirado ya.

Nuestras felicitaciones al Conservatorio, al Club de Señoras y muy especiales al distinguido maestro Hügel.

MATRIMONIO BESA FOSTER — LYON SUBERCASEAUX.—

Dió lugar a una hermosa reunión social, la bendición del matrimonio de la señorita Teresa Lyon Subercaseaux con el señor Carlos Besa Fóster, efectuado en la mañana de ayer en la Capilla de los Padres Franceses.

Puso las bendiciones el Iltmo. Obispo de Ancud, Monseñor Antonio Castro, seguido de misa de esponsales.

Fueron padrinos el señor Alberto Lyon y señora Teresa Subercaseaux de Lyon, por parte de la novia, y el señor don Carlos Besa y señora Teresa Fóster de Besa por parte del novio.

Actuaron de testigos en la ceremonia religiosa, los señores don Arturo Besa y don Manuel Fóster Recabarren, por parte del novio, y los señores don Francisco Subercaseaux V., y don Jorge Lyon Pérez G., por parte de la novia.

En la inscripción civil fueron testigos, los señores Antonio Besa Donoso, por parte del novio, y los señores Luis Lyon Pérez y Alberto Lyon Subercaseaux, por parte de la novia.

Asistió a la ceremonia, una numerosísima concurrencia, en la que pudimos anotar las más conocidas familias de nuestra sociedad.

ENFERMOS.— Ha sido operada en el Pensionado del Salvador la señora Edelmira Couchot de Marín, por el doctor Zúñiga.

Su estado es satisfactorio.

MATRIMONIOS. —

Señorita Amelia Espinoza Fuentes, cuyo matrimonio con el señor Modesto Hernández Aguilar, fué bendecido en la iglesia parroquial de San Lázaro, el 16 del presente.

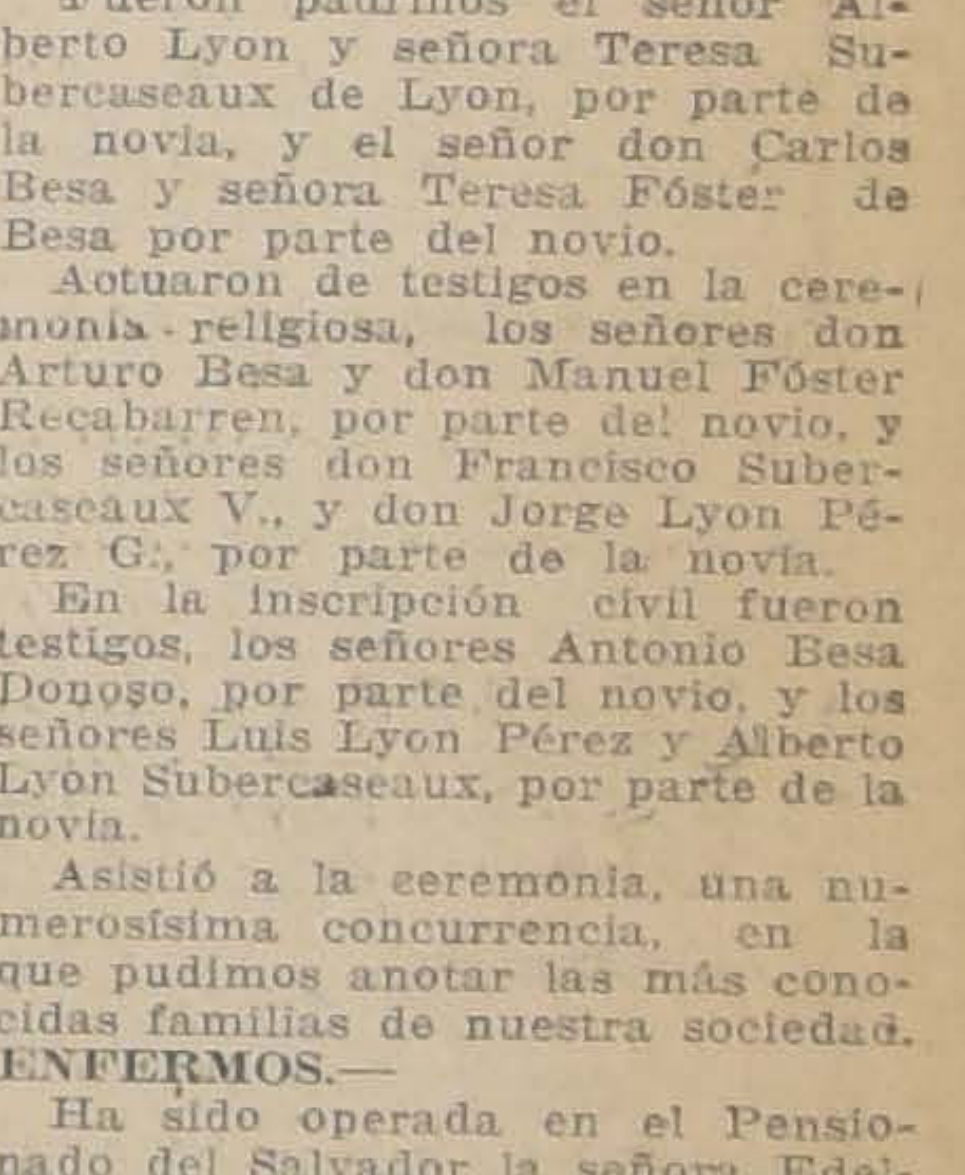

El 3 de Agosto próximo se efectuará en esta capital el matrimonio del señor Orlando Arancibia Ramírez de Arellano con la señorita Julia Soto Folch.

MATRIMONIOS CONCERTADOS. Ha quedado concertado el matrimonio del señor José Manuel Astorga V., con la señorita Isabel Pérez Riesco.

CENTRO LITERARIO SANTA INES.— El directorio invita con insistencia, a todas las socias, señoras y señoritas que se interesen por los estudios literarios, para las conferencias que el Pbro. señor Fernandois iniciará el Lunes 21, a las 10 1|2 P. M., en los salones de la Liga de Damas.

TIMONOL
Pasta dental antiséptica
La crema Timonol, es deliciosa, refresca la boca, vuelve la blancura a los dientes.
En venta: DEPOSITOS DENTALES.
5302-20-g

LECHE DE ALMENDRAS
Amandine
refresca, rejuvenece, conserva y hermosea el cutis

RATTOLIN
ESTERMINA RATONES Y LAUCHAS
EN LAS BOTICAS

Mueblería y Peletería Vienesa

Ante el notario público señor Mariano Melo Egaña, se efectuaron el 18 de Julio los sorteos de los Clubs de Muebles y Pieles.

En 1.o club, sorteo 39, favorecido el N.o 43, de don Armando Aldunate, Estado 163.

2.o club, sorteo 25, favorecido el N.o 64, de don Humberto Gálvez, Peletería Estación Alameda.

3.o club, sorteo 12, favorecido el N.o 44 de don Hernán Aldunate, Banco Nacional.

En formación el 4.o Club de Muebles y Pieles.

Cuota semanal, 6 pesos.

Se admiten inscripciones de provincias.

Pedir prospectos.

Gran realización de pieles.

Se reciben hechuras y composturas de pieles, precios bajos.

También se venden muebles con grandes facilidades de pago.

AHUMADA 5

Casilla 2635 — Teléfono Inglés 2783

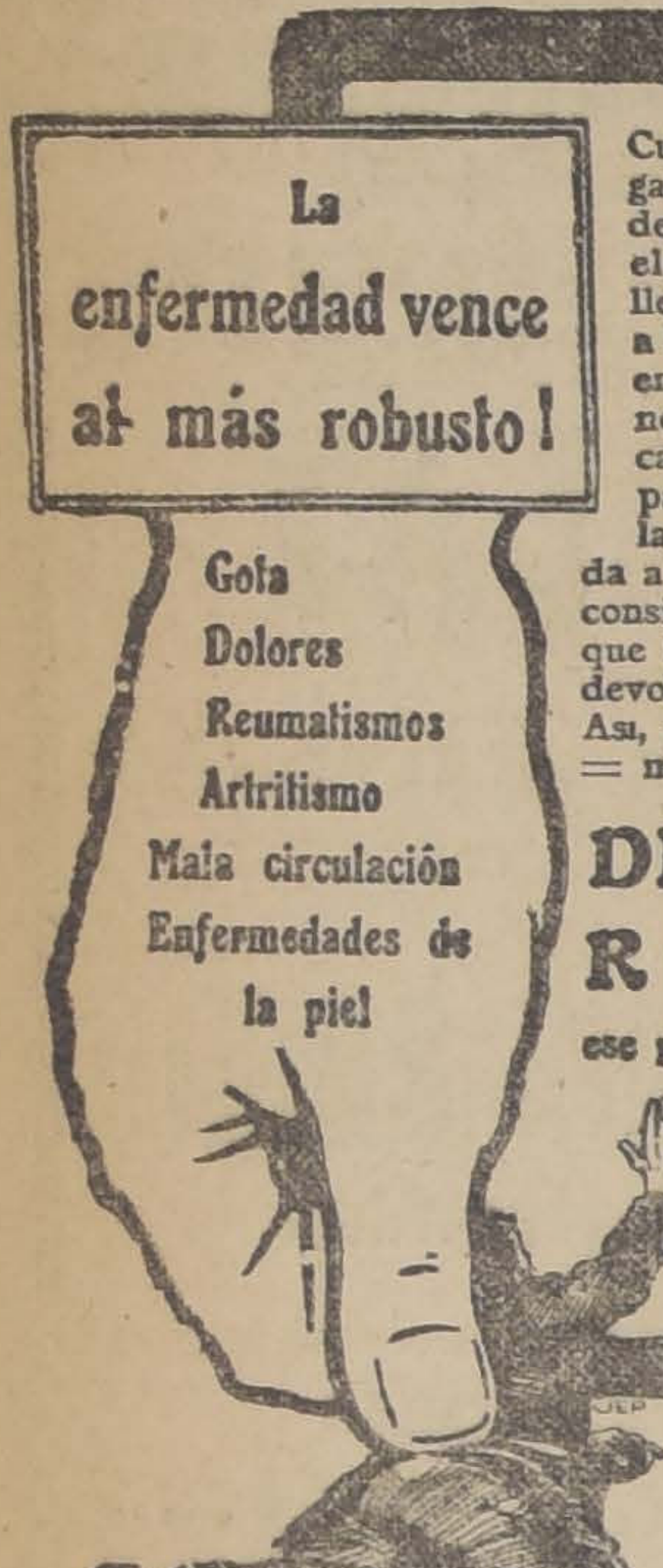

La enfermedad vence al más robusto!

Gota
Dolores
Reumatismos
Artritismo
Mala circulación
Enfermedades de la piel

Cuando la sangre viciada, cargada de desperdicios, de virus, de humores, arrastra todos esos elementos morbosos y los lleva a las venas, a las arterias ó a las articulaciones, aparecen las enfermedades indicadas aquí. Si no se efectúa, rápida y enérgicamente, la necesaria defensa para salvar el organismo atacado la enfermedad vencerá en seguida a la personna más robusta. Por consiguiente, y sin dilación, hay que limpiar y purificar esa sangre, devolviéndole la riqueza que tenía. Así, pues, hay que emprender inmediatamente la cura del

DEPURATIVO RICHELET

ese potente purificador y regenerador de la sangre, bajo cuya influencia, la sangre, limpia de impureza se transforma pronto en una sangre rica, pura, y, en cierto modo, rejuvenecida.

Llagas en las piernas
Varices — Flebitis

Es indispensable, en concepto preventivo, efectuar, por lo menos, dos curas cada año

El tratamiento Richelet se en cuentra en todas las buenas farmacias. — Un folleto ilustrado acompaña siempre á cada frasco.

Laboratorio L. RICHELET, de Sedán, 6, Rue de Belfort, Bayona (Francia).

Carbones, Leñas,

frutos del país, mayor y menor, compra y vende

LA GRANADINA
Avenida Matta 1460

GANGA

200 pesos vendo carretón; otro con caballos y arneses, 750 pesos.—Aldunate 1105.

22-G

PAPAS AMARILLAS

secas, especiales, $ 20 saco; gransas 100 kilos, $ 15; maíz, $ 21; afrecho, $ 5 saco; afrechillo, $ 6; escobas, $ 14 docena; avena, $ 25 saco; astillas, $ 2.50 saco; paja larga. Los precios más bajos de plaza, ofrece

LA GRANADINA

Avda. Matta 1460.—Teléfono 113, Oficina Parque

Reparto inmediato a domicilio.

21-G

FERIA ARTURO YZQUIERDO
DESVIO SAN ALFONSO
Ofi: Bolsa de Comercio
Casilla 25 D (Santiago)

Calle Caupolicán esquina Conferencia

Feria los Viernes a las 2 1|4.

COMPAÑIA MINERA "CENTINELA"

Cítase a los señores socios de esta Compañía a reunión general para el día 25 de Julio en curso, en su Oficina de la calle de la Compañía No. 1289, a las 5 P. M., para darles cuenta de la marcha del negocio y demás asuntos de interés.

Santiago, 6 de Julio de 1919.

EL DIRECTORIO

Círculo Español

De orden del señor Presidente, cítase a los señores socios ACCIONISTAS a Junta General Ordinaria para el Domingo 20, a las 3 P. M.

Nota.— 2.a convocatoria, a las 4 P. M.; se celebrará la reunión con el número de señores socios que asista, conforme la disposición de los Estatutos.

EL SECRETARIO.

5224-20-g

Casas en Venta

CUMMING, 1 piso	$ 32,000
SAN MARTIN, 1 piso	45,000
SAN MARTIN, 1 piso	45,000
PARQUE FORESTAL, 1 piso	40,000
BRASIL, 1 piso	60,000
MOLINA, 2 pisos	70,000
CARRERAS, 2 pisos	80,000
SANTO DOMINGO, 2 pisos	75,000
CASTRO, 1 piso y almacenes	75,000
PARQUE FORESTAL, 2 pisos y almacén	90,000
VERGARA, habitación y renta	100,000
VERGARA, 1 piso	110,000
SAN MARTIN, 2 pisos	130,000
DIECIOCHO, 1 piso	130,000
MERCED, 2 pisos	140,000
AGUSTINAS, 1 piso	160,000
DIECIOCHO, 2 pisos	180,000
HUERFANOS, 2 pisos	220,000
DELICIAS, 2 pisos	220,000
CARRERAS, 3 pisos	300,000
DIECIOCHO, 2 pisos	250,000
DIECIOCHO, 1 piso, muy grande	260,000

VARIAS OTRAS CASAS EN TODOS LOS BARRIOS.

Nicasio Greek Cross

HUERFANOS 1161 Teléfono 255

José Robinovitch

CASILLA 1234.-TELEFONO 1850

HUERFANOS 2653
SANTIAGO

— OFRECE: —

Clavos para embarcaciones, negros y galvanizados.

Estanques, 18 litros.

Tapas Alcantarillados.

Carretillas, todos tipos.

Escaños y sillas, para jardines.

Arados, en general.

Palas Mono, importadas y nacionales.

Palas Buey fundidas.

Rastras 30 y 24 clavos.

Rastras de discos para tierras gredosas.

Repuestos para toda clase de arados.

Al más bajo precio de plaza

A los imponentes de la Caja de Ahorros de Santiago

Les ofrecemos las siguientes propiedades que, por su bajo precio, pueden ser adquiridas por intermedio de dicha Institución. La tramitación de compra-venta en la Caja de Ahorros de Santiago, la efectuamos nosotros sin cobrar comisión especial alguna.

SAN FRANCISCO	$ 35,000
AVENIDA FRANCIA	32,000
AVENIDA SANTA ELENA	29,000
COPIAPO	28,600
SAN FRANCISCO	26,000
AVENIDA ROSARIO	25,000
ARTURO PRAT	25,000
AVENIDA REINA MARGARITA (Cisterna)	25,000
HUEMUL	22,000
DIEZ DE JULIO	22,000
DIEZ DE JULIO	20,000
DIEZ DE JULIO	18,000
AVENIDA SANTA ELENA	16,000
AVENIDA YUNGAY	15,000
ARTURO PRAT	14,000
SANTO DOMINGO	13,000
BEZANILLA	13,000
LLANO SUBERCASEAUX	12,000
LIRA	11,500

Más datos en nuestra Oficina.

Comisión por compra-venta: 1%.

Víctor y Patricio Barros Lynch

TEATINOS 70 — CASILLA 2809

Stenographer

Require inmediately first class stenographer for importing firm. Must have good references and be a quick worker. Good salary to competent applicant. Apply giving full unformation to Casilla 3627.

x-5206-20-g

"DEJAD DE BEBER DIEZ DIAS Y CONTAD EL DINERO EN VUESTRO BOLSILLO".

El ideal de una buena dueña de casa debe ser siempre el mantener una cocina a la altura de sus necesidades; sin ella no podrá darse el placer, junto con sus relaciones, de saborear los buenos postres, pasteles o guisos bien condimentados, y en muchas ocasiones tendrá que sufrir atrasos, ya por defectos o mala calidad de los materiales empleados en la fabricación de estos artículos.

Para evitar estas deficiencias, diríjase a nuestra casa, con la seguridad que será debidamente atendida; en ella podrá encontrar una variedad en estas cocinas, ya sean a gas, carbón, coke o leña, con o sin caldero, todas de la mejor fabricación, a precios muy equitativos.

Morrison & Co.

AHUMADA 65-67-77
CASILLA 212
SANTIAGO

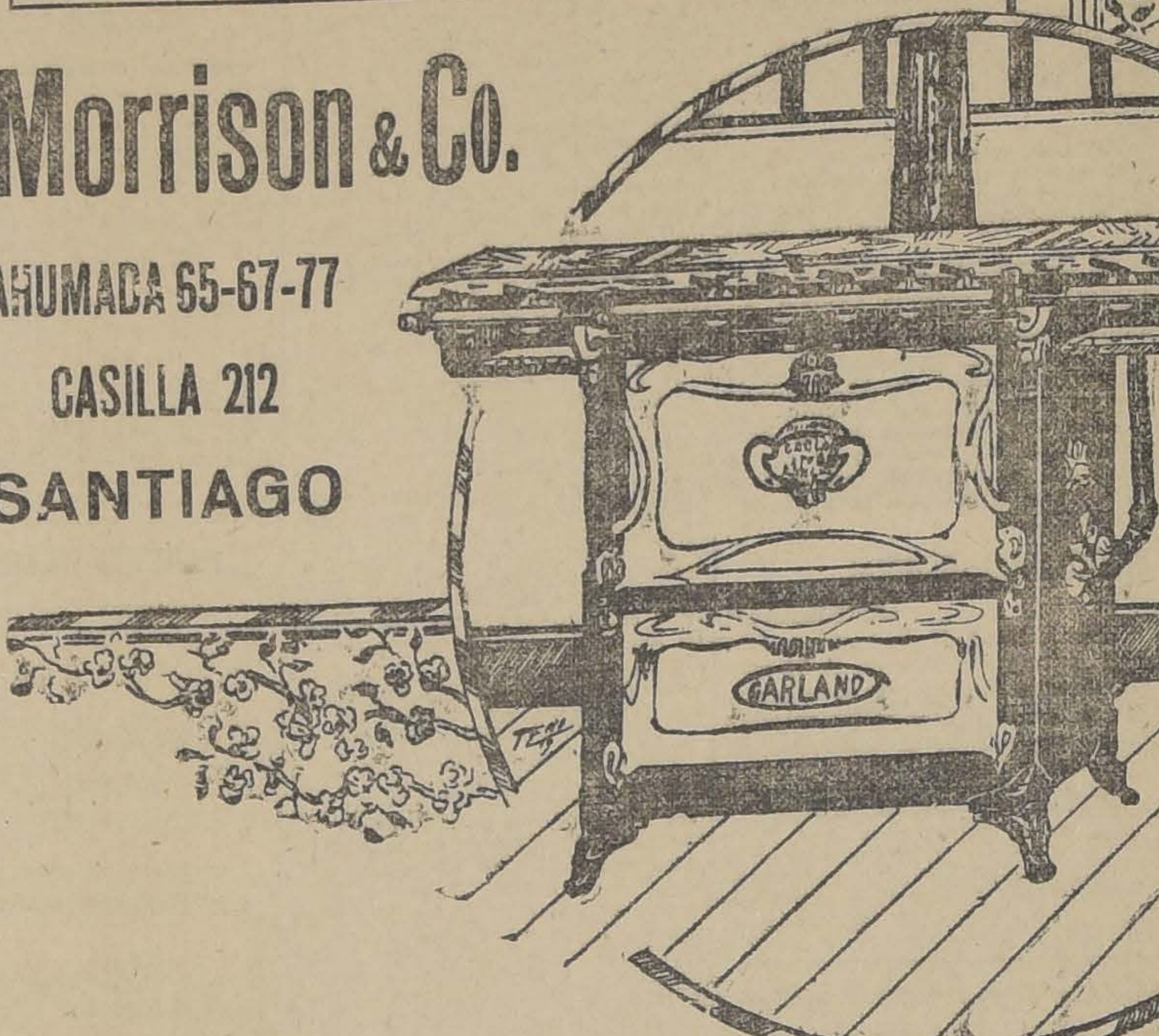

Desde Mañana Lunes

OCASIONES DE LA ESTACION ANTES DEL BALANCE

PRECIOS EXTRAORDINARIAMENTE REBAJADOS

Para Señoras

MEDIAS de algodón negro plomo, punto fino, rica clase, planta reforzada, gran saldo, precio sin precedentes, el par $	0.70
MEDIAS de pura lana, negras, clase extra, tejido muy elástico, talón y punta reforzados $	7.90
PANTALONES de jersey de algodón en blanco, rosa y celeste, rica clase, adornados con rosas de seda, todos talles $	6.90
CAMISETAS en borlón de pura lana, en blanco, plomo y cáscara, mangas largas, medio abiertas, todos talles. $	7.90
CAMISOLAS en jersey, rica clase, mangas largas, cuello fileteado, todos talles $	8.90
BOLEROS en borlón de pura lana, clase extra, mangas largas, todos los talles $	11.90
PELERINAS en felpa de seda, lindos colores de gran moda, muy abrigadoras y elegantes $	29.00
GUANTES en Jersey afranelado, muy buena clase, dos botones de presión, en gris, marrón, cáscara y negro, el par $	4.50
GUANTES imitación gamuza, clase especial, tres botones de presión, bordados negros finos, en cáscara, marrón y gris, el par $	5.90
GUANTES de cabritilla fina, clase extra, bordado negro, en gris blanco, cáscara, muy elegantes, el par $	9.90

Para Caballeros

GUANTES punto de lana, afranelados, muy buena clase, un botón presión, color gris, el par $	5.50
GUANTES imitación gamuza, rica clase, un botón presión, en gris y marrón, muy elegantes, el par $	5.90
GUANTES cabritilla "Turín", clase superior, un botón presión, en gris y café de varios tonos, el par $	10.90
CAMISETAS y calzoncillos media lana, color gris clase especial, todos los tamaños $	5.50
CALZONCILLOS en punto afranelado muy buena clase, precio de saldo $	5.90
CALCETINES punto grueso, media lana, negros, clase firme, el par $	1.60
SALDO de calzoncillos de lana para niños, clase fina, piernas largas y cortas $	5.90
BUFANDAS de lana tejidas, en color gris y café, precio excepcional $	7.90
BUFANDAS de lana apañadas, especiales para colegiales, colores de fantasía $	4.90

CASA FRANCESA

COLONIA ESPAÑOLA.--

SEÑORITA ISABEL PUIG GARCIA, CUYO MATRIMONIO CON EL SEÑOR SEVERINO GARCIA CARRO, SE EFECTUARA HOY, A LAS 11.30 HORAS, EN LA CAPILLA DE LA VERA CRUZ.

EL SEÑOR DON OSCAR BILLWILER. —

Víctima de una corta y cruel enfermedad, ha fallecido en ésta, el señor Oscar Billwiler. Muere el señor Billwiler a la edad de 39 años, después de una vida austera consagrada al trabajo y al bien de los suyos, dejando de relieve las cualidades e inteligencia que le adornaban.

Sus amigos lamentan tan inesperado fin, porque ven alejarse para siempre a quien supo captarse la estimación de cuantos le conocieron. Los funerales se efectuaron ayer privadamente.

EXPOSICION FOTOGRAFICA. —

En la próxima semana se llevará a efecto en el Club de Señoras, la inauguración de la exposición fotográfica del conocido artista fotógrafo señor Conrads.

Sabemos que habrá en ella obras de verdadero valor que sin duda le auguran un mayor éxito.

COMIDAS. —

Don Jorge Peñafiel Gundelach ofreció anoche en los salones del Club Hípico, una comida en honor del diputado por Antofagasta, don Antonio Pinto Durán, por su brillante actuación parlamentaria.

Asistieron, además, los señores: don Armando Quezada, don Pablo Ramírez, don Galvarino Gallardo, don Pedro Aguirre Cerda, don Wenceslao Sierra, don Ramón E. Videla, don Gustavo Silva Campos, don Carlos A. Ruiz y don Pedro Rivas Vicuña.

RESIDENCIAS.—

La familia Mardones Cooper ha fijado su residencia en Delicias 3622.

—El doctor J. Emilio Cádiz ha fijado su residencia en esta ciudad en la calle Alonso Ovalle 1660.

VIAJEROS.—

Por el expreso del Viernes, partió a Valparaíso el Sr. Héctor Silva Mandiola, acompañado de su hermana señora Inés Silva v. de Avalos.

—Partió a Concepción, el señor Arturo Barriga M.

—Partió a Viña del Mar, el señor José Miguel Sánchez.

IN MEMORIAM. —

Mañana Lunes, 21, se celebrará una misa en San Francisco, en el altar mayor, a las 10 en punto, por el descanso del alma de don Alberto Prado Martínez.

FALLECIMIENTOS.—

Ha fallecido en Arica, víctima de la grippe, el joven don Alberto Wachtendorff Arregui.

El señor Wachtendorff era un antiguo y meritorio empleado de la Aduana del Ferrocarril de Arica a La Paz.

Fábrica
DE
Muebles
FINOS
LLULL Hnos.
Merced 386

CASA FISCHMAN SANTO DOMINGO - - 1243 - -
Ofrece trajes para SEÑORAS CON GRANDES FACILIDADES DE PAGO.
Que se estableció el 7 del presente, la casa de modas y confecciones sobre medida, con un gran surtido de mercaderías de últimas novedades.
SANTO DOMINGO 1243 x-5298-20-g

GRAN DESFILE
EN HONOR DE COLOMBIA

Todo el pueblo de Santiago debe hacerse un deber en asistir a esta manifestación espontánea que se hará al representante de la gran República del norte.

Punto de reunión, hoy a las 5 1|2 en la estatua de O'Higgins; el desfile seguirá por Alameda, Estado y Merced, hasta la Legación de Colombia, situada en Merced 298.

MANIFESTACION DE DESPEDIDA.—

Los jefes y empleados de la Casa Gibbs y Cía., ofrecieron ayer una manifestación de despedida al sub-Gerente, eñor B. J. Munro, que ha sido trasladado a la misma casa en Iquique, y al jefe técnico de la sección automóviles, don Salvador Sanfuentes del Río, que se retira para dedicarse a negocios particulares.

Esta manifestación que consistió en un almuerzo, fué ofrecido en la Quinta Normal.

Al servirse el champagne, ofreció la manifestación el señor Víctor Gutiérrez, hablando en seguida los festejados, que agradecieron.

En seguida, siguieron en el uso de la palabra el Gerente de la Casa, don Juan H. Loveday, los señores Alex Prieto, Jorge Garcés y Francisco Acebal.

Excusaron su inasistencia, los señores Raúl Gatica O., N. Hodkingson, Luis Araya, Marcelo Parrail y Luis Arrau.

Asistieron los señores: Juan H. Loveday, B. H. Burford, B. J. Munro, Salvador Sanfuentes del Río, Jorge Garcés Gana, Víctor Gutiérrez, Luis Trucco, Julio Vega, Alex Prieto, Jacobo Romero Aguirre, Agustín Arrau, Francisco Acebal, Julio Lecaros, Guillermo Wilson, N. Steephens, Fortunato García, Jorge Cobián, Víctor Arriagada y Luis Kelly.

SOCIEDAD DE CONCIERTOS SINFONICOS.—

Para el día Lunes, 21 del corriente, tiene anunciada la Sociedad de Conciertos Sinfónicos la segunda audición musical, audición que se llevará a efecto en el Teatro Unión Central, a las 6 P. M.

En el programa figura en el segundo acto la sinfonía inconclusa de Fr. Schubert, que consta solamente de dos partes y fué escrita el año 1828, pocos meses antes de la muerte de su autor.

La Sociedad de Conciertos Sinfónicos ha querido poner nuevamente esta obra en su programa, para que el público de Santiago pueda oir en esta segunda audición muchas de las bellezas que contiene y que pueden haber pasado desapercibidas en la primera.

En primer término se efectuará la segunda sinfonía de Beethoven, poco conocida aún entre nosotros.

JUEZ DE LINARES.—

Se encuentra en esta capital, gravemente enfermo, el Juez Letrado de Linares, señor don Juan Francisco Tapia.

BENEFICENCIA.—

Damos la carta dirigida por el señor don Juan Walker Martínez a la señora Lucía Bulnes de Vergara, con motivo de la distribución de los fondos recogidos para ayudar a las familias de los aliados durante la guerra:

"Santiago, 29 de Junio de 1919. —Señora Lucía Bulnes de Vergara. — Presente. — Distinguida señora y amiga:

Los fondos que se reunieron en esta capital, por medio de muchas señoras, cuyo Directorio fué presidido por usted, al estallar la guerra de 1914, para aliviar las desgracias que por dicha guerra se originaran en Chile, entre las familias de los países beligerantes, que aquí residían, fueron oportunamente depositados en el Banco A. Edwards y Cía.; sin que hasta la fecha se dispusiera de ellos, porque las respectivas colonias—en su honor sea recordado—quisieron, en los casos ofrecidos, satisfacer por su cuenta las correspondientes necesidades.

La señora tesorera de la Comisión me dejó, al partir últimamente para Europa, los papeles que acusaban el depósito de $ 6,390.80; y como los tratados de paz definitiva fueron firmados ayer, creo llegado el momento de disponer de dichos fondos, en las obras de beneficencia que sean del agrado de usted, conforme a los deseos manifestados cuando se hizo la colecta, si no llegaba la ocasión de emplearlos en el objeto para que se juntaron.

Con este fin, quise darme el gusto de ver a usted hoy, apenas confirmada la noticia del restablecimiento de la paz mundial; mas, tuve el sentimiento de saber que se hallaba usted indispuesta y deseando su pronto y completo restablecimiento, me pongo a sus órdenes, para el propósito indicado, si fuera, como lo espero, de la aceptación de usted.

Soy su afmo. y S. S.—**Juan A. Walker Martínez**".

La distribución acordada, de los fondos en referencia, fué la siguiente:

Subscripción pró-Francia. . . .	$	500
Subscripción pró-Bélgica. . . .	"	500
Subscripción pró-Alemania. . . .	"	500
Asilo de huérfanos	"	500
Patronato de los Angeles Custodios	"	500
Sociedad La Cruz Blanca	"	500
Patronato de San Antonio	"	500
Sociedad Protectora y Casa de María	"	500
Ollas Infantiles y Cruz Roja de Señoras	"	500
Liga Contra la Tuberculosis y Asilo Santa Rosa .	"	500
Patronato Victoria Prieto y Damas Protectoras de Obreras	"	500
Casa de Caridad y Asilo de Ancianos.	"	500
Caridad privada, a cargo de la señora Toro de Isaza	"	390.80
Suma . . .	$	6.390.80

Algunos intereses devengados, a pesar de encontrarse el dinero depositado a la vista, en previsión de una necesidad, se destinarán al Balneario de Beneficencia de San Antonio.

Santiago, Julio de 1919.

Lucía Bulnes de Vergara. — Carmen Toro de Isaza. — J. A. Walker M.

Consejos de la Comtesse Ivon

ARGENTALA.—

La conservación de los plaquées y servicios de plata requiere cuidados y atenciones especiales. Si se confía su aseo a manos inexpertas o se emplean preparaciones inadecuadas, los plaquées pierden luego su brillo, aparecen rayados y toman un aspecto de vejez que los hace perder todo su mérito. El **Argentala** es un polvo que limpia y pulimenta el metal, dándole un aspecto de nuevo. Esto se explica por qué estos polvos son los mismos que usan los fabricantes para darles el último toque a los plaquées y platería al entregarlos al comercio. **La Casa Gath y Chaves** es la importadora de este producto, que no debe faltar en ninguna casa.

TEATROS.—

Nos ocuparemos del único teatro que hoy, debido a la interrupción del Transandino, funciona en esta capital. Este teatro es la elegante sala de la calle Huérfanos esquina de Morandé, el **Teatro Comedia**, cuyas puertas no se han cerrado, desde su inauguración por la empresa Bouquet.

Funcionan en él, actualmente, los elementos de Báguena-Bührle, dirigidos por el actor Enrique Báguena, y que el público ha recibido con cariño, y muchos aplausos. El Jueves se celebrará el centenario de la aplaudida obra de Armando Mook, **Pueblecito**. El Viernes se hizo la reprise del popular vaudeville de Carlos Cariola, **Entre gallos y media noche**, que fué acogida por el público con tanto entusiasmo como las representaciones de la anterior compañía.

Hoy Domingo, presenta un esmerado y lucido programa: en la matinée, hará las delicias del mundo infantil la popular obra inglesa, **La tía de Carlos**, que ha alcanzado miles de representaciones en Europa; en la aristocrática vermouth de las 6, se pondrá en escena la sentimental y jocosa comedia del teatro español, **Cosas que no vuelven**, y que, sin reparo, recomendamos a nuestras lectoras; y por fin, en la noche, se representará **Entre gallos y media noche**.

MUEBLES ELEGANTES.—

Cada habitación de una casa exige muebles de estilo adecuado a su objeto; no se usan indiferentemente los mismos muebles en el salón, antesala, en el escritorio o comedor, en un dormitorio de los grandes que en el de los niños. La elegancia y buen gusto impone la adopción de un estilo para cada caso.

Por ejemplo, para un escritorio, nada hay más adecuado que los muebles serios, como los de marroquí, estilo Tribunal, que son la última expresión del buen gusto y la seriedad que debe tener impresa esta sala.

Por lo contrario, los niños deben tener un dormitorio alegre, atrayente, y entonces su menaje debe ser de preferencia formado con muebles blancos, de formas graciosas.

La Casa Juan Turull y Cía., Agustinas 1031-1033, que ha hecho una especialidad en materia de menaje de lujo, ofrece a su aristocrática clientela los mejores modelos de muebles para cada caso. Es, por consiguiente, la consejera obligada que deben consultar todas las personas que necesiten amoblar sus casas u oficinas.

EL CONFORT EN EL HOGAR.—

Una casa cuyos vidrios estén desnudos de cortinas, visillos o stores, producirá una impresión muy extraña; parecería no una casa de familia, sino más bien algo como un cuartel, por su aspecto desprovisto de vida y alegría. En efecto, estos accesorios o adornos producen la sensación de agrado y bienestar, de alegría y de arte cuando son bien escogidos; ellos sirven, además, para interceptar la luz fuerte y tamizarla en tonos agradables; sirven también para regular la temperatura, impidiendo la entrada del sol en el verano, evitando el hielo de los cristales en invierno.

Pero es preciso que la dueña de casa demuestre su inteligencia y sentimiento artístico para armonizar el confort con la elegancia y el buen gusto que debe presidir en la elección de estos adornos; es de muy mal gusto elegir estos accesorios sin consultar su armonía con el menaje de cada habitación. **La Casa Fratelli Castagneto**, ofrece hermosos juegos compuestos de los más variados estilos y materiales, de cortinas stores, visillos, etc., en encajes de Venecia, Irlanda, Malla, en el cual puede escogerse lo más adecuado para satisfacer todos los gustos, exigencias y también para todos los presupuestos.

ADORNOS PARA SOMBREROS.

Las plumas, en todas sus variedades, son las que priman ahora en el adorno de los sombreros; las flores, cintas y otras fantasías, hicieron ya su época; en cambio, las plumas de avestruz, los aigrettes y paraísos, están cada vez más en boga.

Para librarse de los elevados precios que alcanzan estos adornos y por vía de comparación, recomendamos visitar **La Casa** especialista en toda clase de artículos para adornos de sombreros, **en calle San Antonio 499, frente al Teatro Alhambra**, y que antes estuvo en **Merced 463.**

También tiene una sección especial para teñir plumas en cualquier color y tono y para transformarlas en forma tan perfecta, que dan la ilusión de ser nuevas.

LAS PIELES.—

La moda impone cada vez más el uso de las pieles, en cuellos, puños, abrigos y adornos, con razón, porque nada realza tanto la elegancia y la hermosura de la mujer, como la acariciadora suavidad de una piel fina. **La Peletería Colón, calle Ahumada 226**, ofrece a su distinguida clientela una oportunidad única de adquirir pieles legítimas a precios de realización, como podrán comprobarlo visitando su exposición de su gran surtido.

LA SILUETA ELEGANTE.—

El secreto del porte airoso y de la elegancia de las toilettes, que visten tantas señoras que se distinguen y llaman la atención, reside en el uso del corsé, confeccionado especialmente sobre medida, cuyas líneas, hábilmente diseñadas, hacen resaltar la belleza natural del cuerpo y disimulan los defectos que pueda tener. Recomendamos especialmente la **Corsetería Francesa, calle Moneda 819**, cuyos artísticos y cómodos corsés satisfarán el gusto más delicado.

LAS CANAS.—

Las personas que se consideran desgraciadas por tener canas y desean restablecer el color natural de su cabello, sin pintarlo, deben escoger, entre los múltiples específicos que se ofrecen, el que les dé mejores pruebas de éxito, y sea recomendado por personas que lo hayan usado. A este respecto, se recomienda el **Específico Benguria** que, con pocas aplicaciones sobre el cuero cabelludo, hace recobrar al pelo blanco su color primitivo. No es, pues, una tintura, sino la curación radical de las canas. Y en prueba de ello, el mismo específico, se emplea para todos los colores de cabellos. Para evitar falsificaciones, el **Doctor Benguria** atiende personalmente toda consulta en su oficina, **Moneda 875**, Teléfono Inglés 882.

PARA EL CUTIS.—

Tener el cutis terso y con la frescura de la infancia y aterciopelado, es un ideal que muchas desean railzar, y para conseguirlo, llamamos la atención hacia los productos excelentes: **La Leche de Rosas de Werck**, es una preparación que las ayudará a conseguir este resultado. La otra es la **Crema de la Reina de Hungría**, que tiene la propiedad de restaurar el cutis y darle la tersura y transparencia de la juventud, haciendo **desaparecer especialmente** los barros, pecas y arrugas, que tanto afean el rostro.

COMTESSE IVON.

BAILE
ESUELA ARGENTINA DE BAILE
Enseñanza rápida y eficaz de los bailes modernos, **One-Step, Fox-Trott, Vals Boston, Tango Argentino** (único y verdadero).
Clases e inscripciones, todos los días de 9 a 11 P. M. Profesores argentinos.
MONEDA 859
x-5200-20-g

LA LAVONINA HUGUET
El mejor desinfectante del cuero cabelludo. Acaba la caspa y limpia el cabello, lo regenera y hermosea. Muy recomendado por los hospitales de Barcelona y París, como el mejor preservativo del tifus exantemático y toda clase de infecciones del cabello.
Pídalo a Daube y Cía., en Santiago, Valparaíso, Concepción, Antofagasta, y a todos los boticarios y perfumistas de la República. Precio del frasco grande: $ 10. Chico, $ 5.
Unico concesionario:
CIA. FARMA
Casilla 221

REALIZACION
EN
TRAJES SASTRE,
ABRIGOS Y BATAS
hasta fines del mes, por cambio de local.
MAX. NEUMAN
Teatinos 70
5276-G-20

FINAMOLD
Es el agua de tocador excelente, tanto por su reconocida calidad, como por su delicioso perfume.
FINAMOLD
Por su preparación, es la más indicada para el baño y fricciones, desinfecta y perfuma delicadamente la piel.
FINAMOLD
No debe faltar en tocadores elegantes y bien provistos, por sus condiciones indispensables de la higiene bien cuidada.
FINAMOLD
Pídalo por su marca a establecimientos de perfumería.

Si usted desea curarse radicalmente y en breve plazo de la calvicie o de la caspa, emplee
ELIXIR VIVES
cuyo éxito es reconocido.
Lo venden todas las buenas farmacias o peluquerías.

FABRICA DE MUEBLES
LA IBERO - AMERICANA
Hace toda clase de muebles de estilo, comedores y dormitorios al laqué.
Sillas comedor de todas clases a precios sumamente bajos.
Se encarga de esmaltar toda clase de muebles.
VILLAVICENCIO 342

VICTORINO ALONSO
DENTISTA
Estudios en Philadelphia
MONEDA 1164

EL MEJOR
PIMENTÓN
ESPAÑOL
especial para chorizos. recibió:
MERCERÍA MATAS
Casa fundada en 1836
Delicias 2780, Portal Edwards

CLINICA DENTAL
DEL
Dr. Valenzuela Basterrica
Cinco dentistas especialistas, 8 a 12 y 2 a 7. Huérfanos 1616. Teléfono 1643.

¿Quiere Ud. que su boca sea un estuche de perlas? ¿Quiere Ud. tener encías sanas y aliento puro? Use diariamente la
Pasta Esmaltina
El dentífrico por excelencia.

FABRICA
PARQUETS
--Y--
MUEBLES
FINOS
GRAN PREMIO
Exposición Industrial 1916
W. Hochkoppler
Porvenir 385

Jovencito 18 años,
sepa inglés, escritura a máquina con recomendaciones, necesita:
Casa Inglesa. - Casilla 459

LA PAJARITA

MAYO
Peluquería y Baños.—
Perfumería Importada
Gran Salón de Peinados para Señoras
ONDULACION MARCEL
Especialidad en aplicaciones de tinturas.
Nota.—El servicio de baños permanece abierto hasta las siete y media de la tarde.
PORTAL F. CONCHA 962
Teléfono 820 - SANTIAGO - Casilla 3373
Plaza de Armas, al lado de la entrada del Plaza Hotel
20-G

Gran LIQUIDACION
Debiendo efectuar nuestro balance anual y, deseando reducir en lo posible la existencia de nuestros artículos, tenemos el agrado de anunciar a nuestra distinguida clientela y público en general, que desde mañana Lunes daremos comienzo a la liquidación, figurando artículos a precios tan ínfimos, que constituyen una verdadera BARATURA.

SEDERIA

Espumilla seda pura, gran variedad de colores, gran moda, el metro..	$ 10.50
Chantung, seda lavable, bonito surtido en colores, el metro..	7.50
Seda chinesca, fabricación japonesa, hermosos colores, el metro....	7.80
Paillete pura seda, colores de moda, el metro..	13.80
Terciopelo inglés, clase extra, colores surtidos, el metro..	6.90
Terciopelo inglés, buena clase, en color, el metro..	4.90

ALGODON

Franela blanca y cruda, clase superior, el metro..	1.30
Franela gamuza, variado surtido, el metro	2.25
Moletón, en rosa, celeste, blanco y lacre, el metro..	1.70
Crea, calidad extra, 1.30 m. ancho, el metro	2.40

Viyella de algodón, especial para ropa interior, el metro..	1.80
Frazadas españolas, mucho abrigo, guardas rosa y celeste, c|u..	11.80

LANA

Sarga inglesa, pura lana, inmenso surtido de colores, moda, el metro..	9.80
Terciopelo lana, fabricación francesa, muy suave y flexible, colores variados, el met.	12.50
Sarga inglesa, 1.40 m. ancho, colores de moda, el metro..	7.50
Casimir estilo inglés, 1.40 m. ancho, especial para trajes de niños, el metro.. ..	7.50
Casimir inglés, clase superior, colores surtidos, el metro..	10.80
Paño listado, pura lana, estilo de gran moda, el metro..	8.90

También hemos recibido varias revistas de moda, norteamericanas, las cuales se encuentran en venta en nuestra sección figurines.

La Casa más conveniente para sus compras
GALERIA DE NOVEDADES
21 DE MAYO, 511 : Teléfono Inglés 716 : MONJITAS, 879

EL ALHAMBRA PRESENTA HOY CUATRO FUNCIONES QUE LLAMARAN VIVAMENTE LA ATENCION DE NUESTROS HABITUES

MATINEE ESTRENO

La amiga de los niños

MARY OSBORNE

y su inseparable compañero de arte, el

NEGRITO AFRICA

en la deliciosa comedia de risa y gracia:

VACACIONES DE RAYITO

Las mil y una diabluras, por los dos protagonistas.

HOY - Especial y Noche - SORPRENDENTE ESTRENO PATHE PARIS de Arte y Lujo

El brillantísimo drama social dedicado a nuestro mundo elegante:

TRAGICO DILEMA

Interpretación de un selecto grupo de artistas de la Comedia Francesa, del Teatro Odeón y de la Porte Saint Martín.

Vigoroso asunto dramático de

MICHEL ZEVACO

PERSONAJES Y REPARTO

JULIAN, M. Lagrence, de la Comedia Francesa.

EL DESCONOCIDO, M. Gretillat, del Odeón.

JEAN ROLAND, M. Pierre Magnier, de la Porte S. Martín.

MARIE ROLAND, Mlle. Bricy, del Odeón.

La belleza literaria se une al chic y a la elegancia parisinas.

ARTE Y LUJO

SELECTA: Ultima exhibición

Solicitado por nuestras damas:

EL ENIGMA

precioso drama lleno de fuertes emociones, interpretación de

Germaine Dermoz y
María Luisa Derval

dos lumbreras de la Comedia Francesa.

MARTES: Estreno

EL TEMPORAL DE VALPARAISO

Notable película en 1,000 metros en la que vemos con todos sus detalles la

GRAN CATASTROFE NACIONAL

Film tomada por HANS FREY.

Standard Fox estrena el MIERCOLES

DE SANGRE NOBLE

Sensacional historia de un cow-boy heroico. Creación del gran actor de puños de acero y corazón de oro,

WILLIAM FARNUM

Próximamente Pathe N. Y.

estrenará su mejor serial:

LA RATERA RELAMPAGO

La más brillante creación de

PERLA WHITE

ESTRENARAN	
Martes 22	UNION CENTRAL COLISEO NACIONAL
Miércoles 23	SETIEMBRE BRASIL
Jueves 24	CONDELL
Viernes 25	DELICIAS
Sábado 26	UNION CENTRAL DELICIAS MUNDIAL CINEMA CHILE
Domingo 27	SETIEMBRE BRASIL COLISEO MUNDIAL CINEMA CONDELL
Lunes 28	ATENAS
Martes 29	SARGENTO ALDEA
Miércoles 30	IMPERIAL
Sucesivamente	COLON CHILE SELECTA SAN MARTIN ATENAS EXCELSIOR STA. FILOMENA YUNGAY MIRAFLORES ETC., ETC.

ANONIMA CINEMATOGRAFICA SUD-AMERICANA

¿Sabe Ud. lo que constituye "La Bala de Bronce" o "EL CRIMINAL MISTERIOSO"...? ¿Sabe Ud. lo que en realidad es?...

La Bala de Bronce o EL CRIMINAL MISTERIOSO

Es el último colosal éxito que ha producido la cinematografía, es el súmun de las fuertes sensaciones, es el acabóse de las espeluznantes aventuras, es lo increíble, es lo que jamás sus ojos han visto, es la creación que hará las delicias del público más exigente. Sus protagonistas son dos lumbreras del arte mudo, que rayan a gran altura, son:

JUANITA HANSEN

Preciosa actriz de forma escultural, que ha obtenido las más altas recompensas en los concursos de bellezas a que ha concurrido. La fama de que goza como eximia nadadora la ha confirmado, con su reciente triunfo en San Francisco (California), en el que obtuvo el primer premio de entre 600 campeones que se presentaron a disputar el hermoso trofeo adjudicado a nuestra linda actriz.

JACK MULHALL

Distinguido campeón de peso liviano que actúa ante la pantalla; aventajado discípulo del gran EDDIE POLO; vencedor de Wallace Reid, Douglas Fairbanks, Antonio Moreno y otros campeones elegantes que trabajan para el cinematógrafo.

En esta creación nuestro simpático Jack, demuestra toda su gran escuela artística.

NOTA.—La Compañía Italo-Chilena no hace réclame extraordinaria a cintas que son solamente buenas; puede Ud. estar seguro que la película que reclamamos es lo mejor que ha producido hasta ahora la cinematografía serial.

EXCLUSIVIDAD DE LA CIA. CINEM. ITALO-CHILENA, INCORP. A LA CIA. CINEM. SUD-AMERICANA. — SAN ANTONIO 263

TEATRO ALAMEDA - HOY - Tarde y Noche - GARDEN Noche

La película más soberbia y que importa todo un acontecimiento extraordinario, especialmente dedicada HOY a las damas de nuestra sociedad:

HOMBRE ENTRE HOMBRES

Warren Kerrigan su protagonista es todo una belleza y elegancia masculina, al que nuestras cabecitas femeninas darán su voto para el torneo KERRIGAN-WALSH.

ALAMEDA Y GARDEN

MATINEE: Series finales de

El Mensajero
de la Muerte

GARDEN - SECCION ESPECIAL

SELECT dedica una visión de oro a nuestras damas:

La Danza de la Muerte

Por la hermosa actriz ALICE BRADY

EL MEJOR EXCITANTE DEL AMOR, SON LOS CELOS. Este es el tema del hermoso drama pasional Bluebird.

SUBLIME CHACALA

Creación de la arrogante actriz

PRISCILLA DEAN

la rival en la elegancia de Lina Cavalieri, la inventora y popularizadora de los más bellos caprichos de la moda neoyorkina. Varios de éstos son lucidos en la película.

HOY tarde y noche: localidades numeradas.

SETIEMBRE y BRASIL

Resumen del argumento:

Una millonaria se creyó engañada por el hombre que amaba. Para vengarse, alquiló los servicios de un aristócrata arruinado, para hacerlo aparecer como su nuevo novio y hacer sufrir al ingrato tan amargos celos como los de ella.

MATINEE

en los dos teatros

FIN de la serie

Las Garras del León

y la graciosísima comedia

Chaplín 2.°, Estudiante

EL MARTES SE PRESENTARA al fallo de la opinión pública, la famosa película

AMOR DE BROADWAY

TEATROS

TEATRO DE LA COMEDIA.—Ayer en vermouth volvió a llenar completamente el teatro el sainete de Cariola "Entre g[illegible]os y media noche". La interpretac[illegible] se notó más firme, con los intérpretes menos nerviosos. El público aplaudió mucho a Bührle, Báguena, Nemesio Martínez, y a la Puelma, principales figuras que tienen a su cargo los diversos roles del sainete de Cariola.

En la noche se puso en escena una pieza del teatro español "Cosas que vuelven", que alcanzó muy favorable acogida.

Para hoy se anuncia, en matinée, "La tía de Carlos"; en la vermouth "Cosas que vuelven", y en la nocturna la 43 representación de "Entre gallos y media noche".

—Se anuncia para el Martes próximo la reprise de "La Cuña", comedia dramática de Ricardo Edwards, que estrenó en Santiago Paco Aros, hace dos años y medio, más o menos.

TEATRO SANTIAGO. — Hoy se despide de Santiago la Compañía Española de Comedias de Casimiro Ros.

Se pondrán en escena las siguientes obras: en matinée, "Los hijos artificiales"; vermouth, "El amor que pasa"; y noche, estreno de la hermosa comedia de Linares Rivas "La Espuma del Champagne".

—La compañía Ros, termina hoy su temporada, para hacer una jira al norte, hasta Lima.

TEATRO SEPTIEMBRE.—La función que estaba anunciada para el 14 del corriente en honor de la colonia francesa y a beneficio del Centro Deportivo Manuel Rodríguez, se suspendió por inconvenientes de última hora y se postergó para el Lunes 21, o sea mañana, con un interesante programa que publicaremos mañana.

CENTRO FAMILIAR ESPAÑOL.—Para hoy se anuncia una interesante velada con el siguiente programa:

1.o Sinfonía a piano por el maestro señor Pascual.

2.o Dúo cantado por la señorita Giné y el señor Rosado.

3.o "Nieve de verano", escrito por Joaquín Montero e interpretado por la señora María Planas y el señor Carlos Madero.

4.o Tonadillas cantadas por la señorita Marilita Bührle.

5.o Se pondrá en escena la zarzuela, letra de Pina Domínguez y música de Fernández Caballero, titulada: "El lucero del alba".

Alejandro Flores

Rogamos a este actor nacional quiera pasar por esta imprenta, hoy de 7 1|2 a 8 P. M., a recoger dos cartas que le han llegado dirigidas a LA NACION, una de Concepción y la otra de Victoria.

Empleado de Ferretería

competente y con mucha práctica, conocedor además de trabajo de oficina.

SE OFRECE

como vendedor o viajero. Certificados y referencias de primera clase.

José Molleda

Casilla 729, Valparaíso. — Casilla 2952, Santiago

Música

EL CONCIERTO SINFONICO DE MAÑANA.— La sinfonía inconclusa de Schubert y el maestro comendador Oberstetter.— El segundo gran concierto, organizado por la Sociedad de Conciertos Sinfónicos, se llevará a cabo en la sala del Unión Central, mañana Lunes a las 6 P. M., y en él tocará dirigir a un maestro de gran reputación europea, el señor Edgardo Oberstetter, quien, a pesar de haber residido en Chile durante los años de la guerra, no había querido presentarse ante nuestro público hasta el momento presente.

El número más interesante de este concierto, será sin duda, la sinfonía en si menor, o sea la sinfonía inconclusa de Schubert, ejecutada por segunda vez entre nosotros y dirigida ahora por el profesor Obestetter, quien, se nos presentará como director de gran orquesta. Esta última circunstancia nos ofrece la oportunidad de dar algunos datos interesantes sobre la personalidad artística y musical del célebre cantante dramático, compositor y director de orquesta que afortunadamente se ha asociado a nuestra Sociedad Sinfónica.

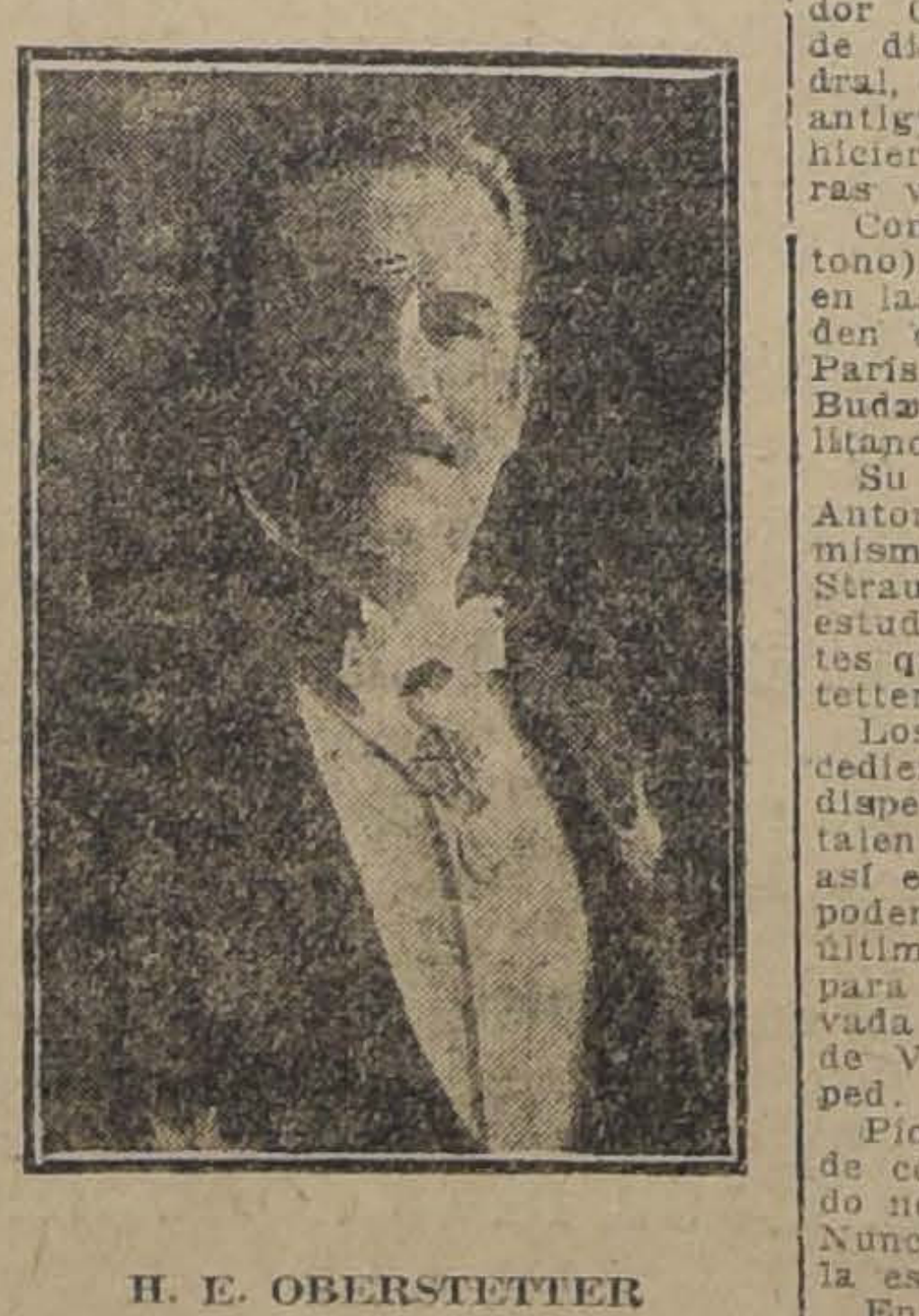

H. E. OBERSTETTER

Aún cuando su nombre ha pasado casi desapercibido para la gran mayoría del público santiaguino, Oberstetter puede ostentar como pocos artistas, una larga serie de antecedentes que acreditan sus capacidades.

TEATRO UNION CENTRAL

Hoy Domingo 20, VERMOUTH DE MODA

EXITO de la Marca Universal!

LA DUQUESITA

por CARMEL MYERS

Orquesta de 10 Profesores.

Noche CONCIERTO REYES

Martes ESTRENO de BALA DE BRONCE

Así, como "chef de musique" de la Opera Imperial de Moscow tuvo el honor de ser designado por el gran Rubinstein para que dirigiera su ópera "El Demonio".

Más tarde en Berlín, el comendador Obestetter ocupó el alto cargo de director de orquesta de la Catedral, donde la ejecución de oratorios antiguos italianos y holandeses lo hicieron rodearse de un prestigio raras veces alcanzado.

Como cantante (primer bajo barítono), ha obtenido ruidosos triunfos en las salas de la Royal Covent Garden de Londres, Opera Comigne de París, Opera Imperial de Wiesbaden, Budapest, Petrograd, en el Metropolitano de Nueva York y en Tokio.

Su amistad con Wagner, Listz Antonio y José Rubinstein, como asimismo su intimidad con Ricardo Strauss, que fué su compañero de estudios, son otros tantos antecedentes que hacen que la figura de Oberstetter sea un honor para nosotros.

Los papas León XIII y Pío X concedieron a Obestetter franquicias, no dispersadas sino a los artistas de talento y nombradía universales, y así entre las incidencias de su vida podemos anotar el hecho de que este último pontífice invitó a Oberstetter para que le cantara en su sala privada el "Ave María sur les lagunes de Vinise", obra de nuestro huésped.

Pío X lo condecoró con el título de comendador, que le fué entregado no hace mucho, por conducto del Nuncio apostólico y por manos de la esposa del Presidente de Chile.

En cuanto a su actuación como director de orquesta, podemos afirmar que pocos habrán dirigido orquestas de mayor nombradía, empezando por aquella famosa del Teatro Municipal de Munnich, que reunía a su alrededor la élite de los elementos artísticos de toda Europa. La Société des Beaux Arts de París nombró a Edgardo Oberstetter, miembro honorario, a raíz de la ejecución de algunos trozos de violín originales interpretados por el famoso violinista Paul Viardot García.

Con todos estos méritos preséntase mañana ante nosotros y no dudamos que nuestro comprensivo público sabrá aplaudirlo como se lo merece, a quien ha llegado a la culminación en su carrera artística.

CONCIERTO JUAN REYES.—Como lo hemos anunciado, hoy, aunque llueva, se efectuará a las 9 P. M. en el Teatro Unión Central el quinto concierto de este eminente pianista chileno con el interesante programa que publicamos a continuación:

I.—Schumann.— Op. 2. Papillons.

II.—Schumann.— Op. 13. Estudios sinfónicos.

III.—Liszt.— Benediction de Dieu. Harmonies du soir.

IV.—Liszt.— Legende N.o 1.— Paraphrase sobre la Opera.— "Norma" de Bellini.

Noticias cinematográficas

"EL CORAZON DE LA HUMANIDAD".—Un triunfo más de la Jewell, no es por cierto ya una novedad, pero de todos modos es siempre necesario ponerlo de manifiesto.

La creación que nos ocupa, es mucho más que una producción cinematográfica, pues tiene algo del libro, del cuadro y de la obra teatral mencionados. Del libro, tiene la narración; del cuadro, el recrearnos con una pintura fiel de los hechos que en ella se relatan, y de la producción teatral, el desarrollo del asunto.

El tema es la abnegación y el sacrificio de una madre que con el corazón destrozado ve partir a sus cinco hijos, acaso para no volverlos a ver jamás.

Oportunamente daremos mayores detalles respecto a esta producción, como asimismo la fecha de su estreno.

UN PREMIO DE MIL PESOS OFRECERA "HOUDINI".— Nos comunica la Empresa del Splendid Theatre, que la Casa Mack Glücksmann, concesionaria y única propietaria para Chile, Argentina, Uruguay, Paraguay, Bolivia, Cuba y Santo Domingo, de la vista en series titulada "Houdini" o "El misterio supremo", que ha resuelto establecer un premio de mil pesos para la persona que adivine las siguientes dos preguntas:

Primera: ¿Quién es la persona que manda o la que anda dentro del autómata?—¿Quién es Quentin Locke? (rol interpretado por Houdini).

Las bases y demás antecedentes de este concurso los daremos a conocer en algunos días más a nuestros lectores.

La exclusividad de "Houdini" para Santiago, la ha adquirido por $ 60,000 el Splendid Theatre, el sólo la arrendará a los Teatros liteama, Teatro Circo Indep cia, Electra, Atenas y Selecta.

CHAPLIN HELADO.—Se en tra pasando una temporada de ce días en Puente del Inca, el bre Chaplin, que aburrido de los lores de California, ha decidido frescarse en un carro del fe rril tapado por la nieve. Según ticias, muy en breve seguirá a Santiago, para actuar en el Sp did, el cine aristocrático, en su ción "Chaplin aristocrático".

"LA ENEMIGA", DE NICO MI".—En las funciones del V de moda de la presente semana Splendid, será exhibida la ción cinematográfica de la maestra de Darío Niodemi enemiga", obra con la

Programas de Hoy

TEATRO LA COMEDIA

Empresa Ernesto Bouquet

Cía. DE COMEDIAS BAGUENA-BUHRLE

HOY DOMINGO 20 DE JULIO 1919

3—Grandiosas funciones—3

Matinée a las 3.15 P. M.— Gran éxito de risa:

LA TIA DE CARLOS
(Charley S. AUNT)
y **CELOS**

Vermouth a las 6 P. M.—Grandiosa reprise de la jocosa comedia en 3 actos

COSAS QUE VUELVEN

Noche a las 9.15 P. M. 43.a representación en Santiago y 3.a por esta Compañía:

ENTRE GALLOS Y MEDIA NOCHE

Mañana: dos grandes funciones.

Martes: Noche, estreno: **LA CUÑA,** de R. Edwards.

TEATRO SANTIAGO

Empresa Teatral del Pacífico

Compañía de Comedias Casimiro Ros

Hoy Domingo 20 de Julio 1919, hoy

Ultimas funciones y despedida.— Matinée a las 3.30: **LOS HIJOS ARTIFICIALES.**

Sección Vermouth a las 6.30 P. M.: **EL AMOR QUE PASA.**

Noche: función completa a las 9.30 P. M.—Grandioso y sensacional estreno. La comedia en tres actos: **LA ESPUMA DEL CHAMPAGNE.—Adiós a Santiago.**

5267-G-20

TEATRO POLITEAMA

Tres funciones: Matinée, episodios 16, 17 y 18 de

LA JOYA FATAL

Especial y noche, el precioso poema de amor por HAZEL DALY, titulado

EL SECRETO DE LOS HIELOS

HOUDINI. . . . . ?

TEATRO ELECTRA

Matinée: Series 10, 11 y 12 de

LA JOYA FATAL

Especial y noche: La preciosa Metro Ideal:

TRAMPAS HONRADAS

por el gran actor HAROLD LOCKWOOD.

HOUDINI. . . . . . ?

TEATRO COLON

HOY — HOY

Matinée:

EL MENSAJERO DE LA MUER

Series: 10, 11 y 12.

TANDA ESPECIAL

EN LAS GARRAS DEL LEO

Series 13, 14 y 15.

NOCHE. — TRIO

EL ENIGMA

MUY PRONTO!!

LA BALA DE BRONCE

18 episodios.

TEATRO-CIRCO INDEPENDENC

Matinée: Series 13, 14 y 15 d

LA JOYA FATAL

Especial, episodios 13, 14 y 1

RAVENGAR

Nocturna: La gran obra de humanidad

ESPOSAS DE GUERRA

por Alla Nazimova.

HOUDINI. . . . . ?

TEATRO SELECTA

Matinée: Series finales de **GAREE.**

Especial: Episodios 10, 11 y

LA JOYA FATAL

Nocturna: **CON PRONTITUD ESMERO,** por Francis Bushm

HOUDINI. . . . . ?

SOUTH PACIFIC PARAMOUNT Co.

EL GRAN EXITO

La Llama Inmortal

OLGA PETROVA

La obra más perfecta de la cinematografía.
Por su argumento delicado y por su grandiosa presentación, ha constituído el éxito de la temporada.

ESTRENOS DE LA SEMANA

CAPRICHOS DE UNA MILLONARIA

Interpretación de la genial BILLIE BUSKE.
Comedia de gran lujo y de exquisito arte.

Agentes Secretos

— POR —
SESSUE HAYAKAWA

Intenso drama. Emocionantes escenas de la vida real.

PROXIMAMENTE

"ARTCRAFT"

presentará en breve la soberbia creación
LA CASA DE MUÑECAS
Super-Extra interpretación de
ELSIE FERGUSON

triunfos obtuvo María Guerrero en su última temporada.

La interpretación de la obra está a cargo de Linda Pini, una de las más famosas actrices italianas.

"ABROJOS DE LA VIDA". — En las funciones del Jueves del Splendid, será estrenado un drama pasional, titulado "Abrojos de la vida", obra de arte, interpretada por la actriz americana Alice Joyce.

"LA DUQUESITA". — Carmen Myers es la protagonista de esta cinta Bluebird que el día de su estreno en el Unión Central fué un éxito.

El Teatro Delicias será el segundo teatro que la exhiba en Santiago y ha adquirido su exclusividad en el barrio.

"La Duquesita" será estrenada en el Delicias mañana Lunes en especial y noche.

UNA REPRISE DE MERITO.— Para mañana Lunes anuncia el Teatro Dieciocho la reprise de la creación de Olga Petrowa, el intenso y delicado drama Paramount titulado "La llama inmortal".

La crítica ya se ha pronunciado muy favorablemente para esta obra, calificándola superior a "La mujer que los dioses olvidaron".

El Teatro Delicias la anuncia para el Martes.

LOS ESTRENOS PARAMOUNT.— Un éxito franco, fué el que obtuvieron los estrenos presentados por la Empresa Paramount en la semana que termina: "La llama inmortal" y "Valentía sin igual", la primera por Olga Petrowa y la segunda por el trágico japonés Sessue Hayakawa.

Y de verdad que después de la presentación de "La mujer que los dioses olvidaron", no nos había sido dado contemplar una film de tan delicado argumento y de tan perfecta y grandiosa representación artística, como es "La llama inmortal".

Por lo que respecta a "Valentía sin igual", en esa cinta luce Sessue Hayakawa todas sus cualidades dramáticas, que dan a sus films, un carácter altamente emotivo y profundamente sincero.

Los nuevos estrenos de la semana que presentará la Paramount, constituirán, como los anteriores, una verdadera novedad.

Uno se titula "Caprichos de una millonaria", delicada comedia de fino corte, interpretada por la gentil Billie Burke.

Y en efecto, en las films en que trabaja esta simpática artista, tienen el sello característico de fina elegancia y distinción, que dan al espectáculo un especial atractivo.

"Caprichos de millonaria" contiene interesantes situaciones y su bien concebido argumento es desarrollado en forma correcta.

El otro estreno de la semana se titula "Agentes secretos", interpretado por Sessue Hayakawa.

Muy conocida es la personalidad artística de Hayakawa para que nos detengamos a dar a conocer sus cualidades de gran actor de la escena muda.

CONCURSO DE SIMPATIA.—En las funciones de tarde y noche de hoy se dará el resultado del 8.o escrutinio del Concurso de Simpatía del Teatro Brasil.

Como se sabe, este torneo toca ya a su fin.

"AMOR DE BROADWAY". — El Martes se presentará esta hermosa vista Bluebird por Dorothy Phillips, al fallo de la opinión pública.

Como se sabe, esta obra fué denunciada como inmoral y, después de un proceso de un año, fué absuelta por la Ilustrísima Corte.

"CAPRICHOS DE MILLONARIA".—Entusiasmo ha despertado entre la juventud la noticia del próximo estreno de esta comedia Paramount, con la cual reaparece la adorable actriz Billie Burke.

En el Teatro Brasil se efectuará la primera exhibición, el próximo Jueves de moda, con acompañamiento musical por orquesta de 10 profesores.

"FABIOLA".—Con llenos completos se efectuó ayer el reestreno de esta grandiosa película Cines, en los teatros Septiembre y Unión Central. Hoy se repetirá en la matinée del Unión Central y mañana se exhibirá en el Brasil.

"TRAGICO DILEMA".— Es un tema de amor cruel. Basado en el notable drama del escritor francés Michel Zevaco e interpretado por los conocidos artistas de la Comedia Francesa y del Odeón, Lagrenée, Mlle. Briey, Gretillat y Pierre Magnier.

Algo sobre su argumento:

Ni una nube empañaba el cielo puro y brillante del hogar de los esposos Roland; él, eminente abogado, idolatraba a su esposa, Marie, la que sin ser coqueta, sentía especial predilección por Julián, joven estudiante de medicina. Su esposo, le había dicho en repetidas ocasiones, que él se mataría si sorprendiera en ella alguna muestra de infidelidad. Y ella bien sabía que su esposo cumpliría su palabra. Así las cosas, Julián es obligado, por un individuo condenado por la Corte de los Assises, a pedir a Marie veinte mil francos, a lo cual ella accede. Por su parte, el desconocido mata y roba dicha cantidad a un rico avaro. Descubierto el robo y el crimen, Julián es arrestado y toda la culpabilidad del crimen recae sobre él, pues en su poder se ha encontrado el dinero. No tiene medios para probar su inocencia, y él, antes de delatar a la mujer, que ha sido para él tan buena y abnegada, prefiere callar. Por su parte, Marie se encuentra impotente para salvar al hombre que ama y que su propio marido tendrá que condenar.

He aquí el trágico dilena. ¿Qué no hará la mujer amante por el que adora? El amor vence todos los obstáculos y la mujer que ama se convierte siempre en heroína del sacrificio.

LA ABSOLUCION DE LA PELICULA

AMOR DE BROADWAY

La Iltma. Corte no encuentra motivos para prohibir su exhibición. — Interesantes informaciones sobre este proceso

Como se recordará, hace más de un año que, de orden de un juzgado del crimen, fué secuestrada esta película, y se dictó orden de prisión contra el director del Teatro Septiembre.

La medida fué aplaudida por algunos diarios que no estaban en antecedentes del asunto; pero causó extrañeza entre el público, que la había visto, y entre el cual había distinguidas personalidades de nuestra sociedad y miembros del foro y del mismo Poder Judicial.

La defensa del Teatro Septiembre hizo valer los antecedentes de la película. Reveló que había sido aprobada sin recortes por el Comité Nacional de Censura de Estados Unidos, institución oficial formada por los más austeros ciudadanos de la gran República del Norte; que había sido exhibida en Valparaíso con aplausos de la crítica y del público; que también había sido presentada en los principales cines del extranjero, con igual aceptación; que no era un argumento pornográfico, sino una adaptación de la popularísima novela "Broadway Love", publicada en la revista neoyorkina "Snappy Stories", etc.

Como prueba de la seriedad de la empresa del Septiembre y de la no inconveniencia de la película, la empresa presentó el testimonio de una lista de declarantes de alta posición social. Entre otros, recordamos los siguientes nombres:

Don Leopoldo Urrutia, ex-Ministro de la Corte Suprema.

Don Francisco Santapau, juez del crimen.

Don Carlos Silva Cruz, director de la Biblioteca Nacional.

Don Rafael Díaz Lira, ex-inspector general de Instrucción Primaria.

Don Ramón Fernández Bañados, Subsecretario de Instrucción.

Coronel Flores, Comandante de Carabineros.

Coronel-Prefecto don Rafael Toledo Tagle.

Doctor Carlos Fernández Peña.

Don Manuel Bianchi Gundián, crítico de LA NACION.

Don Alvaro Besa.

Don Horacio Manríquez, etc.

Con todos estos antecedentes, el juez absolvió al Director del Septiembre, pero mantuvo el secuestro de la película.

Aún cuando este fallo era personalmente favorable, la empresa del Septiembre apeló. Lo que se necesitaba era la absolución amplia, pues en ello iba el prestigio del teatro, pues su Director no quería que el público pensara por un momento que ni siquiera por equivocación se había exhibido una vista inmoral.

Por fallo del 23 de Junio último, la Iltma. Corte dió la razón al Director del Septiembre, y ordenó la entrega de "Amor de Broadway". En época oportuna se publicó la sentencia en estas columnas.

Los empresarios del Septiembre han tenido que pasar por el bochorno de ser perseguidos por la justicia como vulgares malhechores, precisamente por dar un carácter de educación social, de severo ambiente moral, a su teatro.

Como dato curioso, habría que recordar que, cuando se preparaba el estreno de "Mercadería Averiada", fueron muchas las personas que se escandalizaron de que se proyectaran en público temas tan "inmorales" como el de la avariosis. A pesar de todo, convencidos de que hacían obra buena, los empresarios del Septiembre pusieron todo su entusiasmo para hacer triunfar la película, rompiendo añejos prejuicios. Hoy se consideraría ciego al que pretendiera negar los beneficios que ha hecho "Mercadería averiada".

Con la misma valentía fueron después presentados temas sociales, tales como "¿Dónde están mis hijos?", "Madres, educad vuestras hijas", "Vergüenza", etc.

"Amor de Broadway" no tiene un tema tan transcendental como el de las anteriores vistas, pero es un drama social hermoso y bien inspirado que, lejos de ser inconveniente, exalta la virtud de la mujer. Hé aquí el resumen de su tema: Una joven humilde y bella, no debe escuchar los interesados consejos de amigas ya caídas y dejarse seducir por un puñado de oro. Su porvenir y su felicidad están en ser fuertes en su virtud y defender a cualquier precio su honra. Así no obtendrán el pasajero y humillante "Amor de Broadway", sino el del hombre que debe ser el compañero de su vida.

Esta información, no tiene otro espíritu que hacer ver al lector las ideas que la Dirección del Teatro Septiembre ha defendido, y cuál es su política para la apreciación de lo inmoral. Al haber demostrado, con el fallo de la Iltma. Corte, que no es élla la que ha errado, no pretende molestar a personas que han creído lo contrario.

El público podrá saber a qué atenerse sobre "Amor de Broadway", cuando vea el Martes esta vista en los teatros Septiembre o Brasil. Ese día será presentada al fallo de la opinión pública.

Se estrena hoy en el Cinea Alhambra.

"MISS FLUFFY RUFFLES".—Comedia brillante y aristocrática interpretada por la distinguida y elegante actriz italiana Fernanda Negri Pouget. Es la historia de una dama de sangre azul venida a menos y habitando en compañía de su sobrino una miserable buhardilla de un quinto piso. Su sobrina, una alegre loquela de faz encantadora, se sacrifica por su anciana tía para salvarla de la miseria que golpea fuertemente a su puerta, y así la vemos institutriz, bailarina, etc., dejando en todas partes muestras de bondad de corazón y de su belleza. Sabrosísimas escenas de este vaudeville elegante es dado admirar, y estamos seguros que obtendrá el triunfo que los públicos le han dispensado.

"BALA DE BRONCE".— Los primeros episodios de esta vista en series, interpretada por Juanita Hansen, juzgada como la mejor de las que hasta ahora han llegado, será estrenada el próximo Martes en el Teatro Unión Central, en su sección de la noche.

UNA OBRA SIMPATICA.— La empresa del Teatro Alameda ha cedido graciosamente su sala de espectáculos para una función que tendrá lugar mañana, a las seis, dedicada a los alumnos de la Gratitud Nacional. El programa escogido no puede ser más indicado, pues consigna graciosas comedias de Chaplin.

Los programas de hoy

CINE ALHAMBRA. — Matinée, la comedia por Marujita Rayo de Sol y Africa, Selecta, "El enigma", interpretado por Mlle. Dermoz y María Luisa Gerval; especial y nocturna, "Trágico dilema, interpretado por artistas de la Comedia y el Odeón de París.

GARDEN THEATRE. — Matinée, episodios finales de "El mensajero de la muerte". Especial, la Select, interpretada por Alice Brady, "La danza de la muerte". Noche, interpretación de Warren Kerrigan.

TEATRO ALAMEDA. — Matinée, últimos episodios de "El mensajero de la muerte". Especial y nocturna, "Hombre entre hombres". Protagonista Warren Kerrigan.

TEATRO UNION CENTRAL. — Vermouth, la comedia Bluebird titulada "La duquesita", interpretada por Carmel Myers.

TEATRO VICTORIA. — Matinée, "El sistema del honor", interpretación de William Farnum, Mirian Cooper y Gladys Brockwell. Especial y nocturna, "La danza de la muerte", interpretada por Alice Brady.

AMERICAN CINEMA. — Episodios 10, 11, 12 de "La joya fatal", interpretación de Perla White; especial, Fabienne Fabreges en "Su majestad el dinero". Noche, Alice Brady, en "La danza de la muerte".

TEATRO NOVEDADES. — Matinée, "Los miserables", interpretada por William Farnum; especial, "La condesita tupé", por F. Bertini. Nocturna, "Valentía sin igual", interpretación de Sessue Hayakawa.

TEATRO PROVIDENCIA. —Matinée, "El fantasma del rancho". Especial, "Juego del diablo", interpretada por Gladys Broockwell y nocturna, nuevos estrenos de la película en series.

TEATRO YUNGAY. — "La hermosa Bárbara", intérprete la actriz Vivian Martin.

SPLENDID THEATRE. — Matinée: Series 16, 17 y 18 (penúltima función) de "La joya fatal" y cómica por Chaplin.

Especial y nocturna: 14 escrutinio del Concurso de Belleazs y "Eva moderna" interpretada por Edith Roberts.

TEATROS SETIEMBRE Y BRASIL. — Matinée: Fin de "Las garras del león", que comprende los episodios 16, 17 y 18. Además "Chaplin 2.o estudiante".

Especial y noche: "La sublime Chacala", por Priscilla Dean.

TEATRO DIECIOCHO. — Matinée: "Una comedia Mack-Senhet" y episodios 13, 14 y 15 de "La joya fatal", por Perla White.

Vermouth y nocturna: "La llama inmortal", por Olga Petrowa.

TEATRO DELICIAS. — Matinée: Episodios finales de "En las garras de los leones", creación de María Walcamp.

Especial: "Valentía sin igual", por Florencia Vidor y Sessue Hayakawa.

Nocturna: Esta misma cinta y "Patriotismo" por Bessie Barriscale.

TEATRO CHILE. — Matinée: Episodios 13, 14 y 15 de "En las garras de los leones".

Especial: Lina Cavalieri en el drama: "Gismonda".

Nocturna: Episodios 7, 8 y 9 de la cinta Pathé "La joya fatal" por Perla White.

MUNDIAL CINEMA. — (Plaza Almagro). — Matinée, programa doble: fin de "El mensajero de la Muerte" y episodios 13, 14 y 15 de "En las garras de los leones", por María Walcamp.

Especial: Episodios 16, 17 y 18 (finales) de esta misma cinta. Nocturna.

TEATRO ATENAS. — Matinée: El drama policial "El invencible", creación de Lou Tellegen.

Especial: Cuarta función de "La joya fatal", por Perla White.

Noche: "El triunfo de los débiles"; protagonista Alice Joice.

TEATRO COLON. — Matinée: Episodios penúltimos de "El mensajero de la muerte".

Especial: "En las garras de los leones", episodios penúltimos 13, 14 y 15.

Noche: "Trío orquestal", y el estreno Pathé: "El enigma".

TEATRO ODEON. — (A. Barroso esq. S. Pablo). — Matinée: Series 13, 14 y 15 fin de "El jinete fantasma", protagonistas: Ruth Roland y Perico Metralla.

Especial y noche: "Los miserables", protagonistas: William Farnum y Jewel Carmen.

TEATRO POLITEAMA. — Matinée: Episodios 16, 17 y 18 de "La joya fatal", por Perla White.

Especial y nocturna: Hazel Dawley en "El secreto del pasado".

TEATRO ELECTRA. — Matinée: Episodios 10, 11 y 12 de "La joya fatal".

Especial y nocturna "Trampas honradas", creación de Harold Lockwood.

TEATRO CIRCO INDEPENDENCIA. — Matinée: Series 13, 14 y 15 de "La joya fatal".

Especial, continuación de "Ravengar" y nocturna: "Esposas de guerra" por Alla Nazimova.

TEATRO SELECTA. — Matinée, las series finales de "Stingaree", y una parte de Houdini.

Especial: La tercera función de "La joya fatal", y nocturna "Con prontitud y esmero" por Francis Bushmann y Beverly Bayne.

TEATRO SANGENTO ALDEA. —Para hoy anuncia "En las garras de los leones".

En sección especial van los episodios 13, 14 y 15 y en nocturna los episodios finales.

En la matinée, episodios 10, 11 y 12 de "El mensajero de la muerte" y "Chaplin Armas al hombro".

TEATRO IRIS. — (Castro 130) —Matinée: "Los miserables", protagonistas: William Farnum y Jewel Carmen.

Especial: "La Condecita Tupé", protagonistas: Francisca Bertini y Camilo de Risso.

Noche: "Su majestad el dinero", protagonista: Fabianne Fabrege.

TEATRO EXCELSIOR. — Matinée: Hermoso final de "El jinete fantasma", por Ruth Roland y Chesebro.

Vermouth: "La señorita Estados Unidos" por June Caprice.

Noche: "La esfinge", por María Jacobini y Alberto Colls.

BOX

EL MATCH DE ANOCHE

Jorge Roy y Luis Candia, empatan en 10 rounds

Con escasa concurrencia, quizá por tardío anuncio del encuentro, se llevó a efecto anoche el match que el campeón porteño Jorge Roy había concertado con Luis Candia.

Después de dos preliminares, sobresaliendo el que hicieran Soto y Anguita, subieron al ring los contendores del match de fondo.

A las órdenes del referee señor Debezzi, iniciaron el encuentro, que no revistió gran interés. Roy, siempre a la ofensiva logró adjudicarse numerosos puntos a su favor. En el segundo round, el ojo derecho de Roy sangraba, debido a un cabezaso casual, dado al salir de un clinch por Candia.

La pelea siguió siempre en la misma forma ,Roy atacando continuamente, para sufrir en pocas ocasiones el castigo de su contendor.

En el último round, la pelea entusiasmó francamente al público. Aún no se habían dado el saludo de estilo, cuando vemos a Roy colocar ambas manos en la cara de Candia. Los golpes produjeron efecto y Candia tuvo que recurrir al clinch y defensiva para no sufrir el knock-out.

Terminado el match, el refere falló empate.

¿.........?

BENEFICIO. — El Raab Recoleta B. C., ha organizado para hoy, a las 15 horas, en el Hippodrome Circo, un beneficio a favor de su profesor señor Luque.

—Se cita a sesión para el 24 del presente.

Hoy a las 3½ P. M. en el T. U. Central

Fabiola o las Catacumbas de Roma

CON GRAN CORO
Y ORQUESTA ESPECIAL

PRECIOS
Platea o Balcón: $ 2. - Niños: $ 1. - Palcos: $ 12.

SPQR
CARLO NICCO

Almacén y Bodega Estación

M. Montt 2951
ESQUINA MEIGGS

Vende artículos para dueñas de casas a precios muy convenientes.

Sírvase pasar a consultar precios: : : :

M. MONTT

A UNA CUADRA ESTACION CENTRAL

Barros Lynch Hnos.

PROPIEDADES EN VENTA

CATEDRAL (esquina, de renta)	$ 450,000
NATANIEL (renta)	260,000
HUERFANOS (renta)	220,000
SANTO DOMINGO (renta)	200,000
MAESTRANZA (renta)	140,000
VILLAVICENCIO (renta)	135,000
EJERCITO (renta)	135,000
EJERCITO (esquina, residencia)	120,000
VERGARA (renta)	120,000
SANTO DOMINGO (renta)	120,000
ECHAURREN (renta)	106,000
COMPAÑIA (renta)	105,000
LORD COCHRANE (residencia)	80,000
VERGARA (residencia)	78,000
AMUNATEGUI (renta)	70,000
MOLINA (renta)	66,000
BAQUEDANO (renta)	60,000

Más datos en nuestra oficina:

Víctor y Patricio Barros Lynch
CASILLA 2809 — TEATINOS 70

REMATE

DE LOS VAPORES
"TANIS" y "SAIS"

EN VALPARAISO

En mi almacén, calle Yerbas Buenas No. 244, el Jueves 24 del actual a las 2 P. M. remataré al mejor postor, de orden y por cuenta de quien corresponda, los vapores,

"Tanis" y "Sais"

encallados en la playa del Recreo, con [illegible]dos sus accesorios, máquinas, calderos, winches, botes, bombas, anclas, cables, cañerías, cadenas, telégrafos inalámbricos, útiles, muebles, servicios, ropa, etc. etc.

Inventario, detalles, y características de los vapores en poder del suscrito.

Los vapores se pueden visitar por los interesados desde el Martes, previa tarjeta que se entregará en esta oficina.

Abraham Bañados V.
Martillero de Hacienda

RAULI

Seco de 4 años en dimensiones corrientes primera y segunda clase.
Ofrecemos por carros hasta 50,000 pulgadas, en
FRONTERA Y DESVÍO REPUBLICA

Alonso y Diez
OFICINAS:
DELICIAS 2827
SANTIAGO
CASILLA 43
PITRUFQUEN

INFORMACIONES DEL EXTERIOR

Servicios de nuestros corresponsales especiales, vías Eastern y Colón, de "The Associated Press", vía Colón, y de la Agencia Havas

EL VOTO DE CENSURA DE LA CAMARA DETERMINA EL RETIRO DEL MINISTRO DE ABASTECIMIENTOS DE FRANCIA, M. BORET

Lo reemplaza M. Joseph Noulens, antiguo Embajador de la República en Rusia

Se adoptan medidas de previsión en vista de la huelga general acordada por las organizaciones obreras en Francia y en Italia

En algunas ciudades italianas se organizan "guardias blancas" de voluntarios, para prevenir posibles excesos

El aviador Raynham desiste definitivamente de intentar la travesía aérea del Atlántico

EMPRENDE VIAJE A LAS COSTAS OCCIDENTALES LA GRAN FLOTA NORTEAMERICANA DEL PACIFICO

EL DEPARTAMENTO DE ESTADO NORTEAMERICANO LE ATRIBUYE GRAVEDAD A LOS INCIDENTES DE TAMPICO

El Gobierno mexicano promete efectuar una investigación sobre el particular

EUROPA

GRAN BRETANA

LA CELEBRACION DE LA VICTORIA

Desfile de los soldados aliados. — Aclamaciones de la muchedumbre

LONDRES, 19.—El desfile de la Victoria se realizó en medio del más grande entusiasmo, durante todo su recorrido. Las dos riberas del Támesis se veían negras de gente, desde varias horas antes de la partida del desfile.

Los colores de las banderas aliadas se veían flamear en todos los balcones y ventanas.

Los destacamentos aliados desfilaron por orden alfabético. El general Pershing, al frente de las tropas norteamericanas, que fueron grandemente aplaudidas, encabezaba el desfile.

El paso del Mariscal Foch causó un verdadero delirio entre la multitud. Al toque de las campanas y de los clarines se añadieron los aplausos frenéticos de la multitud.

Entre los otros generales franceses, el general Debeney suscitó un entusiasmo especial. Mandaba un destacamento de infantería, cuyos soldados iban vestidos de color azul horizonte suave, regimientos coloniales vestidos de color kaki, cazadores con traje azul obscuro, artilleros y jinetes.

Con entusiasmo frenético se acogió el desfile de cada uno de los regimientos ,algunos de cuyos estandartes estaban rasgados.

Particularmente impresionante fué el paso del general Montuore, a la cabeza de los soldados italianos, que contestaban las cariñosas ovaciones de que eran objeto. El general fué el ídolo de la muchedumbre.

Durante el descanso, los espectadores arrojaban flores, dulces y cigarrillos, desde los balcones, a las tropas italianas. Grupos de jóvenes atravesaban las filas, para ofrecer estos obsequios a los soldados.

Entre los otros, los contingentes belgas, portugueses, japoneses y checo-eslovacos, fueron también muy aplaudidos.

Después desfilaron las tropas inglesas, encabezadas por los contingentes de marina, comandados por el Almirante Sir David Beatty. El y el mariscal Foch fueron los héroes de la jornada.

Después desfiló el Mariscal Sir Douglas Haig, encabezando las tropas británicas de todas las armas, incluso los destacamentos de carros de asalto, cuerpos de aviación y de enfermeros, los cuales tuvieron gran éxito.

Los generales ingleses Davidson, Rawlinson, Birdwood y Byng y otros muy populares y queridos entre la muchedumbre, fueron estruendosamente aclamados.

El Rey Jorge asistió al desfile, presenciándolo desde los balcones del Palacio de Buckingham. El desfile duró cerca de dos horas.

Las tropas pasaron divididas en dos filas a la derecha y dos a la izquierda, rindiendo honores ante un cenotafio levantado en White, Hall, en memoria de los soldados muertos durante la guerra.

En la tarde se realizaron festivales de música en diversos parques de la ciudad, y los regocijos populares continuaron durante la noche, encendiéndose fuegos artificiales en numerosos puntos.

ENTREGA DE UNA ESPADA DE HONOR AL GENERAL PERSHING.

LONDRES, 19.—En el aniversario del comienzo de la gran ofensiva aliada contra los alemanes, la ciudad de Londres hizo entrega al general Pershing de la hermosa espada de honor que le ha obsequiado, en la casa del Ayuntamiento y en presencia de numerosos británicos y norteamericanos.

Hablando en nombre de la ciudad, el alcalde recordó que hace nueve años Mr. Roosevelt había dado ocasión para una ceremonia semejante y rindió homenaje al valor del ejército norteamericano.

El general Pershing, profundamente emocionado, contestó haciendo votos por la continuación del compañerismo de los ingleses y norteamericanos agregando: "Es nuestra más cara esperanza que estas dos grandes naciones obren en común en los años de paz que han de venir."

SESION DEL CONSEJO SUPREMO INTERALIADO

PARIS, 19.—La Agencia Havas, al referirse a la situación diplomática, dice:

"El Consejo Supremo interaliado escuchó a los premiers griego e italiano señores Venizelos y Tittoni, con respecto a la delimitación de las zonas respectivas de ocupación por las tropas griegas e italianas en el Asia Menor, llegándose a un acuerdo sobre la línea de demarcación de ambos cuerpos de ocupación.

En la tarde, el Consejo se ocupó del problema del abastecimiento de los prisioneros rusos en Alemania e invitó al Gobierno de Georgia a dejar pasar los abastecimiento destinados a Armenia.

El Consejo aprobó también la respuesta a la Memoria de la Comisión alemana respecto a los modos de aplicar la Convención de los países Rhenanos.

La contestación precisa los poderes de los altos comisarios de los países de la Entente y sus relaciones con la administración alemana.

Las últimas cláusulas del Tratado de Paz con Austria fueron enviadas para su impresión habiéndose ya allanado todas las dificultades. El texto íntegro del Tratado será entregado en Saint Germain a la delagación austriaca, sin ninguna solemnidad el Lunes o Martes próximo.

El Consejo prosiguió el examen del problema de los efectivos de los países rhenanos hasta completar las condiciones del Tratado después que hayan sido retiradas casi todas las tropas británicas y norteamericanas.

Estas cuestiones fueron solucionadas en principio; queda solamente por determinar la importancia de los efectivos respectivos.

GRADOS HONORARIOS A LOS DIRIGENTES ALIADOS EN LA GUERRA

LONDRES, 19.—La Universidad de Cambridge ha decidido conferir grados honorarios a los dirigentes aliados en la guerra, entre los cuales se encuentran el general Pershing y el general Currie, comandante canadiense.

La ceremonia de la entrega de los títulos honorarios se verificará el 23 de Julio.

EL MERCADO DE LAS LANAS

LONDRES, 19.—El mercado de Lanas ha estado tranquilo, habiéndose ofrecido 800 balas, y con demanda por lanas mezcladas. Los precios se mantienen sin variación

PROXIMA SOLUCION DEL PROBLEMA DEL ADRIATICO

LONDRES 19. — "The Daily Mail" dice que se considera seguro en los círculos de la Conferencia que el problema del Adriático quedará solucionado a fines del presente mes.

LA HUELGA ANUNCIADA EN ITALIA

Comentarios de un diario inglés

LONDRES 19. — "The Daily Telegraph" dice que la huelga general anunciada para el 21 de Julio ha sido impuesta a Italia por extrañas fuerzas ocultas, y contra una gran mayoría de la clase trabajadora, que está cansada de las continuas huelgas y de la anarquía, convencida de que, después de los recientes desórdenes por motivo de la carestía de la vida, el mejor remedio es no dejar de trabajar.

El mismo diario insinúa que existe la propaganda maximalista, tanto rusa como húngara, y termina diciendo que espera que el Gobierno italiano adoptará rigurosas medidas para que pueda dominar la anunciada huelga.

LAS MANIFESTACIONES DE SIMPATIA

a los soldados italianos en París

LONDRES 19. — "The Daily Mail" considera sinceras las manifestaciones de simpatía hechas a las tropas italianas en París, y dice que los telegramas del Presidente Poincaré y del Rey Víctor Manuel harán borrar los recientes incidentes de Fiume.

Se ha comentado simpáticamente en París el gesto de la delegación italiana de paz, que puso los balcones de su hotel a disposición de los mutilados franceses, para que presenciaran las revista militar.

LA SOLUCION DEL ASUNTO DE LOS BALKANES

LONDRES 19. — "The Daily Mail" considera que la próxima entrega del tratado de paz al Austria permitirá la solución del asunto de los Balkanes.

FRANCIA

EL PROBABLE REPRESENTANTE DIPLOMATICO ALEMAN EN FRANCIA.

PARIS, 19.—Kurt von Lresner, discutiendo las noticias de su nombramiento para hacerse cargo de los intereses diplomáticos alemanes en Francia declaró que aún no se había tomado ninguna decisión oficial al respecto pero que, en caso de reanudarse las relaciones diplomáticas, sería él el nombrado.

INFORME REFERENTE A LAS COLONIAS ALEMANAS

PARIS 19. — El Comité de la Cámara de Diputados, al estudiar el Tratado de Paz, tomó conocimiento del informe referente a las colonias alemanas.

El informe establece que la devolución de Togoland y Kamerun a Francia, desde el punto de vista político, significaría únicamente hacer revivir los antiguos derechos de Francia. Sin embargo, agrega, el reciente acuerdo celebrado entre Francia y Gran Bretaña, limita los derechos de cada Nación en esas colonias.

EL SENADO Y EL SUFRAGIO FEMENINO

PARIS 19. — El Comité electoral del Senado acordó informar desfavorablemente el proyecto de ley, aprobado en la Cámara de Diputados, para conceder el derecho de sufragio a las mujeres.

EL TRATADO DE PAZ CON AUSTRIA

PARIS 19. — Las cláusulas que faltan del Tratado de Paz austríaco, serán entregadas a los delegados austríacos, casi seguramente, el Lunes próximo.

Se acepta la renuncia

DEL MINISTRO DE APROVISIONAMIENTOS

Lo reemplaza M. Noulens

PARIS 19. — Ha sido aceptada la renuncia que ha hecho de su cargo el Ministro de aprovisionamientos, M. Boret.

En su lugar, ha sido nombrado el ex-Ministro de Francia en Rusia. M. Joseph Noulens.

DESDE PARIS

(DE NUESTRO CORRESPONSAL POR CABLE)

Banquete en el Círculo de la Prensa

PARIS, 19.—El senador don Eliodoro Yáñez, presidente de la Comisión Comercial y Financiera de Chile actualmente en visita en Francia, ha sido festejado con un gran banquete en el Círculo de la Prensa, institución que por especial deferencia a a la familia Yáñez, aceptó, por primera vez, la presencia de damas en su hogar social.

Presidió la fiesta M. Loucheur, Ministro de Reconstrucción Industrial, quien, al brindar ofreciendo la manifestación, presentó al señor Yáñez la bienvenida del Gobierno francés, haciendo testimonio del placer con que recibía la visita de personalidades eminentes de Chile, como una prueba de la amistad de esa República por la Francia.

''Los dos países, añadió M. Loucheur, tienen necesidad de una mutua ayuda y colaboración''.

Habló del triunfo de la Francia, del que dice que significaba la conquista de la libertad y de la tranquilidad del mundo, y del placer que sentía al dirigir palabras de simpatía a naciones amigas de la Francia en el mismo día en que se celebraba la fiesta de la paz y la victoria.

El señor Yáñez respondió en un brillante discurso, que fué un verdadero himno a la supremacía intelectual de la Francia y de la raza latina, cuna de todos los idealismos, y en el que hizo referencia a la profunda influencia espiritual de Francia sobre Chile, demostrando que el triunfo de la Francia es el triunfo de la democracia y de las leyes morales, y comportará grandes cambios en la vida de las naciones y en las organizaciones de los Estados.

Agregó el señor Yáñez:

''El comercio busca nuevas orientaciones, y el mundo aspira a un esfuerzo común de los países para resolver el problema de la carestía. Es del interés de Chile asociarse a esta obra de cooperación recíproca''.

El orador fué entusiastamente aclamado por los concurrentes.

El Ministro de Relaciones Exteriores, M. Pichón, estaba representado en el banquete por el Director de los Servicios de Política Americana del Ministerio.

Entre los asistentes había numerosos parlamentarios, financistas, presidentes de Cámaras de Comercio de diversas ciudades, directores de Compañías Marítimas y representantes de la prensa.

Los invitados asistieron después al gran festival y desfile de antorchas que se verificaba en los Campos Elíseos.

SE APLAZAN LAS MANIFESTACIONES DEL LUNES

PARIS 19. — La Comisión Administrativa de la Confederación General del Trabajo, tomando en cuenta que las disposiciones adoptadas con respecto a la amnistía y desmovilización hacen necesario un nuevo examen de la cuestión, ha resuelto aplazar la manifestación que debía verificarse el 21 del presente.

LA VOTACION DE LA CAMARA DE DIPUTADOS

PARIS 19. — En los pasillos de la Cámara de Diputados no se interpreta el resultado de la votación de la Cámara como un voto de desconfianza hacia el Gobierno.

Numerosos diputados declararon que su voto fué guiado únicamente por el deseo de ver, que se modificaran los métodos empleados por el Ministro de Aprovisionamientos, sin considerar al Gabinete ligado a M. Boret.

Se cree que en la próxima sesión, el jefe del Gabinete, M. Clemenceau, planteará esta cuestión e intimará a la Cámara a pronunciarse sobre su política general.

Contestando a las interpelaciones formuladas con respecto a la carestía de la vida, M. Boret declaró que el Gobierno había hecho todos los esfuerzos posibles para asegurar los aprovisionamientos y agregó que el deseo del Gobierno era duplicar la acción del Estado, mediante la iniciativa privada.

FALLECIMIENTO DE LA AVIADORA BARONESA LAROCHE

PARIS 19. — La aviadora baronesa Laroche, mientras realizaba un vuelo en aeroplano, cayó con su máquina, encontrando la muerte en el accidente.

El hecho ocurrió en el aeródromo Crotoy.

DETALLES DE LA ORDEN DEL DIA CONTRA EL GOBIERNO

PARIS, 19.—El Gobierno se encontraba en minoría, por 14 votos, cuando se votó en la Cámara de Diputados la interpelación sobre el alto costo de la vida.

Al tratarse de la orden del día, el Gobierno aceptó una que había sido presentada por el diputado Renard, la cual significaba la confianza al Gobierno, pero la Cámara por 227 votos contra 213, aprobó la indicación presentada por el ex-Ministro de Marina, M. Augagneur, y que había sido rechazada por el Gobierno.

DECLARACION DE LA FEDERACION GENERAL DEL TRABAJO

PARIS, 19.—El Comité Ejecutivo de la Federación general del Trabajo ha declarado

"En vista del voto aprobado ayer en la Cámara de Diputados, el cual muestra que la Cámara ha oído por fin la voz de las clases trabajadoras, y ha condenado la política económica del Gobierno, y las medidas por él tomadas respecto a la desmovilización, no se llevará a efecto la huelga general preparada para el Lunes.

"El Gobierno había acordado la amnistía, bajo la amenaza del proyectado movimiento."

El voto de censura de la Cámara

alcanza únicamente al Ministro de Aprovisionamientos

PARIS, 19. — Después de la sesión en que se aprobó un voto de censura contra su política, el Ministro de Abastecimientos M. Boret declaró que se retiraría de ese puesto y que él era el único alcanzado por el voto.

La política general del Gobierno no ha sufrido menoscabo; por otra parte, el premier M. Clemenceau se dará muy luego cuenta de ello.

EL VOTO DE CENSURA AL MINISTRO DE ABASTECIMIENTOS.

PARIS, 19.— Las explicaciones suministradas por el Ministro de Abastecimientos M. Beret a las críticas que se le hacín no dieron satisfacción a la Cámara y, en vista de ello, el diputado M. Augagneur presentó una moción que significaba una censura al Gobierno y que era del siguiente tenor:

"La Cámara de Diputados, después de observar que el costo de la vida ha disminuído en un cincuenta por ciento en Bélgica, desde Enero de 1919 y en un veinticinco por ciento en Inglaterra, desde el armisticio, mientras no ha cesado de aumentar en Francia desde esas mismas fechas, juzga la política económica del Gobierno por sus resultados y pasa a la orden del día."

UN MENSAJE DE D'ANNUNZIO A LOS FRANCESES

Lo conduce en su aeroplano el aviador Papa

PARIS 19. — "Le Figaro" comenta la hazaña llevada a efecto por el teniente italiano Papa, que salió en un aeroplano desde Roma el 14 de Julio, y trajo un mensaje de D'Annunzio para el pueblo de París, y cuyo texto, contenido en volantes que el propio aviador arrojó sobre la multitud, decía:

"Al pueblo francés, a la Francia eterna, que celebra su fiesta heroica para los vivos y para los muertos, Italia, victoriosa aunque desilusionada, envía la palabra de sus sacrificios y su esperanza, con la más rápida y fuerte de sus alas, para que los combatientes de las Ardennes y del Aisne la recojan y graben bajo el Arco de Triunfo".

LA CUESTION DE FIUME

La actitud simpática del Gobernador italiano para con los heridos franceses

PARIS 19. — Los diarios expresan su excelente impresión respecto de la noticia de Roma, que anuncia que el general Grazioli, Gobernador de Fiume, fué, acompañado de su esposa, a visitar a los oficiales y soldados franceses heridos en los tumultos franco-italianos, ofreciéndoles flores.

"Le Journal" declara que es ese acto un síntoma de que las cuestiones territoriales se arreglarán pronto, gracias a las simpatías de que la nueva delegación italiana goza en Francia.

Se afirma que el Tratado de Paz con Austria, además de ser impreso en francés y en inglés, lo será en italiano.

DURANTE LA INTERPELACION POR LA CARESTIA DE LA VIDA

PARIS, 19.—El voto de censura de la Cámara de Diputados a la política del Gobierno, que fué aprobado por 227 votos contra 213, fué la consecuencia de un confuso debate entre los diferentes políticos que tomaron parte e interpelación.

Se sostuvo que el aumento costo de la vida se debía a grandes errores de la política Gobierno, a la falta de firmeza ra tratar a los acaparadores mentos, a los altos derechos aduana, a los insuficientes zos para estimular la producción propender a una distribución ciente.

El Ministro de abastecimien M. Beret, replicó diciendo que bajo costo de la vida en los países aliados se debía en par que ninguno de ellos había que soportar tanto como Fra una reducción de su produc M. Beret declaró que Francia bía perdido millón y medio de bajadores que habían perecido, más de cien mil que habían de incapacitados.

CARTA DE LUIS FELIPE DE O LEANS

a sus partidarios

PARIS 19. — El príncipe Felipe de Orleans, pretendien trono de Francia, ha dirigido carta a sus partidarios, pidi les que mantengan "la unión grada" en la tarea de reconst ción, y declarándose contra toda tentativa revolucionaria.

ESPAÑA

LA FORMACION DEL NU GABINETE

MADRID 19. — El Rey Al so XIII ha pedido al señor Ma que organice el nuevo Gabi combinando a todos los elem tos conservadores.

LAS IZQUIERDAS Y EL NU GABINETE

MADRID 19. — Las izquier han ratificado su resolución hostilizar a todo Gabinete que componga de miembros o rep sentantes del Ministerio re ciante.

EL SEÑOR MAURA NO FOR RÁ EL NUEVO GABINETE

MADRID, 19.—El señor A nio Maura renunció a formar nuevo Gabinete, en vista de la posibilidad de llegar a una centración conservadora.

Han continuado las cons entre liberales y demócratas.

LA CONSTITUCION DEL NU GABINETE

MADRID, 19. — Se asegura en el nuevo Gabinete figurarán señor Maura y el señor Bu maestro general de la Orden

Sin ser la más cara la
Cocoa Cailler
es la mejor y la más pura que se conoce.

Neumáticos
A Precio de Liquidación
para FORD
ACME
Liso .... 30 x 31/2...... a $ 105.00 m/c.
Hemisférico.... 30 x 31/2...... a $ 130.00 m/c.
MONEDA CORRIENTE
GOODYEAR
Non Skid ...... 765 x 105........ $ 135.00 m/c.
Tenemos varias otras medidas que ofrecemos a precios muy REBAJADOS
MORRISON & Co.
AHUMADA 65-67-77 -:- Casilla 212 -:- SANTIAGO

Radiadores Wolff
A GAS
DE 4-6-8-10 SECCIONES
A $ 100, $ 150, $ 200, $ 250 papel c/u.
Consumo de gas por hora, por sección: $ 0.02½ céntavos
Passalacqua & Iturriaga
BANDERA 231, OFICINA 4. — TELEFONO 1123
23-G

AGENCIA DE LA
E. TURRI
(CASA CHILENA)
LOTERIA NACIONAL ARGENTINA
(Autorizada por Ley 3,313 del Honorable Congreso de la Nación)
Esta famosa lotería efectúa cuatro sorteos mensuales y los billetes, para tener opción a quier sorteo y ganar buenos premios, DEBEN solicitarse siempre a la más afortunada y bien rep
Casa E. TURRI
Galería Güemes - BUENOS AIRES - Casilla 1772
Días 24 y 31 de Julio, de
$ 80,000
Billete ENTERO: $ 20 Arg. o $ 60 CHILENOS
Cada QUINTO: $ 5 Arg. o $ 15 CHILENOS.
Día 8 de Agosto, de
$ 150,000
Billete ENTERO: $ 36 Arg. o $ 110 CHILENOS
MEDIO billete: $ 20 Arg. o $ 60 CHILENOS.
Cada DECIMO: $ 5 Arg. o $ 15 CHILENOS
En los precios indicados están incluídos los gastos de remisión, por certificado, a cualquier te de CHILE, y a cada comprador envío, tan pronto se verifique el sorteo, la LISTA OFICIAL 5,900 números premiados, los PROSPECTOS, y cualquier INFORME que solicite.
Las remesas, en pago de los billetes, pueden hacerse: por giro postal o telegráfico, letra ria, o tomando una orden de pago en pesos chilenos, que es la forma más segura y fácil, en la
Casa E. TURRI - Santiago
PASAJE BALMACEDA 10, CALLE HUERFANOS, FRENTE A GATH Y CHAVES
Casilla Correo 3217.— Teléfono Inglés 678, Central.— Dirección telegráfica: "TURRI", Sant
PREMIOS.— Esta oficina paga en el acto cualquier billete premiado de la Lotería Na Argentina. También informa, personalmente o por escrito, todo lo relacionado con esta Lotería.

Siempre Alerta

Nunca se cansa, nunca se descuida; siempre es fiel. Lo librará de detalles y molestias interminables. Aprovéchese de la experiencia de más de un millón de comerciantes y economice dinero. Considere el costo como seguro sobre el capital invertido en los negocios.

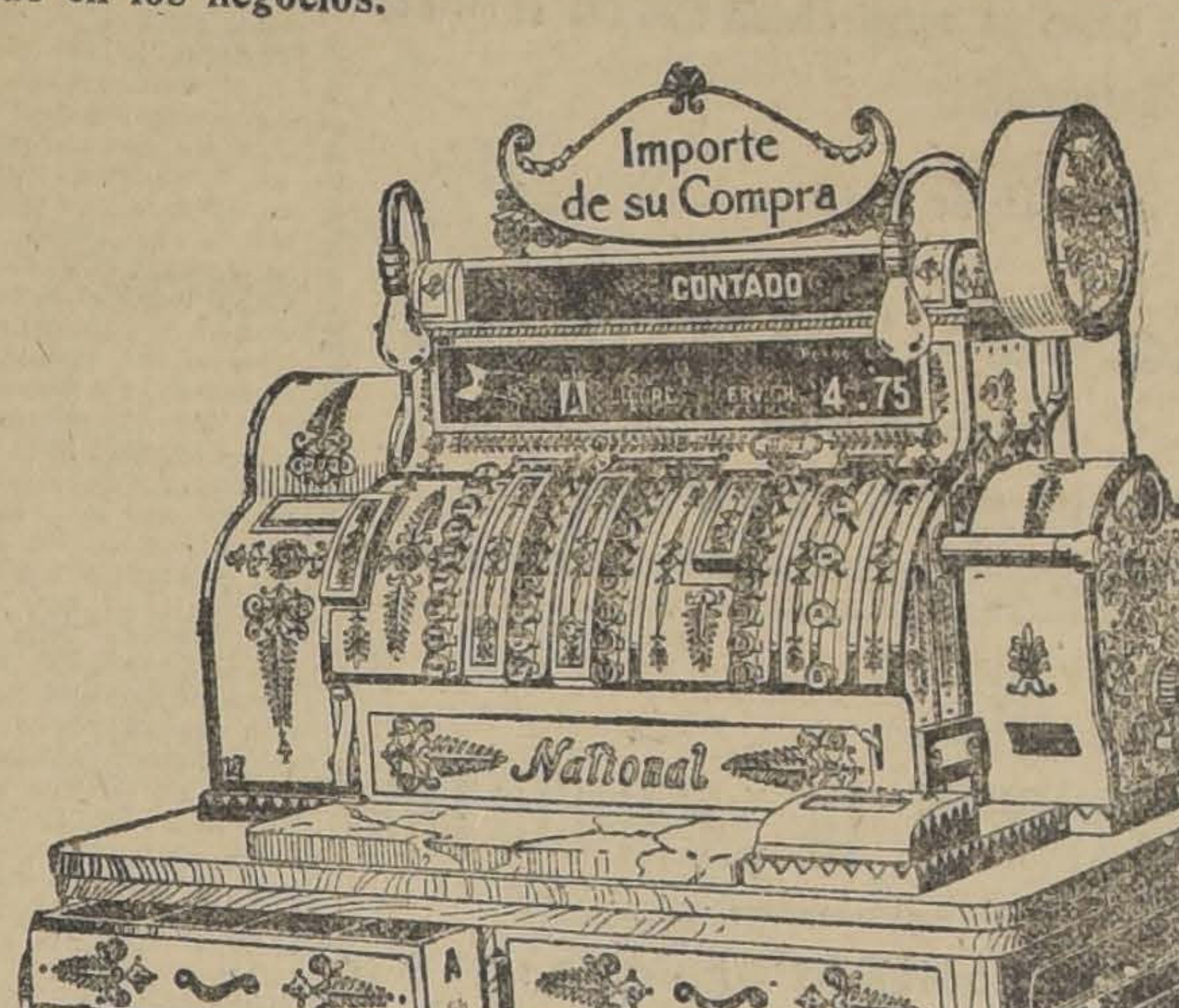

No diga que esperará más tiempo. No podrá impedir jamás sus pérdidas con el modo anticuado de hacer negocios.

Hoy mismo pida informes de las cajas registradoras "National" modernas a sus únicos agentes:

Graham, Rowe & Co.

VALPARAISO, Cochrane 819 — SANTIAGO, Bandera 275

Santiago, y que continuará en la Cancillería el señor González Hontoría, a pesar de su filiación romanonista.

Los leaders de las izquierdas ratificaron su decisión de hostilizar al nuevo Gabinete si lo integran miembros del Gobierno renunciante.

EL FRACASO DEL Sr. MAURA en la organización del Gabinete con elementos conservadores

MADRID, 19.—El premier Maura ha fracasado en su tentativa de formar un Gabinete que incluya los elementos conservadores debido a que anunció que los liberales y liberales-demócratas no serían consultados en la formación del nuevo Ministerio.

BELGICA

HUELGA G[illegible] DE IMPRESORES

BRUSELAS 19. — Comunican de Verviers que, debido a la huelga general de impresores, los diarios no aparecen.

DISTINCION CONCEDIDA POR EL REY

BRUSELAS 19. — El Rey otorgó la Cruz de Comendador de la Corona al señor Joaquín de Lemoine, Ministro de Bolivia en esta capital.

ALEMANIA

TRANSFERENCIA DE LOS TRANVIAS de Berlín a la Municipalidad

BERLIN, 19.—Los accionistas de la Compañía de Tranvías de Berlín aprobaron la transferencia de la propiedad de la Empresa a la Municipalidad, la cual emitirá bonos para el pago de la Empresa.

COMENTARIOS DE UN DIARIO ALEMAN sobre la situación de Italia

BERLIN 19. — La "Deutsche Allgemeine Zeitung", considera que la situación de Italia es una consecuencia de la larga guerra que ha tenido que sostener, y en la cual se gastó tanto dinero y tantas vidas.

Respecto a la organización de la industria, artificialmente ayudada, considera que ella no podrá desarrollarse por falta de materias primas y sobre todo por la falta de carbón.

La solución de los problemas italianos dependerá del éxito que se obtenga en la liquidación de la guerra, en el campo político exterior.

MEDIDAS ADOPTADAS EN PREVISION DE LA HUELGA GENERAL.

BERLIN, 19.—Al comunicar a ambas fracciones del partido socialista que la Ley Marcial seguiría establecida en Berlín el Ministro de la Defensa, Herr Noske anunció que las reuniones al aire libre y desfiles dentro de la ciudad no serían permitidos durante la próxima semana.

Este anuncio se debió en parte al hecho que los socialistas de mayoría, que se declaran contrarios a los movimientos huelguistas, habían encarecido a sus partidarios que hicieran manifestaciones después de las horas de trabajo.

Las restricciones de Noske han provocado enérgicas protestas de los socialistas independientes que proyectaban decretar la huelga general el próximo Lunes.

Debido a que los obreros de Hamburgo han resuelto proclamar la huelga general el Lunes, el Gobierno ha resuelto postergar la salida de las tropas de esa ciudad.

LEY DE TIMBRE PARA LOS VALORES ALEMANES

WEIMAR, 19.—El Gobierno proyecta una ley de Emergencia que provea al timbraje de todos los valores alemanes con el fin de impedir su salida del país.

Según esa ley, los poseedores de valores que los hayan enviado ya a países neutrales los perderán a menos que los hagan timbrar, pues, sin ese requisito, el Gobierno no considerará válidos los valores, de modo que sus dueños tendrán que traerlos nuevamente a Alemania.

ITALIA

ORDEN DEL DIA DEL CONSEJO NACIONAL DE FIUME

FIUME 19.— El Consejo Nacional votó la siguiente órden del día:

"Al nuevo compromiso sobre Fiume, del mismo modo que al primero, y que a todos los proyectos que emanen del Congreso que rechazó el reconocimiento de nuestros derechos, contestamos que no, porque somos italianos y no una tribu.

"Ante todo somos hombres que no pueden creer que los compatriotas de Washington y de Gladstone osarán disparar sus cañones contra una ciudad indefensa, que está más orgullosa que nunca de su libertad y de su italianidad".

LOS ELEMENTOS CIVILES se organizan para proteger el orden

FLORENCIA, 19. — Anticipándose a la huelga general los elementos partidarios del orden y de la ley han organizado una defensa contra las depredaciones de los rojos.

Se ha formado un verdadero ejército de cincuenta mil ciudadanos armados entre los que se encuentran campesinos, soldados desmovilizados, comerciantes de todas categorías y de todos los credos políticos que se han asignado la tarea de evitar los desórdenes y saqueos con revólveres y rifles si es preciso.

Los elementos partidarios de la ley se sublevaron contra las recientes órdenes de los soviets, cuando las autoridades municipales no fueron capaces de afrontar la situación y formaron esta nueva organización como primera línea de defensa para combatir los rojos y enemigos del orden.

La circular del Premier Nitti

a los prefectos italianos

ROMA, 19.—"Las instrucciones referentes al mantenimiento del orden público deberán ser cumplidas escrupulosamente. El Gobierno no tendrá ninguna indulgencia con los transgresores y considerará la debilidad como un crimen", declara la circular enviada por el premier Nitti a todos los prefectos del Reino, con respecto a la huelga general que debe proclamarse el 20 o 21 del presente.

La circular agrega:

"El hecho que armas y explosivos hayan sido confiscados en diferentes ciudades demuestran los proyectos criminales de algunos delicuentes.

"Cualquier desórden traerá un menoscabo al crédito de Italia y provocará el hambre en el pueblo. Por esto el orden y la libertad que garantizan nuestra vida deben ser rigurosamente protegidos.

"Trate de evitar cualquier conflicto inútil, pero todo movimiento sedicioso y todo acto de violencia deberá ser inmediatamente reprimido. Italia debe iniciar su labor de reconstrucción y no tiene tiempo que perder."

PUBLICACIONES CONTRA LA HUELGA GENERAL

ROMA 19. — Numerosos diarios de la península, especialmente "Il Secolo" de Milán, "Il Popolo d'Italia" y "La Gazetta del Popolo", publican largos artículos contra la huelga general que se realizará el 21 del presente y se regocijan de que los empleados de correos, telégrafos y teléfonos no se hayan declarado partidarios de la huelga.

COMENTARIOS DE LA PRENSA sobre la situación política

ROMA 19. — Los diarios cuya tendencia es más bien adversa al actual Ministerio, comentando su situación después de la votación de la Cámara, reconocen que ésta le es favorable.

"Il Popolo Romano", comentando este asunto, dice que espera mayores pruebas para juzgar al Gobierno, pero desearía por el bien del país, que tenga éxito en sus propósitos. Dice además, que después de la votación de la Cámara, ha desaparecido toda probabilidad de caída del Gabinete.

"Il Giornale d'Italia", "Il Popolo", y otros diarios, están satisfechos por las manifestaciones de simpatía hechas a los soldados italianos durante la revista en París, y declaran que harán todos los esfuerzos necesarios para evitar que en lo sucesivo se produzcan divergencias entre las dos naciones.

PARA REPRIMIR LAS HUELGAS INJUSTIFICADAS

ROMA 19. — El Premier Nitti ha enviado circulares a todos los prefectos reiterándoles sus instrucciones anteriores e insistiendo en que empleen firmeza para reprimir las huelgas injustificadas.

En algunas ciudades se han confiscado armas y bombas y se han disparado algunos tiros. El propósito de unos pocos locos criminales, es tratar de hacer sufrir de hambre a Italia.

Las autoridades ferroviarias considerarán como renunciantes a los empleados que no concurran a trabajar el día 21.

BAÑOS SUSPENDIDOS POR TEMOR A LOS TIBURONES

TARANTO 19. — El prefecto de la ciudad ha prohibido los baños en las playas, debido a que un gran número de tiburones han hecho su aparición en esa región.

AUSTRIA

HUELGA GENERAL EN EL PAIS

BERLIN,19. — Los despachos recibidos ayer de Viena, dicen que para el 21 de este mes se ha declarado la huelga general, "como una demostración de solidaridad internacional del Trabajo".

FINLANDIA

INCENDIO EN UN ASTILLERO

HELSINGFORS 19. — Estalló un gran incendio en los astilleros de la Compañía Kemi. Los daños se hacen subir a diez millones de marcos.

RUSIA

LAS MATANZAS EN PETROGRAD

PETROGRAD 19. — Continúan las matanzas en la ciudad, fusilándose a las víctimas con diversos pretextos.

Entre los ejecutados, figuran muchos guardianes de los archivos de las legaciones extranjeras.

LAS MATANZAS CONTINUAN EN PETROGRAD

HELSINGFORS, 19.— Se anuncia que, en las tres últimas semanas, veinte mil rehenes han sido arrestados en Petrograd.

Los diarios de dicha ciudad publican casi diaramente listas de cincuenta a cien personas ejecutadas por diversas razones. Los nombres de todas las personas que tenían a su cargo los archivos diplomáticos de las Legaciones extranjeras, figuran en las listas.

Se anunca que un general ruso, de setenta años de edad, fué fusilado porque se encontraron armas en su casa: armas que tenía en un trofeo.

AMERICA

ESTADOS UNIDOS

TARIFAS DEL SERVICIO POSTAL AEREO

WASHINGTON, 19.—El director general de Correos Mr. Burleson ha reducido el porte de las malas aéreas a dos cents. por onza, o sea a la tarifa regular que paga la correspondencia de primera clase, colocando así el servicio postal aéreo en un pie de igualdad con los demás medios de transporte de las malas.

LA PROVISION DE VINO PARA FINES RELIGIOSOS

WASHINGTON, 19.—La oficina de Impuestos Internos ha dictado un reglamento estableciendo que todas las organizaciones religiosas de los Estados Unidos podrán obtener el vino necesario a sus sacramentos.

En los casos en que los vinos destinados a los sacramentos sean producidos y distribuídos bajo la supervigilancia eclesiástica, como ocurre en ciertos monasterios e iglesias católicas, el impuesto interno corriente será pagado de acuerdo con los datos de todos los envíos.

En caso que los vinos se compren de productores que no estén bajo la supervigilancia eclesiástica, la Oficina de Vigilancia exige que una declaración de su empleo acompañe a cada orden.

Pershing y March,

SIMS Y BENSON LLAMADOS A LAS FILAS PERMANENTES

Mensaje presidencial enviado para este fin al Parlamento

WASHINGTON, 19.— Cuando se leyó ante los miembros de la Cámara de Representantes el mensaje del Presidente Wilson, por el cual se llama a las filas permanentes del ejército regular a los generales Pershing y March, y a las filas permanentes de la marina a los almirantes Sims y Benson, se aplaudió el nombre del general Pershing, levantándose de sus asientos los representantes. El nombre del general March fué aplaudido por algunos de los miembros de la Cámara, mientras que otros gritaban: "No".

Al oirse los nombres de los almirantes Sims y Benson, se oyeron aplausos, pero sólo los demócratas aplaudieron cuando se leyó la firma Woodrow Wilson.

El representante demócrata Blanton, del Estado de Texas, preguntó si no sería conveniente proponer una modificación al mensaje, por la cual se hiciera a Mr. Woodrow Wilson Presidente permanente de los Estados Unidos.

Los representantes republicanos se burlaron de esta proposición, mientras que algunos gritaban: "Háganlo czar".

El Presidente de la Cámara, Mr. Gillett, transmitió el mensaje a las comisiones militar y naval, para su consideración.

ATAQUES A CIUDADANOS NORTEAMERICANOS EN MEXICO

WASHINGTON, 19.—Se ha notificado a Mr. Robertson, Gobernador del Estado de Oklahoma, que el Presidente Wilson ha pedido al Departamento de Estado que dé los pasos necesarios en lo relacionado con el asesinato de John Correll, ciudadano norteamericano, y el ataque a su mujer e hijo, por algunos mexicanos, en el distrito petrolero de Tampico.

El Departamento de Estado ha recibido informaciones según las cuales los bandidos mexicanos asesinaron al ciudadano norteamericano Peter Catroi el 7 de Julio, en las vecindades de Valles.

El tratado de paz

Y LA LIGA DE LAS NACIONES

La actitud de los senadores republicanos

WASHINGTON, 19.—Los consejeros del Presidente Wilson dicen que el Presidente se encuentra grandemente complacido con la actitud de los senadores republicanos, con los cuales ha conferenciado, respecto al tratado de paz y al pacto de Liga de las Naciones.

Dicen también que el Presidente Wilson cree que las conferencias celebradas en la Casa Blanca han disipado algunas dudas que tenían los senadores con los cuales había hablado.

El Presidente no tenía ninguna cita para hoy, pero esperaba conversar con algunos otros senadores republicanos el Lunes y días siguientes. Desde que envió las invitaciones, el Presidente ha hablado con siete senadores, y espera verlos a todos, antes de partir en su jira de propaganda por el país.

ACUSACIONES CONTRA EL REGIMEN ITALIANO EN ALBANIA

NUEVA YORK, 19.—Los diarios de esta ciudad publican la declaración hecha por Mr. Charles Clark, miembro de la Academia Americana, en la cual se desautoriza la acusación hecha por la Unión Pan-Epirota de Norte América contra el régimen italiano en Albania.

Dice Mr. Clark que el tratado de Londres garantiza a Italia la libertad que puede necesitar allí, y describe además el grado de adelanto que Italia ha desarrollado en Albania.

EL COMERCIO CON ALEMANIA

WASHINGTON, 19. — El Senado rechazó por 33 votos contra 27 la enmienda propuesta en el proyecto de Asignaciones Civiles destinado a poner fin a los efectos del reglamento de comercio con el enemigo.

El senador republicano Mr. Fall, que presentó la enmienda, declaró que no debía subsistir ninguna restricción en el comercio con Alemania.

EL PRESIDENTE WILSON y la discusión del tratado de paz en el Senado

WASHINGTON, 19.—El senador republicano, Mr. Mac Nary declaró que no había cambiado de opinión con respecto a las reservas que debía hacer el Senado en la aceptación del tratado de paz con Alemania.

El Presidente Wilson se trasladó al Capitolio después que el Senado suspendió su sesión y conferenció con el senador Mr. Hitchcock durante cuarenta minutos. El Presidente declaró que tenía la intención de hacer desaparecer toda mala interpretación que hubiera podido surgir durante las discusiones del Senado sobre el tratado de paz y Mr. Hitchcock anunció que encontró al Presidente muy alegre debido a estos propósitos.

ACTITUD DEL PRESIDENTE WILSON

en sus conferencias con los senadores

WASHINGTON, 19.—Se estima que el Presidente Wilson, durante las conferencias que celebró con los senadores republicanos, habría adoptado una actitud definida contra la idea de que Estados Unidos entraran a la Liga de las Naciones para retirarse de ella inmediatamente después que quedaran solucionadas todos los problemas resultantes de la guerra.

DECLARACION DE Mr. HITCHCOCK

WASHINGTON, 19.— Varias de las personas que han visitado la Casa Blanca durante estos dos últimos días tienen la impresión de que el Presidente Wilson ha hecho una especie de declaración pública con respecto a la cuestión de Shantung.

El senador Mr. Hitchcok, leader de la administración, declaró: "Esta noche continuaremos nuestra batalla para obtener que se ratifique el tratado de paz sin introducir en él el menor cambio".

EL INCENDIO DE LOS BOSQUES

SPOKANE, 19.—El incendio de los bosques que abarca desde hace más de una semana varios centenares de millas cuadradas al norte de Idaho y West Montana continúa extendiéndose a pesar que 3,000 hombres combaten las llamas.

Cientos de millones de pies de madera han sido quemados. Giltedge, Alberton y Stregis, tres pequeñas ciudades de Montana están amenazadas de destrucción. El fuego ha destruído 200 millones de plantas de pino blanco en los bosques de Idaho.

WILSON FIRMA EL DECRETO DE ASIGNACIONES CIVILES

WASHINGTON, 16.—El Presidente Wilson firmó el decreto que destina 613.000,000 de dólares a asignaciones civiles, proyecto que fué reconsiderado por el Congreso después de ser objetado por el Presidente.

LA SITUACION ECONOMICA DE ITALIA

Declaraciones del Embajador norteamericano en Roma

NUEVA YORK 19.— El Embajador de los Estados Unidos en Italia, Mr. Page, que ha llegado procedente de Roma, declaró en una entrevista, que realmente es necesario ayudar económicamente a Italia, para evitar que caiga forzosamente bajo la influencia de los productores alemanes.

Respecto a los últimos desórdenes, dice que se deben únicamente a la carestía de la vida.

"The New York Sun", refiriéndose a estas declaraciones, dice que realmente no existe el maximalismo en Italia, la cual sufre por no habérsele ayudado en sus pedidos industriales.

Respecto de la actitud de las demás potencias aliadas hacia Italia, considera que Italia tendrá finalmente a Fiume y todo aquello que legitamamente le corresponde, desde Dalmacia hasta las islas.

LA HUELGA DE OPERARIOS DE LA TRACCION ELECTRICA

BOSTON, 19.— La solución de la huelga de conductores de carros, que ha dejado a la ciudad y a muchos suburbios sin servicios de traccón eléctrica desde hace tres días, no parece próxima a producirse.

Los esfuerzos encaminados a reanudar los servicios en las líneas terrestres aéreas y subterráneas han fracasado, debido a que no se ha podido llegar a un acuerdo en el nombramiento del tercer miembro de la nueva oficina de arbitraje.

Mientras tanto, los habitantes de Boston tienen que transitar a pie bajo la lluvia y afrontar las calzadas llenas de coches y automóviles.

Correa de Balata Inglesa
Marca "DICK"

Sin rival por su calidad, resistencia y duración

Ofrecemos para entrega inmediata en tamaños de 1" a 14".

Duncan, Fox & Co.
BANDERA 529-33

La partida de la flota del Pacífico

Un hecho único en la historia naval norteamericana

HAMPTON-ROADS 21. — La iniciación del viaje de la flota norteamericana del Pacífico hacia las costas occidentales, por la vía de Panamá, marcará época en la historia naval de los Estados Unidos.

Por primera vez, la flota de guerra norteamericana ha sido dividida con exactitud por la mitad de su poder, asignándose una fracción a resguardar las costas occidentales y también la vía estratégica de primera importancia del Canal de Panamá, partiendo bajo el mando del almirante Rodman, hacia alta mar.

La señal de partida fué dada por el buque almirante, el "New Méxioo". Un destroyer se puso en movimiento lentamente, y luego le siguieron los demás, formando calle, en dos columnas. Los acorazados, entonces, tomaron movimiento, y toda la flota marchó entónces a través de la bahía, hacia mar afuera.

La partida de la gran flota señala un completo cambio en la política naval norteamericana, como resultado de la derrota alemana en la gran guerra. Nunca, mientras la flota alemana existió, ni mientras ojos alemanes se fijaban ávidamente en los abundantes y no explotados recursos de la América del Sur y del Centro, pudo el poder naval norteamericano ser dividido.

El Ministro de Marina, Mr. Daniels, anuncia que él se reunirá con la flota en San Diego, alrededor del 7 de Agosto.

LA HUELGA DE GENTE DE MAR EN EL GOLFO DE MEXICO

NUEVA YORK, 19.—Los proyectos de solución para la huelga de marineros y maquinistas de vapores que paraliza el movimiento en el Golfo de México, causando además la paralización del comercio de cabotaje han recibido un fuerte golpe con la negativa unánime de la Asociación de vapores norteamericanos, que incluye sesenta y nueve compañías marítimas, para aceptar el convenio propuesto por los leaders de la Unión.

WILSON SE ENCUENTRA MUY SATISFECHO

por la actitud de los senadores republicanos

WASHINGTON, 19.—Los consejeros del Presidente Wilson declaran que éste se encuentra muy satisfecho por la actitud de los senadores republicanos, con los cuales ha conferenciado respecto del Tratado de Paz, agregando que continuará esas conversaciones para consultarlos a todos antes de emprender su jira de conferencias en favor de la Liga de las Naciones.

TERRANOVA

EL CAPITAN RAYNHAM

abandona sus propósitos de cruzar el Atlántico en aeroplano

ST. JOHNS, 19.—El capitán Raynham, aviador inglés cuyo aparato Martín Side se ha destrozado dos veces al intentar, durante los últimos dos meses, realizar el vuelo a través del Atlántico ha resuelto abandonar toda nueva tentativa y regresar a Inglaterra.

MEXICO

ROBO ATRIBUIDO A LOS SOLDADOS CARRANCISTAS

NUEVA YORK, 19.—La Asociación Nacional de protección de los derechos norteamericanos en México anuncia que ha recibido un telegrama, enviado desde Tampico por la Atlantic Refining Company, diciendo que en una incursión se le han robado 10,000 dólares, y que se cree que los bandoleros han sido soldados carrancistas.

BRASIL

EL MANIFIESTO DE RUY BARBOSA

RIO DE JANEIRO 19.— El senador señor Ruy Barbosa ha dado a la publicidad su anunciado manifiesto, en que explica la posición que adoptará ante el nuevo Gobierno, que presidirá el señor Pessoa.

BANQUETE DE DESPEDIDA AL MINISTRO PERUANO

RIO DE JANEIRO 19. — El Subsecretario del Ministerio de Relaciones ha ofrecido un banquete de despedida al Ministro peruano, señor Pardo, quien ha presentado su renuncia, con motivo de los últimos acontecimientos políticos realizados en su patria.

URUGUAY

PASAJEROS A BORDO DEL "VICTORIA EUGENIA"

MONTEVIDEO 19. — Entró al puerto el vapor "Victoria Eugenia", entre cuyos pasajeros, que se dirigen a Buenos Aires, figuran el profesor catalán señor Pisuñer, que va a dicha capital a dictar conferencias; el tenor señor Muratore, y su esposa, Lina Cavalleri; la compañía dramática Guerrero-Mendoza, el pianista francés Rissler y el trío Barcelona.

ARGENTINA

CELEBRACION DE LA FIRMA DE LA PAZ

BUENOS AIRES, 19.—Mañana se realizará en la Exposición rural un banquete de mil cubiertos, para celebrar el advenimiento de la paz.

REPARTICION DE CORRESPONDENCIA EN LA ZONA INUNDADA

BUENOS AIRES, 19.—La Direción de Correos ha resuelto que la correspondencia de la zona inundada sea repartida por la vía aérea.

EL ANIVERSARIO DE COLOMBIA

BUENOS AIRES, 19.—Los diarios recuerdan el día de Colombia, y saludan a la República hermana.

LA ADHESION DE ARGENTINA a la Liga de las Naciones

BUENOS AIRES 19. — El Encargado de Negocios de la Argentina en Washington, ha comunicado a la Cancillería que ha causado buena impresión en los círculos diplomáticos la noticia de la adhesión de la Argentina a la Liga de las Naciones.

BUENOS AIRES 19. — **Llegada de un buque chino.** — Ha llegado el vapor "Hwah-Jab", primer buque de bandera china que fondea en aguas argentinas.

La celebración de la paz. — El comité ejecutivo organizador de los festejos que se efectuarán en celebración de la paz, el 27 del corriente, ha lanzado un manifiesto en que invita a la ciudad de Buenos Aires a abrillantar con su unánime concurso los festejos.

Las elecciones en Mendoza. — Ha terminado el escrutinio de las elecciones para la renovación de la legislatura en Mendoza, y los nuevos legisladores han sido proclamados. Se anuncia que el Jueves reasumirá el mando el Gobernador Lencinas.

El Presidente no irá a Montevideo. — Los diarios de la tarde dicen que la proyectada visita del Presidente Irigoyen a Montevideo ha sido indefinidamente aplazada, en vista de la situación política y social del país.

El ex-Ministro peruano en Montevideo. — Ha llegado a esta capital el Ministro dimisionario del Perú en Montevideo, señor Víctor Belaunde.

PERU

MOVIMIENTOS EN LA DIPLOMACIA

LIMA, 9.— Ha sido aceptada la renuncia que ha presentado el Ministro del Perú en Francia, señor Candamo.

Se suprimieron la Legación en Holanda, desempeñada por el señor Víctor Maurtua y los consulados en Nápoles y México que estaban a cargo de los señores Joaquín Miró Quezada y Gerardo Balbuena, respectivamente.

LA EPIDEMIA EN PAITA

LIMA, 19.—La epidemia de Piura se extendió a Paita, donde han ocurrido doce casos fatales.

No hay seguridad de que sea fiebre amarilla, y se cree que se trata de hemoglobinuria biliosa.

LA TRATA DE BLANCAS

LIMA, 19.—Han sido arrestados varios sujetos que se dedicaban a la trata de blancas, los cuales serán deportados.

Si Usted

está usando ya el maravilloso restaurador aceite vegetal "GOTAS DIVINAS", para quitarse las canas, seguramente que está completamente satisfecho de su empleo; y si aún no lo ha hecho, hágalo ahora mismo y se convencerá Ud. que "GOTAS DIVINAS" no admite competidor.

Pídalo en todas las Boticas del país. Por mayor:
CASILLA 185.—SANTIAGO

NO SOLO ES EL MEJOR, ES TAMBIEN EL MAS BARATO

Con la baja del cambio, todos los productos similares han subido hasta un ciento por ciento

ALIMENTO MEYER

Ha podido mantener sus precios, gracias a que su consumo dentro y fuera del país aumenta de día en día

PUEDE UD. PREGUNTARLO EN TODAS LAS BOTICAS

SALITRE

de la Compañía de Antofagasta, con 96.78% de ley

VENDEN

a precio fuera de competencia.

Antunez Cruzat y Cía.

HUERFANOS, 1183. - CASILLA 1683. - TELEFONO 1125

Celebración de la fiesta de la victoria

LA GRAN SOIREE DE GALA EFECTUADA ANOCHE EN EL TEATRO MUNICIPAL

La kermesse de caridad de hoy, en el Palacio de Bellas Artes

EL ANIVERSARIO DE BELGICA

EN EL BAILE DE ANTENOCHE

Con un éxito que superó a todas las expectativas que cifraban sus organizadores, se efectuó ayer la celebración oficial de la fiesta de la Victoria, por parte de la colonia francesa residente en esta capital.

La fiesta de gala que se realizó en nuestro primer coliseo constituyó, en realidad, un brillante acontecimiento.

Ha quedado así consagrado, una vez más, el legendario patriotismo que inspira a los hijos de la Francia en la celebración de hechos que, por simpatías y por comunidad de ideas, unen íntimamente a aquella nación con todos los países del orbe.

La soiree de gala en el Teatro Municipal

Como dejamos dicho, la soiree de gala en el Teatro Municipal, alcanzó un éxito extraordinario, participando en ella, además de los ciudadanos franceses residentes entre nosotros, gran parte de nuestra sociedad.

Las aposentadurías del Teatro fueron ocupadas por la concurrencia que acudió a presenciar esta simpática fiesta.

Solemnizaron la velada con su presencia, los Ministros del Cuerpo Diplomático, acompañados de sus familias, todos los cuales tomaron colocación en el palco presidencial. En otro palco se encontraba el Ministro de Francia en Chile, M. André Gilbert, en unión del personal de la Legación. Anotamos también, en uno de los palcos cuevas, a todos los "poilus" que han regresado últimamente, después de haber tomado parte en la guerra. Las demás localidades fueron ocupadas por distinguidas familias de las colonias aliadas y de la sociedad chilena.

Iniciado el acto con una obertura por la orquesta, un coro de "poilus" cantó en seguida la canción de guerra "La Madelon", acompañados del orfeón "Juana de Arco".

Desde los comienzos del desarrollo del programa, el público se predispuso favorablemente con la presentación de los diversos números, aplaudiendo con entusiasmo a los soldados de Francia, presentes en la sala.

A continuación de los números anteriores, la niñita Eleonora Binet, de 7 años de edad, ejecutó una danza alegórica, que mereció una entusiasta ovación de parte de la concurrencia.

Un trozo de la ópera "Manón" de Massenet, cantado por el tenor señor Jorge Huneeus Lavín, le valió también a su intérprete una salva de aplausos, obligándosele al bis.

Al término de la primera parte del programa, se representó la comedia en un acto "La Guerre en Pantoufles", a cargo del señor Luis Courtois y de su señora esposa.

La forma correcta en que ambos se expidieron en la interpretación de esta pieza teatral, cuyo argumento lo constituyen algunas escenas patrióticas, obligó a la concurrencia a prorrumpir en prolongados aplausos.

La segunda parte se inició con la ejecución del himno nacional chileno y los de las naciones aliadas, que fueron escuchados de pie.

Por encontrarse indispuesta la señora Rita de la Cruz de Torres, fué suplida, en el canto de "La Marsellesa", por el señor Huneeus Lavín, quien, como en la ejecución del número que había tenido a su cargo anteriormente, fué entusiastamente ovacionado. El público coreó La Marsellesa.

Mereció después los honores del bis un solo de violín a cargo del señor Armando Carvajal, joven profesor que se expidió admirablemente en la ejecución de un trozo de la ópera "Thais".

Completó esta parte del programa la representación de la comedia en un acto "Les Expolits de Lucienne", a cargo de la señorita Marcelle Auclair y del señor Rolando V. Kilsdonk. Excusado nos parece decir que la concurrencia manifestó sus simpatías hacia ambos con prolongados y entusiastas aplausos.

En el desarrollo del último número de la fiesta, que componía la tercera parte del programa, el entusiasmo del público llegó a su punto culminante, manifestándose con diversas demostraciones de júbilo.

Se presentaron dos cuadros plásticos que, por su composición misma, lograron cautivar vivamente la atención de la concurrencia.

En el primero de estos cuadros, titulado "La partida de la trinchera", aparecía un grupo de soldados rodeados de un tanque, en un campamento guerrero. La visión de esta escena hizo revivir en la memoria de todos los presentes, el recuerdo de las heroicas acciones de guerra, tributándose un merecido homenaje a todos los que compartieron en ellas. En un momento de supremo entusiasmo, la concurrencia entonó algunos cantos patrióticos y vivó entusiastamente a los "poilus".

Al final apareció en el escenario otro cuadro plástico, titulado "La coronación de los poilus". En primer término se encontraban los soldados franceses regresados de la guerra, siguiendo a continuación un grupo de damas de la colonia francesa. Al fondo, sobre un gran pedestal, se destacaba la figura de la República, la que, representada por la baronesa de Lagatinerie, coronaba a los soldados que combatieron por el triunfo.

La dirección de ambos cuadros estuvo a cargo del señor Ernesto Courtois Bonnencontre.

Los números ejecutados por la orquesta fueron dirigidos por el señor Dante Betteo.

Se dió término a la velada después de las 12 de la noche, retirándose los asistentes gratamente impresionados.

La Kermesse de hoy

Hoy a las 16 horas tendrá lugar en el Palacio de Bellas Artes, galantemente cedido por la dirección, la gran kermesse francesa organizada por "Dames Patronesses Francaises" cuya presidenta es la baronesa de Lagatinerie.

Las salas, profusamente embanderadas e iluminadas tendrán un aspecto encantador; kioscos elegantemente adornados permitirán a todos los gustos y a todos los bolsillos cumplir con los fines de caridad que esta fiesta lleva envueltos. Buffet Directoire con todos los filtros y licores conocidos, jardín Luis XV con todos los jarros de flores, remate de libras esterlinas, caballitos, bazares surtidos, rueda de la fortuna, circo con animales adiestrados, etc., etc., y como nota culminante una "Guitome" de poilus, exactamente copiados de la realidad y habitado por poilus verdaderos.

El aniversario de Bélgica

Mañana se celebra el aniversario de la independencia de Bélgica, del pueblo cuyo heroísmo ha despertado la justa admiración del mundo.

El aniversario de esta fecha gloriosa, los encuentra hoy, felizmente, libres de las dolorosas imposiciones derivadas de la gran guerra, y dispuestos a encauzar todas las energías del país, preocupado antes de la defensa del honor nacional y del triunfo de una causa noble, hacia la corriente vivificadora del trabajo y el bienestar progresivo.

La colonia belga residente en esta capital, prepara algunas fiestas, que habrán de significar el sentir patriótico de todos los hijos de aquel pueblo, llamado a conquistar el progreso y el engrandecimiento que se merece por el temple acerado de cada uno y de sus hijos todos.

Hoy, los miembros de la colonia concurrirán a un banquete que será servido en los salones del Círculo Francés, ubicado en Ahumada N.o 350, a las 8 1|2 de la noche.

El Lunes, los belgas serán recibidos en la Legación, a las 11 A. M., por el señor Encargado de Negocios, y más tarde, por el Cónsul en Santiago, en su casa habitación.

Sabemos que el comercio belga cerrará sus puertas el día Lunes, y procederá a izar el pabellón nacional.

VALPARAISO

El comicio de las obras del puerto.— A iniciativa de la Federación de Estudiantes, como hemos dicho, se dan los pasos necesarios para la organización de un gran comicio público para pedir al Gobierno la pronta ejecución de las obras de defensa portuaria, teniendo en vista los enormes estragos ocasionados por el temporal reciente.

A este comicio asistirán, además de los elementos estudiantiles, la Federación de la Clase Media, los elementos obreros, diversas instituciones deportivas, etc.

Mercado de metales. — Cobre. —La cotización del cobre en Londres, el día 17, fué de 102.10 libras esterlinas.

La cotización de plaza es como sigue, por quintal métrico entregable a bordo:

Cobre en barra, 190.75.
Ejes de 50 por ciento, 87.37 1|2.
Escala de 190.
Mineral de 10 por ciento, 10.11.
Escala de 111.
Cambio comercial, 10 1|2.

Plata. — La cotización de la plata en Londres el día 17 fué de 162.40 por kilogramo fino.

La cotización de plaza por plata en barra a bordo es de 37.35 por marco.

Salitre. — Cotizamos el quintal:
95o|o inmediato a 10|1.
96o|o y 1o|o a 10|4.

Carbón. — Cotizamos el carbón de piedra extranjero, por toneladas:

Cardiff Steam, nominal.
West Hartley, id., nominal.
Nacional, 90 a 100.
Americano, costa este, 102|6.
Australiano, 105 a 107|6.
Según puertos, marcas y fechas de entrega.

JACKSON Y CO.
Corredores. Valparaíso.

EN LOS FERROCARRILES DEL ESTADO

El Director, señor Trucco, pide su renuncia al jefe del Departamento de Contabilidad, señor Zamorano

Antecedentes de esta incidencia y completos detalles de la misma

Ha sido materia de los más animados comentarios en todos los círculos en los días de ayer y anteayer, el hecho de que el Director General de los Ferrocarriles, señor don Manuel Trucco, pidiera su renuncia al jefe del Departamento de Contabilidad de la Empresa, señor don Juan de la C. Zamorano.

Desde hace varios años la conducta funcionaria del señor Zamorano había sido objeto de severos juicios públicos, y más de una vez había sido llevada al seno de la representación nacional como un exponente de la desorganización de los Ferrocarriles.

El honorable diputado por Santiago, señor don Maximiliano Ibáñez, hoy Ministro de Chile en Francia, trató de demostrar en el año 1915, si mal no recordamos, que este jefe de la Empresa de los Ferrocarriles, no correspondía a la confianza que en él se tenía depositada, que sus antecedentes permitían abrigar serias dudas acerca de su conducta funcionaria.

Pero estas reclamaciones del Sr. Ibáñez cayeron en el vacío, y no hubo fuerza suficientemente poderosa que pudiese siquiera provocar una investigación en el Departamento de Contabilidad, que el señor Zamorano dirigía.

La opinión, y especialmente la que tiene que ver algo con los Ferrocarriles del Estado, señala la obra del señor Zamorano en términos bien desfavorables para él, en estos últimos años.

Se dice que a gestiones del jefe de la Contabilidad se debió la salida de la Empresa, de los señores Omer Huet, Alejandro Guzmán y Pedro Blanquier, que al mismo motivo se debió el retiro de don Santiago Pérez Peña, y así sucesivamente, el de don Ruperto Echeverría, de don Julio Santa María y en esta última semana la renuncia de don René Prieto.

Como quiera que todos los funcionarios mencionados son reconocidos como los técnicos más aventajados en sus ramos, la obra del señor Zamorano provocándoles dificultades, ha sido calificada como desquiciadora.

Cuando el señor don Manuel Trucco se hizo cargo de la Dirección de los Ferrocarriles, conversó con el señor Zamorano en la forma más franca y amistosa y le invitó a marchar de acuerdo en el gobierno de la Empresa, colaborando en el mismo trabajo de bien público, cada uno en la medida de sus facultades y de sus fuerzas.

El señor Trucco sabía que el señor Zamorano estaba sindicado como un elemento desorganizador en el seno de la Empresa; pero inclinándose por temperamento a no pensar mal de nadie, atribuía tal vez este concepto, a apasionamientos políticos de que él no quería participar.

—"En cumplimiento del deber, señor Zamorano,— le habría dicho el señor Trucco, durante aquella primera conversación,—no encontrará Ud. mejor amparo que el mío".

Es bien sabido que no hay tal vez una organización de más difícil manejo que la Empresa de los Ferrocarriles. Así es que sumando todas las dificultades intrínsecas del asunto con la desmoralización absoluta en el personal del servicio, el señor Trucco tropezó con una montaña de inconvenientes que, sin embargo, había ido venciendo poco a poco.

Pero en este último tiempo, una campaña formidable de la prensa coalicionista y de los elementos de la misma tendencia en el Congreso, se había desencadenado en contra del Director de los Ferrocarriles.

Esta campaña coincidía con la circunstancia de que en el mes de Febrero del año en curso, presentó el señor Zamorano al Consejo de los Ferrocarriles un balance que, en conformidad a la ley, fué sometido a la aprobación de aquel alto cuerpo.

En el estudio de este balance los señores Consejeros, don Joaquín Figueroa, don Fernando Freire, y en parte don Pedro Correa Ovalle, tuvieron tan graves observaciones que formular, que hasta la fecha no ha podido el señor Zamorano presentar el balance definitivo, con las correcciones de los errores que en las sesiones del Consejo, se le comprobaron.

El Consejo urgía al señor Trucco para que presentara el balance, y el señor Trucco urgía a su vez al señor Zamorano para lo mismo. El jefe de la Contabilidad retardaba, sin embargo, de día a día la rectificación del balance, en los términos que con él mismo se habían convenido en las sesiones del Consejo.

El Consejo se había mostrado especialmente exigente en estas cuestiones, porque a una de sus sesiones se presentó un empleado de la sección Contabilidad, a decir que el balance presentado por el señor Zamorano era obra suya; y que a pesar de ser el mejor balance que se había hecho desde el año 1916 a esta parte, estaba lleno de errores... Esos errores se **lograron comprobar plenamente**, y por esa misma circunstancia, el Consejo exigía al jefe de la Contabilidad que presentara un balance honrado y verdadero sobre la situación exacta de la Empresa.

Ese balance no se puede obtener hasta este momento.

Pero en cambio del balance, el Gobierno consideró necesario cercenar, por medio del señor Valle, las facultades del Director General y del Consejo de Ferrocarriles; y fracasado este intento, consideró conveniente sustituir al señor Valle por una comisión, con el mismo objeto.

A todo esto el balance del señor Zamorano no salía.

El señor Trucco tenía antecedentes para creer que el señor Zamorano tenía tiempo de sobra para cumplir con el encargo que el Consejo le había hecho; porque de fuentes fidedignas, había podido imponerse de que la campaña periodística dirigida en su contra tenía como asesor técnico al propio señor don Juan de la C. Zamorano.

También pudo imponerse el señor Director General de que el señor Zamorano en persona había entrevistado a un redactor de diario, para pedirle que atacase al señor Trucco; y, aún más, le había ofrecido por esta acción, una gollería administrativa de cierta importancia. En honor de la verdad y para ser exactos, hay que decir que esta petición y esta oferta fueron enérgicamente rechazadas.

Así las cosas, llegó antes de ayer, a la oficina del Director General, el Jefe del Departamento de Contabilidad, y como la medida estaba colmada, el señor Trucco le expresó que tenía conocimiento de la acción desleal que había ejecutado; de otras muchas de que no quería hacer caudal en ese momento; de que la intriga era la reina en el seno de la Empresa de los Ferrocarriles, etc., etc.; y terminó manifestándole que si M. Huet, Blanquier y otros, habían salido del servicio como víctimas de esa intriga, él deseaba salir diciendo la verdad completa sobre las causas de la desorganización que residían en una Contabilidad falsa y en un sistema de zancadillas y chismes, con el que era menester concluir.

El señor Zamorano escuchó impasible al señor Trucco y cuando éste hubo terminado, le manifestó que él siempre había sido leal.

El Director le respondió que antes de formularle los cargos que acababa de oír, los había comprobado en términos perfectamente ciertos; y que como el asunto no tenía remedio y estaba señalado el camino que el Jefe de Contabilidad debía tomar, le rogaba que le permitiera recibir a un señor diputado que hacía mucho rato aguardaba en la antesala.

Así fué que la entrevista terminó con la entrada a la Sala del Director, del Diputado don Alejandro Rengifo.

Ayer en la mañana estuvo el señor Zamorano a ver al señor Trucco de quien había solicitado oportunamente una audiencia.

Comenzó por manifestar al señor Director General que no había mejor Consejero que la almohada; y que él la había consultado la noche anterior; que bien meditado el asunto, creía conveniente obtener una declaración categórica del señor Trucco acerca de lo que había querido decirle el día anterior.

El señor Trucco, manifestó, entonces, al señor Zamorano, que creía haber sido perfectamente claro en la conversación del día anterior, y que ella no quería decir otra cosa que, mientras estuviese como Director General de los Ferrocarriles don Manuel Trucco, no podía seguir de Director del Departamento de Contabilidad don Juan de la C. Zamorano.

El señor Zamorano indicó, entonces, al señor Trucco la conveniencia de consultar a S. E. el Presidente de la República, de quien derivaba su nombramiento; porque él era un hombre pobre y no podía irse a la calle perdiendo todos sus años de servicio.

El señor Trucco le manifestó entonces, que él estaría llano a facilitarle cualquiera solución que le permitiese evitarse los perjuicios que una renuncia lisa y llana podría irrogarle; y que lo único que él deseaba, era obtener el fin de bien público que significaba alejarlo de la Dirección de un servicio para el cual no tenía competencia y desde el cual producía la más triste desorganización en la Empresa.

El señor Zamorano salió a consultar a S. E. el Presidente de la República, quien, según se nos informa, se manifestó partidario de que renunciase el señor Trucco y el Consejo de los Ferrocarriles, antes que el señor Zamorano que era su amigo fiel desde muchos años a esta parte.

Esta es la situación en que se encuentra en estos momentos el problema.

Autorizada Declaración!

En vista de la fórmula del medicamento llamado STHENOGEN, me sentí inclinado a usarlo en personas convalecientes de enfermedades agudas graves; de personas anémicas, con desórdenes del apetito, del sueño, etc., y en cada caso, he comprobado que los enfermos se fortalecen rápidamente.

Santiago, Julio 19 de 1919.

Fdo.—F. LANDA
Médico-Cirujano.
MEDICO DE CIUDAD DE SANTIAGO

LA CREACION DEL MINISTERIO DE AGRICULTURA

Por encargo de la Sociedad Agrícola del Sur, una comisión gestiona en Santiago el despacho del proyecto

LAS ASPIRACIONES DE LOS AGRICULTORES

Entrevista con el señor don Carlos Alamos Lantaño

Se encuentra desde hace algunos días en Santiago, ocupado en diversas interesantes gestiones que le han sido encomendadas por los propietarios de terrenos agrícolas del sur, el distinguido agricultor y respetable caballero, don Carlos Alamos Lantaño.

La Sociedad Agrícola del Sur, importante institución, cuya labor en favor de los fines que persigue es bastante conocida de todas las personas que siguen de cerca el progreso del país, ha creído conveniente activar su campaña en pro de la creación del Ministerio de Agricultura, organismo que considera indispensable para dar desarrollo a la producción en nuestro país y por ende bienestar a su población, sin hacer diferencia entre ricos y pobres; y con este motivo comisionó a los señores Carlos Alamos Lantaño y Ruperto Bahamonde para que hagan llegar hasta los Poderes Públicos sus justas aspiraciones en lo que respecta al despacho de uno de los tres proyectos de ley que dicen relación con el Ministerio de que nos ocupamos.

Y no se crea que esta aspiración es el fruto de un capricho más o menos pasajero de un reducido número de dueños de propiedades agrícolas, o el resultado de la iniciativa de unos cuantos ante las necesidades del momento presente; no, en absoluto de acuerdo se hallan todos los agricultores sin excepción, en que es necesario dar forma a esta bella idea que acariciamos desde que trabajamos nuestras tierras y palpamos los beneficios enormes que podría traer consigo a la colectividad en general la obra que indudablemente realizaría la secretaría de Estado encargada del estudio y solución de los innumerables problemas que atañen de cerca los intereses de la agricultura y, por lo tanto, la de todos los que viven en este país, chilenos y extranjeros, y que anhelan su progreso y bienestar.

Así, con entusiasmo, lleno de sinceridad, comienza por hablarnos el señor Alamos al acercarnos ayer a saludarlo, para solicitarle una entrevista para nuestro diario.

—Por supuesto, nos agrega, en seguida, nuestro entrevistado, he aceptado con gusto y satisfacción este encargo de la Sociedad Agrícola del Sur de hacer llegar hasta S. E. el Presidente de la República y Ministros de Estado, el ardiente deseo que tiene de ver por fin traducido en una ley de la Nación lo que hoy no es sino un simple proyecto, a pesar de que sobre este particular creo que no hay diversidad de opiniones ni menos intereses creados, porque para una obra de bien público, llámenla ustedes de salvación nacional, si quieren, no hay, no pueden haber opositores.

Todo estriba en detalles, peq simos detalles, que si bien pu repercutir en el edificio d obra, haciéndola menos res y hermosa, de ninguna maner canzan a destruir sus cimi porque éstos descansan y se le tan en una aspiración gener cida de la necesidad que exi aprovechar mejor nuestras tie adoptando una serie de me que hasta hoy no han podido co guirse por falta de un Minis por falta de una oficina u org mo a quien dirigirnos en dem de ayuda para los fines que an mos y que constituyen nues programa de labor.

Para nosotros, prosiguió el s ñor Alamos, usando una ex sión gráfica, el Ministerio de A cultura es el cimiento sobr cual edificaremos los proye agrícolas futuros, los mismos han de dar riquezas y hacer g de a nuestros país. Y expliqu ustedes, el porqué de tanta i tencia de parte nuestra para tener esta ley de la República, estas razones que les he seña como argumentos sólidos y nos de ser tomados en cuenta nuestros hombres de Gobie por los dirigentes de este paí quieren, como es natural supo lo, hacer obra útil y práctica favor de la agricultura, o propiamente en beneficio de la población. Con Ministerio Agricultura que estudie y res va todo lo relacionado con necesidades de la agricultura pasará lo que acaba de oc con las viñas, con la agravante que mientras esto sucede el F gasta su dinero en enseñar a alumnos de las escuelas agríc todo lo indispensable para c var debida y científicamente tierra. Y así, con el mismo en siasmo continuó el señor Ala hablándonos de la creación Ministerio de Agricultura ha que interrumpido por noso obtuvimos de él algunas decl ciones sobre un asunto íntima te ligado con el progreso agr del país: nos referimos al r de nuestras tierras.

—A este respecto, nos dijo el s ños Alamos, no podría sino re tirles sino lo que sabe todo mundo, porque el regadío es problema que no necesita dem tración para ser evidente. La t rra necesita agua como el or nismo humano necesita sangre p ra vivir; y por lo tanto debe buscarla y llegar hasta allá do se encuentra, en la Cordiller

Todos los capitales que se viertan en estas obras nunca rán muchos, jamás estarán empleados, y porque esta es opinión pienso también en debemos propiciar la constr ción de canales y embalses, ciendo que a todos los campos gue este precioso tónico que dría a contrarrestar las seq de que año a año, nos lam mos.

Antes de despedirse de nosot el señor Alamos, nos informó q el Lunes hablaría con S. E. Presidente de la República, cumplimiento de la misión q trae de la Sociedad Agrícola Sur.

El señor Alamos Lantaño ha nido ya ocasión de ponerse al h bla con algunos de los miemb de la Sociedad Nacional de Ag cultura y de acuerdo con ellos, su puesto, cumplirá su cometid

VINA
CONCHA y TORO
Obsequiará a sus clientes con un
SORTEO DE 25,000 PESOS
que se efectuará ante notario el
6 de Septiembre de 1919

Distribuído en la siguiente forma:

1 GRAN PREMIO de...	$ 10,000
3 premios de $ 1,000...	3,000
10 premios de $ 500...	5,000
20 premios de $ 200...	4,000
30 premios de $ 100...	3,000
64 premios	$ 25000

Por cada CUARENTA PESOS de compra se regalará un número.
Los vales se canjean en la Oficina:
MONEDA N.o 1030
y en la Bodega:
MANUEL RODRIGUEZ 42

CAÑERIAS
DE FIERRO GALVANIZADO PARA AGUA
DE FIERRO FUNDIDO PARA ALCANTARILLADO
DE PLOMO Y COMPOSICION
DE FIERRO NEGRO PARA GAS
DE FIERRO FUNDIDO PARA VENTILACION
DE BRONCE Y DE COBRE
Válvulas y Llaves para Cañerías, Curvas de plomo,
Trampas de todas formas, Collares, Orejas,
Zoquetes, Plomo en planchas, etc.
Casa Santiago Webb & Co.
156 - ESTADO - 170
Casilla 1767 -:- SANTIAGO -:- Tel. Ing. 3175-3177

LIQUIDACION ESPECIAL

en "BONETERIA NIÑOS"

ARTICULOS de ABRIGO

á PRECIOS INFIMOS

CALZONCILLOS, en franela blanca, (bombasi) para niños; desde	$ 2.60
CALZONCILLOS, en franela fantasia, para jóvenes de 12 á 16 años;	$ 3.50
CAMISAS en franela fantasía, para niños;	$ 3.45
CAMISAS de bramante blanco; pechera lisa almidonada; á	$ 4.65
CAMISAS de noche en franela blanca (bombasi) medidas 30 al 36: á	$ 6.95
SACOS pijama en franela fantasía, de 2 á 14 años; desde	$ 3.55
TRAJES jersey lana y algodón, (tricota, pantalón y gorra) para niños de 2 á 6 años, á $ 25.95, - 23.95. - 21.95 y	$ 19.95
TRAJES jersey de lana, (tricota, pantalón y gorra) para niños de 2 á 6 años; á 34.50, - 32.50, - 31.50 y	$ 29.50
BUFANDAS de lana, gran surtido en colores; á $ 11.75, - 8.25 y	$ 4.75
MEDIAS de algodón negras, aborlonadas: á	$ 1.45
MEDIAS de lana negras; á	$ 3.50
CALCETINES de lana negros; á	$ 1.95
CAMISETAS de algodón crudo, manga larga; á $ 3.95 y	$ 3.50
CAMISETAS de algodón con frisa; á	$ 3.45
CAMISETAS de algodón gris imitación lana; á 6.60 y	$ 6.25
CALZONCILLOS de algodón gris, imitación lana, largos; á	$ 4.50
CALZONCILLOS de algodón con frisa, largos; á	$ 7.50
COMBINACIONES de algodón gris, imitación lana, á	$ 6.50

The Chilian Stores
Gath & Chaves Ltd.
Santiago

CAMARA DE COMERCIO DE CHILE

LA REUNION GENERAL DEL LUNES

El Lunes 21 del presente, a las 18 horas tendrá lugar en los salones de "El Mercurio" la reunión general destinada a dejar definitivamente organizada la Cámara de Comercio de Chile.

Esta institución—cuyo objeto primordial es el amparo y protección del comercio en general y muy especialmente el fomento y desarrollo del comercio nacional, —está llamada a producir en la práctica grandes beneficios.

El programa adoptado por el Comité Provisorio—y que ha sido ya publicado en la prensa— se ha confeccionado con gran altura de miras y obedeciendo a un criterio muy amplio, como que en su formación han intervenido representantes de todas o casi todas las actividades del comercio nacional y de todas las nacionalidades del comercio extranjero.

En efecto, componen dicho Comité las siguientes personas:

Don Rafael Urrejola, designado Presidente, en representación de Besa y Cía; el señor John C. Leveday, de Gibbs y Cía.; don Luis Alberto Cariola, de la Compañía Carbonífera de Curinalahue; don Alberto Baccerini, de la Sociedad Unión Comercial; don Wilfred E. Page, de Williamson y Cía.; don Horacio Recart, de la Compañía Maderera Malvoa; don Guillermo Freudemburg, de Freudemburg y Balmaceda; el Sr. W. Guttmann, de Guttmann y Maurer; don Emilio Orrego Pardo, de la Fábrica Nacional de Vidrios y de la Sociedad Electro Metalúrgica; don Alfredo Houston, de Guggenheim Brothers; don Ricardo Montaner Bello, de la Compañía de Seguros La Americana; don Juan Bersano; don Enrique Pérez Riesco, de la Compañía del Molino Graneros.

Tenemos encargo de este Comité, para invitar a la indicada reunión a todas las personas que se dedican al comercio.

* * *

Aniversario de Colombia

El desfile de hoy

La Academia Gimnástica Nacional y varias sociedades obreras, han organizado un espontáneo desfile en honor de Colombia.

El punto de reunión para este desfile será la estatua de O'Higgins a las 5 y media P. M., para seguir por Alameda, Estado y Merced, hasta la Legación de Colombia, situada en el N.o 298 de dicha calle.

A este acto asistirá la banda de la Gratitud Nacional.

El Introductor de Diplomáticos, señor don Enrique Antúnez Cacotte, pasará hoy a saludar, a nombre del Gobierno, al Encargado de Negocios de Colombia en Chile, señor don Ricardo Sánchez Ramírez, con motivo del aniversario patrio de su país.

A nombre del Presidente de la República pasará a cumplimentar al señor Sánchez, el edecán teniente coronel señor don Arturo León del Río.

LOS NCIDENTES EN EL EJERCITO

DESMENTIDO A LAS ASEVERACIONES DE UN FOLLETO

El Fiscal en comisión general, don Carlos Hurtado Wilson, se dedicó en el día de ayer al estudio del sumario sobre los incidentes ocurridos en el Ejército.

Lo acompañó en esta tarea el auditor de la II División, don Joaquín Santa Cruz Ossa.

Desmentido

Se nos escribe:

Señor Redactor de LA NACION. —Presente.

Muy señor mío:

Se acaba de publicar un libro titulado "Revolución", en el cual un señor Alejandro Walker Valdés, hace una relación de las "Incidencias militares", que el público conoce. Como en la página 185, dice:

"No contiene ninguna información que no esté ajustada estrictamente a la verdad", y como en las paginas 95 y 96, al hablar de mi persona hace una relación "contraria a la verdad", vengo en rogar a Ud. se sirva dar cabida en su diario al presente desmentido.

Saluda atentamente a Ud. — **Ambrosio Viaux A.**

Santiago, 17 de Julio de 1919.

* * *

Transmisión del mando en el Brasil

LA REPRESENTACION DE NUESTRO PAIS EN ESA CEREMONIA

Licencia al Ministro señor Irarrázaval

Por comunicaciones telegráficas que LA NACION ha recibido, se sabe que entre el 23 y el 25 del presente, tendrá lugar en Río de Janeiro, la ceremonia de la entrega del mando presidencial al mandatario electo, señor don Epitacio Pessoa.

En el Ministerio de Relaciones se nos informó ayer, que en ese Departamento, tenían iguales noticias, no habiéndose recibido aún información oficial que fije el día exacto en que se efectuará dicha ceremonia.

Se nos agregó que se esperaba para ello la llegada del señor Pessoa a Río de Janeiro.

Como se sabe, el Gobierno de Chile ha acreditado a nuestro Ministro en el Brasil, señor don Alfredo Irarrázaval Zañartu, para que represente a Chile en aquel acto oficial.

Una vez que este distinguido funcionario haya dado cumplimiento a su elevada misión, se trasladará a Chile, haciendo uso de una licencia que ha solicitado.

Adicto militar de la Argentina en Chile

Se nombra al teniente coronel señor Justo E. Diana

En el Ministerio de Relaciones se ha recibido una comunicación oficial, por la cual se anuncia que el Gobierno de la República Argentina ha nombrado Adicto Militar a su Legación en nuestro país, al teniente coronel señor don Justo E. Diana.

ARTICULOS DE PRIMERA NECESIDAD

SE TRAERIAN AL PAIS EN LOS TRANSPORTES DE LA ARMADA

En la Moneda se nos informó ayer que el Gobierno había determinado usar los transportes de la Armada en la traída al país de artículos de primera necesidad.

Se nos agregó, que estos viajes se iniciarían dentro de poco, con la ida hasta los países del norte, del transporte "Angamos". Esta nave llegaría hasta Colombia, donde cargaría una gran partida de azúcar y café. El primero de estos artículos es mucho más superior y barato que en el Perú.

* * *

Asamblea Obrera de Alimentación Nacional

En la asamblea extraordinaria que celebró la Asamblea el Viernes, el delegado doctor don Carlos Fernández Peña, dió a conocer el deficiente funcionamiento de las casas de préstamo, con perjuicio indudable para el público, y al efecto, concretó casos en que se engaña al empeñante.

Para estudiar estos interesantes problemas que tan directamente atañen a las clases trabajadoras y proletarias, se nombró una comisión que quedó compuesta de los señores: Carlos Alberto Martínez, Carlos Fernández Peña, Manuel Hidalgo, Evaristo Ríos y José Sáez y Santiago Labarca.

En lo relacionado con el movimiento obrero extranjero, que para dicha sesión estaba en tabla, la Asamblea aprobó lo siguiente:

"La Asamblea Obrera de Alimentación Nacional, en presencia de la huelga general que realizará el proletariado europeo el 21 de los corrientes, que es una gran manifestación de fuerza obrera y constituye un aviso de que se engendran nuevas energías para la emancipación integral de los trabajadores, y que viene también a arrojar a la faz de esta civilización sus más mentidas conquistas de libertad y de justicia de que tanto blasona, acuerda:

Que como organismo de las clases trabajadoras del país, adhiere a esta manifestación del proletariado europeo, enviando un cordial saludo a la "Confederación del Trabajo de Francia", organizadora de este movimiento".

Por lo avanzado de la hora, el delegado doctor Fernández Peña no dió cuenta de su labor en el norte, quedando pendiente para una nueva sesión.

Hoy celebrará dos mitines la Asamblea, a las 10 horas, uno en la Plaza Mapocho, y el otro en San Diego esquina Avenida Matta, tendiente a obtener el abaratamiento de los artículos de consumo.

* * *

El tifus exantemático

Ayer hubo el siguiente movimiento de enfermos del tifo exantemático, en los diversos hospitales de esta ciudad.

Existencia anterior, 319; ingresados, 8; dados de alta, 4; fallecidos 4; existencia actual 319.

EL ULTIMO TEMPORAL EN VALPARAISO

SOBRE LOS PERJUICIOS CAUSADOS

Tema de los más variados comentarios ha continuado siendo en todos los círculos, los efectos causados en el vecino puerto de Valparaíso por el último temporal.

Recientemente han regresado de aquella ciudad los ingenieros de la Comisión de Puertos, señores Rubén Dávila I. y Jorge Lira, quienes se trasladaron a ese puerto comisionados por el Ministerio de Hacienda, para conocer de los destrozos que en realidad hubiese ocasionado el temporal y proponer al Gobierno las medidas necesarias en orden a proseguir los trabajos, y si es necesario introducir en el plan de obras algunas modificaciones para evitar que futuros fenómenos, como el ocurrido, ocasione nuevas pérdidas y destrozos en las defensas que se efectúan.

Según hemos sido informados, los ingenieros citados, calculan las pérdidas en varios millones de pesos y en la actualidad se encuentran preocupados en la elaboración del informe que, sobre su visita elevarán al Gobierno.

Por lo demás, los señores Dávila y Lira, expondrán detalladamente en la primera reunión que celebre la Comisión de Puertos, el resultado de sus investigaciones y causas principales de los destrozos que ocasionó en el talud de enrocados el temporal.

También estuvo en el vecino puerto a imponerse de las pérdidas y perjuicios que sufrió la Aduana, por el mismo motivo, el jefe de la sección respectiva del Ministerio de Hacienda, señor Ismael Huidobro.

Nos expresa este funcionario, que el temporal destruyó casi completamente un galpón de 160 metros que esa repartición mantenía al lado del muelle fiscal. Más o menos iguales perjuicios sufrió, a consecuencia del fuerte viento, el edificio mismo en que funciona la Aduana.

Las pérdidas las estima en varios miles de pesos.

Por su parte el sub-Secretario de Justicia, señor don Alvaro Casanova, que fué a Valparaíso en compañía del Ministro de Relaciones, a imponerse de los mismos detalles, nos manifiesta que las pérdidas habidas en la bahía y obras del puerto, las calcula en la suma de 60 millones de pesos, sin contar los perjuicios enormes que ha sufrido el comercio por la gran cantidad de mercaderías que se inutilizó, debido a la acción del agua, en la Aduana y carga que mantenían en algunos de los faluchos, lanchas y vaporcitos que tenían cargados.

Por lo demás, nos expone detalladamente la serie de deficiencias que notó en la construcción de las obras, a cuya causa, atribuye la pérdida de las naves y demás desgracias ocurridas en Valparaíso. Nos agrega que la protección que en realidad deben prestar al puerto, no se hicieron efectivas ante el temporal último.

Hace notar, asimismo, algunos defectos de que adolece la citada construcción. El rompe-olas y zona de abrigo de las naves, no prestó servicios de ninguna especie, y el talud de enrocados es de material muy fácil de sufrir con fenómenos de esta naturaleza. El espigón de atraque que fué tan combatido por considerársele inútil, ha demostrado en esta ocasión ser esto último.

En realidad el rompe-olas que actualmente hay es muy chico, no sufrió nada, como tampoco los malecones, demostrando la solidéz de su material.

El talud de enrocados, agrega, debió haberse efectuado con pilotes de rieles a fin de que soporte las embestidas del mar.

Termina haciéndonos presente que en otros países donde se han ejecutado obras de esta naturaleza, no se ha descansado, sólo en la indiscutible competencia de los ingenieros, sino que también se ha considerado la opinión de los prácticos, es decir, de la gente que conoce el mar, tales como los marinos, por ejemplo.

Si al iniciarse la confección del proyecto para las obras de defensa de Valparaíso, se hubiese consultado a algún marino, los trabajos, seguramente, se habrían ejecutados en mejor forma y no se habría lamentado las desgracias ocurridas.

El Ministro de Relaciones, señor Barros Borgoño, dió cuenta de sus impresiones, en las reuniones celebradas en Consejo de Ministros de ayer, que damos en otra sección de este diario.

* * *

Instituto de Abogados

Homenaje al señor don Miguel A. Varas H.

El Miércoles próximo pasado celebró sesión el directorio de esta institución, a fin de acordar la forma en que haya de llevarse a efecto el homenaje al señor don Miguel A. Varas H., aprobado por el Instituto.

Se acordó celebrar una sesión solemne en el Salón Central de la Universidad de Chile el Domingo 27 del presente a las 3 P. M., dedicada al señor Varas y en la cual se le hará entrega de un album firmado por todos los abogados.

El álbum está a disposición de los que deseen firmarlo en la secretaría del Instituto en el palacio nuevo de los Tribunales.

* * *

Ferrocarril Longitudinal

Como lo dijimos ayer, el tráfico por el Ferrocarril Longitudinal norte estará interrumpido hasta los primeros días del mes de Agosto próximo.

Los trabajos de reparación de la línea se prosiguen con actividad.

Se encuentra ya arreglada la línea del servicio telegráfico.

Se espera que en el curso del presente mes esté expedito el tráfico desde Santiago a La Serena.

Entre La Serena y Ovalle no hay interrupción.

* * *

Recargo aduanero

El Ministerio de Hacienda ha fijado el recargo aduanero para la semana que se inicia, en 81.92 por ciento.

El 10 por ciento en latras sobre Londres o Nueva York, de los derechos de exportación, se cobrará a razón de 19 peniques 37 milésimos de penique por cada peso oro de 18 peniques.

Concurso nacional de aves de postura

La próxima Exposición de útiles de Avicultura.—Facilidades para adquisición de alimentos y huevos fecundos.—Las próximas conferencias.—Visitas al local del Concurso.—La postura de la última semana.—El Concurso permanecerá abierto todo el día de hoy.

La Dirección General de los Servicios Agrícolas deseosa de prestar la mayor cooperación posible al desarrollo de la industria avícola en el país patrocina una Exposición de todos los útiles concernientes a esta industria y se inaugurará el 15 de Septiembre próximo. Ya han contestado que concurrirán a esta Exposición 23 casas comerciales que se encargan de la venta de estos artículos. El Reglamento de esta Exposición pueden solicitarlo los interesados en el mismo Concurso o por correo al señor Carlos Echeverría C., Casilla 1004, Santiago.

A fin de dar facilidades al público para la adquisición de alimentos para las aves, huevos frescos huevos para incubar y el folleto sobre el Concurso, se ha acordado vender todo esto no sólo en el local del Concurso sino también en la puerta de entrada de la Quinta Normal por la calle Agustinas.

Si el tiempo lo permite el 27 del presente el señor Ban Yamashita, uno de los directores del Concurso dará una conferencia a las dos de la tarde en el local del Concurso sobre asuntos de sumo interés avícola.

El Jueves último los alumnos de la Escuela de Preceptores "José Abelardo Núñez", acompañados del profesor de Agricultura, señor Manuel 2.o Valenzuela visitaron el Concurso y el día siguiente lo hicieron las alumnas de la Escuela Profesional de Niñas No. 2. El Director de turno del Concurso, señor Carlos Echeverría C. atendió a los alumnos de ambos establecimientos, dándoles una conferencia sobre selección de aves, alimentación y les explicó minuciosamente las teorías de Walter Hogan para conocer la capacidad productora del ave.

La postura de la última semana es la siguiente:

Número de días de funcionamiento del Concurso: 65 días.

Número de gallinas en postura: 94 gallinas.

Cantidad de huevos recogidos hasta el Viernes último: 2,119 huevos.

Cantidad de huevos recogidos en la semana: 275 huevos.

Corrales que han puesto más huevos en la semana: con 5 gallinas en postura, 23 huevos corral No. 6, y 20 huevos corrales Nos. 5 y 15.

Gallinas que han puesto más huevos en la semana: 6 huevos gallinas Nos. 4, 28, 55, 79, 92 y 100 y 5 huevos las gallinas Nos. 16, 22, 20, 31, 38, 61, 71, 72, 80, 93, 95 y 105.

Gallina que ha puesto el huevo más pesado hasta la fecha: la gallina No. 71 con peso 85.70 gramos.

Cantidad de huevos puestos por cada corral en 65 días:

Con 5 gallinas en postura: 194 huevos corral No. 6, 157 corral No. 14, 155 huevos corral No. 3, 152 huevos corral No. 1, 149 huevos corral No. 15, 145 huevos corral No. 2, 134 huevos corral número 4, 118 huevos corral No. 12, 94 huevos corral No. 5, 76 huevos corral No. 13.

Con 4 gallinas en postura: 98 huevos corral No. 16, 91 huevos corral No. 7, 90 huevos corral número 20, 81 huevos corral No. 17, 74 huevos corral No. 18, 42 huevos corral No. 9.

Con 3 gallinas en postura: 54 huevos corral No. 22, 56 huevos corral No. 19, 41 huevos corral número 8, 39 huevos corral No. 24, 29 huevos corral No. 23, y 24 huevos corral No. 21.

Con 2 gallinas en postura: 26 huevos corral No. 11.

Cantidad de huevos puestos individualmente por cada gallina durante los 65 días de funcionamiento del Concurso.

44 huevos gallina No. 34, 43 huevos gallinas No. 11 y 29, 42 huevos gallinas No. 7, 99 y 100, 41 huevos gallina No. 4, 40 huevos gallina No. 1, 28 y 73, 38 huevos gallinas No. 25 y 75, 37 huevos gallinas No. 31, 76 y 83, 36 huevos gallina No. 61, 35 huevos gallinas No. 6, 9, 58, 16 y 84, 34 huevos gallinas No. 15, 26 y 72, 33 huevos gallinas No. 3, 59 y 78, 32 huevos gallinas No. 88 y 33, 30 huevos gallina No. 27, 28 huevos gallinas No. 77 y 92, 27 huevos gallinas No. 19, 57 y 89, 26 huevos gallinas No. 17, 21 y 79, 25 huevos gallinas No. 36, 65, 71, 80, 94 y 107, 24 huevos gallinas No. 5, 20 y 64, 23 huevos gallinas No. 67 y 12, 22 huevos gallina No. 111, 21 huevos gallinas No. 13, 115, 55, 43 y 10, 20 huevos gallinas No. 119 y 74, 19 huevos gallinas No. 56 y 66, 18 huevos gallinas No. 24, 90 y 60, 17 huevos gallinas No. 62 y 22, 16 huevos gallinas No. 68, 69 y 63, 15 huevos gallinas No. 38, 117, 82 y 42, 14 huevos gallinas No. 95 y 2, 12 huevos gallinas No. 8, 18, 102 y 99, 11 huevos gallinas número 34 y 81, 9 huevos gallina No. 23, 8 huevos gallina No. 35, 7 huevos gallinas No. 109 y 93, 6 huevos gallina No. 113, 5 huevos gallinas No. 105 y 45, 4 huevos gallinas No. 126, 87 y 118, 2 huevos gallinas No. 127, 98 y 114, 1 huevo gallinas No. 37, 122, 47 y 106.

* * *

Chilenos fallecidos en Gran Bretaña

El Cónsul General de Gran Bretaña ha enviado a este Ministerio un letra de cambio por la suma, valor del saldo a favor del marinero chileno D. Ortiga, fallecido en aquella Nación.

—El mismo funcionario ha enviado la siguiente nómina de marineros chilenos fallecidos en Gran Bretaña, y cuyos haberes pueden ser cobrados por sus herederos:

Vernick George, Zúñiga R., Vargas Isidoro, Gallardo Ramón, Alviser Manuel, Zambrano Iván, Sanckey S., Castro J., Mella P., Gutiérrez R., San Martín J., Cáceres D., Candía José, Bondau Luis, Coronada J., Outami C., Carmona L., Muñoz Antonio, Canales Ramón, Reyes Julio, Sabino E., Ojeda Juan, Castro Félix, Neira Manuel C., Gallardo Juan, Emades G., Pudlodi Pedro F., Pagnala E., Castillo M., Espinoza N., Cárdenas Luis, Manuel Tordecilla.

Dr. GIANELLI
Especialidad en sifilis, piel, vías urinarias.
Consultas de 2 a 6.
Estudios en Europa
21 DE MAYO 562

ALFOMBRAS - LA RIOJANA - LINOLEUMS
ESTADO 64 Y 72
Guardas para escala, Esteras de Coco, Tripes u/c afelpados, Corchos para piso, Cretonas, Satines, Felpas de lino Stores, Cortinas de punto, Visillos, Lanzas de bronce y Varillas para escala. En todos estos artículos contamos con un completo surtido a precios sumamente bajos. Visite nuestra casa e impóngase personalmente de la calidad de nuestros artículos.
MARTINEZ BLANCO y Cía. - Teléfono 438.

AGUA POTABLE DE YUNGAY

EL ADMINISTRADOR DE LA EMPRESA CONTESTA LA NOTA DEL ALCALDE.

Con motivo de la nota que ha dirigido al Ministerio el Alcalde de Yungay, sobre la cuestión de agua potable, el administrador de este servicio, señor Zenteno, se ha dirigido al Ministerio en la siguiente comunicación:

Señor Ministro:

Por la prensa se ha impuesto esta Administración de una nota dirigida a US. por el señor Alcalde de la Comuna de Yungay, en la cual pide que se derogue, por ilegal, el decreto del Ministerio de US. que aprueba un acuerdo de la Junta Administrativa de esta Empresa que modifica algunos artículos del Reglamento interno de la Empresa.

La referida nota contiene aseveraciones que estimo necesario rectificar.

La Empresa de Agua Potable de Santiago es de propiedad de la Municipalidad y como lo he manifestado a US., en mi nota de 7 del actual, la ley número 1012 de 4 de Febrero de 1898 establece que la Administración de la Empresa de Agua potable de Santiago, será ejercida por una Junta compuesta de dos miembros designados por el Presidente de la República y de un miembro nombrado por la Municipalidad, hasta que la Municipalidad cancele la deuda pendiente con el Fisco.

La Junta Administrativa de esta Empresa tiene, pues, a su cargo, la administración de todos los servicios de agua potable de Santiago, derivados de esta Empresa, ya sea que estos servicios se presten en las comunas urbanas o rurales.

Hasta hace algún tiempo la Empresa administraba directamente todos estos servicios y sólo desde hace algunos años la Junta estimó conveniente encomendar a las Municipalidades de las comunas rurales la administración de los servicios de agua potable en sus respectivas comunas, en vista de que estos servicios eran muy escasos en esas comunas y su administración directamente por esta Empresa era, por consiguiente, muy dispendiosa.

Las razones que acosejaron tomar esta medida, en beneficio de los consumidores, ya no existen, pues, la población de las comunas rurales ha aumentado considerablemente en este último tiempo, y además la Empresa cuenta hoy día con agua potable en abundancia lo cual le permite aumentar la dotación del servicio de agua potable de esas comunas en relación con sus actuales necesidades.

Por estas consideraciones, la Junta acordó que los servicios de agua potable de las comunas rurales volvieran a ser administrados directamente por esta Empresa que, como lo he manifestado a US., es a quien le corresponde la administración de todos sus servicios.

El señor Alcalde de Yungay inserta en su nota como dato ilustrativo, para demostrar que el referido acuerdo va en desmedro de los intereses comunales, un cuadro comparativo de las tarifas que rigen actualmente en esa comuna y las que fija el acuerdo de la Junta de esta Empresa, aprobado por decreto 2622 de 27 de Junio último.

Olvidó el señor Alcalde hacer referencia a la parte del acuerdo de la Junta de esta Empresa que establece la colocación de servicios que proporcionarán 15 metros cúbicos de agua mensuales, cantidad suficiente para la bebida y usos domésticos de una casa, por el precio de $ 2.25 mensuales. Mediante estos servicios la Empresa va a proporcionar a los consumidores, de las comunas rurales el agua para la bebida y usos domésticos al mismo precio que en la parte urbana de la ciudad.

Se ha fijado una tarifa más subida en los demás servicios que empiean el agua para distintos usos, como ser riego, industrias, etc., y a los cuales se refiere el cuadro comparativo que inserta el señor Alcalde en su nota, porque es lógico que el agua que se destina a estos usos o que se derrocha, tenga mayor precio que el agua que se destina a la bebida y necesidades domésticas, y porque esta Empresa necesita ejecutar trabajos de importancia que costarán miles de pesos para aumentar la deficiente dotación de agua de las comunas rurales y poder proporcionar a los consumidores no sólo el agua a que les da derecho el pago del mínimum fijado sino toda el agua que necesiten.

Si bien es cierto que las tarifas vigentes en la comuna Yungay para estos servicios son algo menores que las fijadas por la Junta de esta Empresa, no es menos cierto que estas tarifas son nominales y que en la actualidad no se proporciona a los consumidores de Yungay el agua a que tienen derecho mediante el pago del mínimum que se les exige y se ven obligados a soportar el deficiente servicio de agua potable de esa comuna, como lo reconoce la propia Administración de esos servicios en una información publicada en la prensa el día 6 del actual, sobre el servicio de agua potable de la comuna de Yungay.

Por último, señor Ministro, no veo el fundamento legal que pueda servir de base al señor Alcalde de Yungay para pedir a US. que se derogue un decreto que aprueba un acuerdo de la Junta Administrativa de esta Empresa que tiene por objeto reglamentar la Administración de servicios de esta Empresa.

Dios guarde a US.—(Firmado).—**A. Prieto Zenteno.**

OBISPO AUXILIAR DEL ARZOBISPADO

SE NOMBRA AL ILTMO. SEÑOR MIGUEL CLARO

El 15 de Mayo último, LA NACION informó que se gestionaba ante la Santa Sede, por intermedio del Ministerio de Relaciones Exteriores, el nombramiento del Obispo señor don Miguel Claro, como auxiliar del Arzobispado de Santiago.

Según hemos sido informados, los efectos de este nombramiento provocaron ciertas dificultades que se han venido a solucionar después de dos meses.

Las tramitaciones a que dió lugar este nombramiento no nos son desconocidas, pero sabemos que él se efectuó después de haberse cambiado una serie de comunicaciones entre la Santa Sede y el Arzobispado de Santiago, participando también el Encargado de Negocios del Vaticano en Chile, monseñor Vicente Misuraca.

Arregladas todas las cuestiones pendientes, el señor Misuraca comunicó al Arzobispado que S. S. Benedicto XV había dado el pase correspondiente, a fin de que el señor Miguel Claro, fuera reconocido en el carácter de Obispo Auxiliar.

¿CANAS? "AZABACHE"

Tinta inglesa maravillosa, indeleble, no destiñe, no mancha la ropa, vuelve a las canas, ya sean de la cabellera o barbas, inmediatamente su primer color negro hermoso con brillo natural, dando a la fisonomía un aspecto de juventud. Teñirse el pelo no es una necesidad, es un lujo, un capricho, una coquetería. En Estados Unidos es una costumbre de hombres y señoras. En Europa lo usan los soberanos. Ensayaría es adoptarla, pues la venta del año es de 100,000 estuches de este gran cosmético. No produce color verdoso ni tornasol, como sucede con otros tintes. No hace caer el pelo. Por su duración resulta la más económica.

Sociedad de Conciertos Sinfónicos
TEATRO UNION CENTRAL
El segundo concierto se verificará
El Lunes 21, a las 6 P. M.
La Sinfonía en Si menor, dirigida por el
SR. COMMENDATORE OBERSTETTER
Las localidades se venden donde
GRIMM & KERN
ALMACEN DE MUSICA. — AHUMADA 99, ESQ. MONEDA

Forros Vitalic Reforzados
LLEGÓ NUEVA REMESA
PARA FORD 30x3 1|2, $ 90 m|c.
PARA FORD 30x3, $ 60 m|c.
Cámaras Vitalic de todas dimensiones a precios excepcionales!
Aug. O. Bohme = Huérfanos 710
CASILLA 1163.—Esq. CLARAS

Depósito de Paños
Avisamos a nuestros clientes y público en general que hemos recibido un surtido completo
DE PAÑOS NACIONALES,
suministrados por las cuatro fábricas del país.
Ofrecemos un variado surtido de pañuelos de rebozo, a precios muy bajos.
MATEO DELPORTE
BANDERA ESQ. ROSAS
TELEFONO INGLES N.o 1238, CENTRAL

CONSEJO DE GABINETE

La reunión de Ministros de ayer.—Se tratan diversos asuntos administrativos

En la mañana de ayer los señores Ministros de Estado se reunieron en Consejo en la sala de despacho del Presidente de la República, para considerar diversos asuntos administrativos y políticos.

Iniciada la reunión, el Ministro de Relaciones Exteriores señor don Luis Barros Borgoño entró a dar cuenta detallada de su viaje a Valparaíso en cumplimiento de la misión que le encomendara el Consejo en sesiones anteriores, a fin de que se impusiera de todos los destrozos que el último temporal había ocasionado en el vecino puerto, tanto en las obras de defensa que se ejecutan, como en la población.

Según se nos informó, el señor Barros Borgoño expuso que los daños causados por ese fenómeno habían sido de consideración, pero no tantos como la prensa había indicado.

Agregó que las pérdidas sufridas por la Empresa constructora de las obras, comercio y habitantes del puerto, habían sido enormes siendo imposible calcular precisamente el monto de ellas, por no haberse efectuado aún un balance más o menos detallado de los perjuicios.

Dió a conocer el estado lastimoso en que habían quedado las diversas naves, que al desencadenarse el temporal permanecían fondeadas en el puerto.

Expuso asimismo, que las pérdidas del Fisco habían sido relativamente pocas, cuyo monto no alcanzaría a un millón de pesos.

Igualmente detalló los perjuicios que habían tenido algunos habitantes de Valparaíso, de los cuales, varios perdieron a sus deudos por accidentes y por la acción destructora del mar.

Se extendió a continuación en diversas consideraciones, haciendo presente la necesidad que existía en que las obras se prosiguieran con actividad, a fin de evitar en el futuro desgracias tan lamentables como las ocurridas.

Habría agregado el señor Barros Borgoño, que algunas obras adolecían de cierto defecto de disposición, por cuyo motivo, a pesar de su sólida construcción, no habían prestado servicio de ninguna especie para conjurar en parte el peligro que se presentó.

Se nos informa además, que el señor Ministro, había dicho que según los técnicos, había necesidad inprescindible en proseguir la prolongación del rompeolas, a fin de que sirva de abrigo a las naves en el caso de que se presenten en el futuro, fenómenos como el último.

Insinuó además diversas otras ideas relacionadas con esos trabajos y medidas que el Gobierno debía adoptar en el sentido de modificar cierta parte de las obras.

Finalmente hizo presente que había obligación de parte del Gobierno en concurrir en auxilio de los centenares de damnificados que han quedado con motivo de este temporal.

Propuso además diversas otras ideas, todas las cuales fueron aceptadas unánimemente por el Consejo.

Al efecto se encomendó al señor Ministro del Interior para que prepare el mensaje respectivo, solicitando del Congreso autorización para invertir cierta suma de dinero para auxiliar a esas personas.

En seguida se dió cuenta al Consejo de haberse recibido de Londres algunos cablegramas confidenciales relacionados con el Ferrocarril de Lebu a Los Sauces, sobre lo cual se tomaron algunos acuerdos.

Por su parte el Ministro de Hacienda señor Philippi, comunicó al Consejo que su departamento había recibido algunos telegramas desde Estados Unidos, relacionados con las gestiones que Mr. MacAdoo hace en aquel país para contratar la suma de 160 millones de pesos, que se destinarán al mejoramiento de los servicios ferroviarios del Estado.

En estos cables, se haría presente al Ministro que el National City Bank de Nueva York, habría aceptado hacer el empréstito, pero bajo ciertas condiciones estrictas.

Sobre este particular, se habría acordado, hacer contra-proposiciones, las que en el caso de ser aceptadas, la contratación de este empréstito quedaría solucionada satisfactoriamente.

Se siguieron tratando diversos otros asuntos relacionados con los problemas nacionales de actualidad, pasándose a continuación a considerar la situación ministerial, cuya relación damos en otra sección.

VISITA DE INSPECCION A LOS FERROCARRILES

DON ALEJANDRO GUZMAN RENUNCIA FORMAR PARTE DE LA COMISION NOMBRADA POR EL EX-MINISTRO SEÑOR O'RYAN

En el Ministerio de Ferrocarriles se ha recibido una comunicación del señor Alejandro Guzmán, por la cual hace renuncia del cargo de miembro de la comisión encargada de practicar una visita extraordinaria en los Ferrocarriles del Estado.

El señor Guzmán funda su renuncia en motivos de salud, para constatar lo cual, acompaña el certificado médico correspondiente.

Sociedad Científica de Chile

En la próxima sesión general del Lunes 21, la orden del día será la siguiente:

1.o Doctor don Luis Vargas Salcedo, Antropometría de dos cráneos antiguos de los chiles.

2.o Notas geoantropológicas americanas, por don Roberto Rengifo.

La entrada a la sala de lectura de la Biblioteca Nacional es libre para el público.

EL INCENDIO DE LA ESCUELA DE FARMACIA

EL SUMARIO QUE SE INSTRUYE. — INVESTIGARA LOS HECHOS UN MINISTRO DE LA CORTE DE APELACIONES

El Juzgado del Crímen de turno prosiguió ayer en la instrucción del sumario que se ha iniciado para descubrir a los autores del incendio que destruyó totalmente la Escuela de Farmacia.

En la audiencia de la mañana fueron llamados a declarar Enrique Martínez y Armando Concha, mozos de la Escuela. Ambos debieron haber prestado declaración el Viernes en la tarde; pero, debido a un recargo de trabajo en el juzgado, sólo lo pudieron hacer ayer. Martínez y Concha fueron llamados anteayer a la Sección de Seguridad, en donde fueron sometidos a un breve interrogatorio preliminar.

Todas las personas que han declarado en este sumario, han salido en inmediata libertad.

El Juzgado expidió ayer mismo nuevas órdenes de citación.

Por su parte, la Sección de Seguridad ha continuado cumpliendo algunas órdenes emanadas de la justicia criminal.

Según se nos asegura, existe ya una pista por la cual se cree llegar al descubrimiento de los autores del incendio.

Descartando las informaciones que obran en poder de la policía, las cuales, como es natural, se mantienen dentro de la más estricta reserva, hemos obtenido algunos interesantes detalles, que seguramente han de ser una ayuda para la justicia en el esclarecimiento de los hechos.

Como es sabido, se ha llegado a establecer que el fuego apareció en el edificio de la Escuela, simultáneamente, en tres puntos distintos.

Este hecho ha podido servir para sacar interesantes deducciones, en lo que se refiere a los po
autores del incendio.

Personas que han observad
nuciosamente éstos y otros
lles, nos han manifestado que
juicio, los que han consum
delito no conocían perfecta
la conformación del edificio.

Desde luego, se nos ha
los tres puntos por los cuales
reció el fuego, no eran los
a propósito para originar su
pagación en forma rápida,
hay que suponer, que era la
ción de los incendiarios.

Una persona conocedora
Escuela, agregan, nuestros
mantes, no se habría dirigid
guramente, a las partes que
cían menos peligro para la
mación del atentado. Habría
rido, tal vez, buscar otros
más propicios, tales como los
ratorios u otras partes en que
ten explosivos y ácidos infla
Se nota, sin embargo, que
partes no han sido escogidas
lugar de origen del incendio.

Diversas otras consideracion
el estilo, parecen indicar ta
que el incendio debió haber
ocasionado por una persona
ña al establecimiento.

Se encuentra redactado el
creto por el cual el Gobiern
signa un Ministro de la Cor
Apelaciones de esta capital,
que instruya el sumario
pondiente, con motivo del
dio de la Escuela de Farmac

La Embajada a Gran Bre

En la tarde de ayer se
formó en la Moneda que se
designado al contralmirante
don Luis Gómez Carreño, q
tualmente se halla en viaje a
Bretaña, para que forme pa
la Embajada que retribuirá
sita de M. Bunsen.

Se nos agregó que la ida
general estaba aún en est
era probable que el Gobiern
desistiera de este propósito.

Como se sabe, la Embajada
cornal permanecerá en Lo
por espacio de ocho días.

MAÑANA LUNES
LIQUIDACION ESPECIAL
DE
MEDIAS
MEDIAS negras, color inalterable, con pie reforzado. Precio excepcional, $ 2.30 el par, 3 pares por . . . . . . $ 6.75
MEDIAS de seda, pura lana, con pie de hilo, par . . 8.90
GENEROS
GENEROS de lana pura, 1.40 de ancho, el metro . . $ 12.90
MOLETON, calidad extra, en celeste, rosado y blanco, el metro 1.75
FRANELAS, especiales para blusas. Precio de réclame, el metro 1.65
FRANELAS 1|2 lana, estilo viyella, el metro . . . 1.95
Mantelería
MANTELES con pespunte al aire, tamaño 1.60 por 2.25 . . . . . . $ 15.90
MANTELES con pespunte al aire, calidad superior, 1.80x3 1|2 . . . . . . 31.50
DAMASCO, artículo muy bueno y durable, el metro 6.50
SERVILLETAS, tamaño grande, de 1|2 hilo, la 1|2 docena 10.50
CAMINOS de mesa, deshilados, c|u 4.90
ALMACENES INGLESES
(STRUTHERS y Mc ROSTIE)
Estado esq. Huérfanos - Casilla 956 - Teléfono 307

OFERTA EXCEPCIONAL
DEL INSUPERABLE CORSE
"WARNER"
A PRECIOS MUY REBAJADOS
CORSES "WARNER", en coutil liso, con 4 tirantes, busto bajo y largo de caderas, en colores blanco, rosa y celeste; saldo a . . . . . . $ 12.90
CORSES "WARNER", para jovencita, clase y forma especiales, solamente en blanco, a . . . . . . $ 14.90
CORSES "WARNER", en batista, forma sumamente cómoda aún para personas muy delicadas, busto bajo y corto de caderas, con 4 tirantes, en blanco y rosa, a . . . . . . $ 15.50
CORSES "WARNER", en rica batista busto mediano y largo de caderas, varillas flexibles de aluminio, en colores blanco, rosa y celeste, con 6 tirantes; precio muy rebajado . . . . . . $ 16.90
CORSES "WARNER" en coutil muy buena clase, con adornos de tira bordada, forma muy cómoda, en colores blanco, rosa y celeste, a . . . . . . $ 18.50
CORSES "WARNER" en coutil clase superior, forma especial para personas gruesas, busto mediano y largo proporcionado, en colores blanco, rosa y celeste, a . . . . . . $ 19.80
Además LIQUIDACION DE UN SALDO de corsés y sostén-senos de fabricación francesa, a PRECIOS SUMAMENTE REBAJADOS.

GATH & CHAVES Ltd.

OPINA EL HOMBRE DEL DIA

Cómo debe estimularse la atracción de capitales hacia el país

Un programa de propaganda de Chile, que va en directo beneficio del pueblo

Hace muy poco que el Partido Demócrata comparte las responsabilidades del Gobierno de la República. La preparación de sus leaders, la fuerza de su representación parlamentaria, obligaron a los viejos Partidos Liberales a darles en el manejo de la Cosa Pública la participación que le correspondía.

Son unos cuantos los Ministros Demócratas que se han sentado en los sillones de un Gabinete, pero todos ellos han dejado honda huella de la intelectualidad de la democracia chilena, en las altas esferas gubernativas.

DON MANUEL J. O'RYAN

Don Manuel J. O'Ryan, diputado por Tocopilla, y prominente miembro del Partido Demócrata, desempeña todavía el cargo de Ministro de Industria, Obras Públicas y Ferrocarriles.

Todo el país ha podido imponerse de la labor altamente patriótica, desarrollada por el Ministro señor O'Ryan.

El primer Ministro del ramo que supo plantear en forma categórica y decisiva, la absoluta conveniencia de encargar nuestro material ferroviario a empresas y fábricas nacionales.

Comenzaba el señor Ministro a plantear la resolución de este importante problema, cuando una crisis imprevista viene a dejar en suspenso la resolución de este asunto de alto interés nacional.

Otro leader del Partido Demócrata subirá a ocupar el sillón que deja vacío el señor O'Ryan para continuar su labor, sustentar los ideales de la entidad política que representa a una parte interesantísima y vital de la nación chilena.

Cuando "Inter - América" le pidió al señor O'Ryan que estudiara el problema de su obra base y la organización de esta gran Empresa de Propaganda y Publicidad, encontró la acogida que esperaba y después de algunos días tuvo la satisfacción de saber que el Secretario de Estado Demócrata había firmado el siguiente oficio:

"Sec. 1.a N.o... —Santiago, 27 de Junio de 1919.—El Ministerio del Interior ha solicitado de este Departamento, por oficio número 742, de 31 de Mayo último, se proporcionen a los Agentes de la Empresa de Propaganda, Publicidad e Informaciones Comerciales "Inter-América", las facilidades del caso para recoger los datos que habrán de figurar en una "Guía General de Chile" que editará dicha Empresa.

El plan de trabajo y organización de "Inter-América", ha merecido la aprobación del Ministerio del Interior después de detenido estudio, el cual cree, como este Departamento, que el "Guía General de Chile" en preparación, vendrá a llenar una necesidad sentida en el país.

Como en dicha Guía se dará preferencia en forma amplia a las informaciones relacionadas con la industria nacional en sus múltiples manifestaciones, el infrascripto concuerda también con el Departamento del Interior en la necesidad de ayudar a la mencionada Empresa en la realización de su interesante programa, para cuyo efecto ruega a Ud. se sirva dar al personal de "Inter-América" los datos e informaciones, monografías y fotografías que puedan dar una idea completa de la labor que desempeña el servicio a su cargo, y secundar en su labor a dichos Agentes.

Dios guarde a Ud.—(Firmado). —Manuel J. O'Ryan C."

Firmado de su puño y letra el oficio preinserto, llegó a poder de los siguientes funcionarios públicos e instituciones privadas:

Al Director General de los Ferrocarriles.

Al Administrador del Ferrocarril de Arica a La Paz.

Al Director de la Caja de Retiro y Previsión Social de los Ferrocarriles.

Al Director General de Servicios Agrícolas.

Al Director del Instituto Agronómico.

Al Director de la Escuela Práctica de Agricultura de Santiago.

A la Inspección y Visitación de Escuelas Agrícolas.

A los Directores de las Escuelas Agrícolas de Talca, Chillán, Concepción.

Al Director de la Escuela de Arboricultura Frutal y Forestal de Temuco.

Al Director de la Estación Agronómica.

Al Agrónomo Jefe y Regional de Santiago.

A los Agrónomos regionales de La Serena, Quillota, San Fernando, Chillán, Concepción, Temuco y Osorno.

A los Profesores Ambulantes de las cuatro zonas.

Al Director del Servicio de Policía Sanitaria Vegetal.

Al Director de la Estación Enológica.

Al Director del Servicio de Veterinaria Nacional y de la Escuela de Medicina Veterinaria.

Al Inspector General de Bosques, Pesca y Caza.

Al Director del Instituto Central Meteorológico y Geofísico.

Al Contador General de los Servicios Agrícolas.

Al Director General de la Enseñanza Industrial de Hombres y de la Escuela de Artes y Oficios.

A los Directores de las Escuelas Industriales de Chillán y Temuco.

Al Director General de la Enseñanza Secundaria de Minería.

Al Director de la Escuela de Minería de Copiapó.

Al Director de la Escuela de Minería de La Serena.

Al Director de la Escuela Industrial de Salitre de Iquique.

Al Director de la Escuela Industrial de Salitre de Antofagasta.

A la Inspectora y Visitadora de las Escuelas Profesionales.

A las Directoras de 28 Escuelas Profesionales.

Al Contador de las Escuelas Profesionales.

Al Jefe de la Oficina del Trabajo.

Al Director General de Obras Públicas.

Al Inspector General de Ferrocarriles.

Al Inspector General de Hidráulica.

Al Inspector General de Puentes y Caminos.

Al Inspector General de Arquitectura.

A la Visitadora de Establecimientos subvencionados de Educación Industrial.

Al Inspector de Regadío.

Al Jefe de la Oficina de Patentes de Invención.

Al Director del Servicio de Minas y Geología.

Al señor Presidente de la Sociedad de Fomento Fabril.

Al señor Presidente de la Sociedad Unión Comercial de Santiago.

Al señor Presidente de la Cámara Industrial de Chile.

Al señor Presidente de la Sociedad Nacional de Agricultura.

Al señor Presidente de la Sociedad Nacional de Minería.

Al señor Presidente de la Sociedad Agronómica de Chile.

Al señor Presidente de la Sociedad Agrícola del Norte. (Serena).

Al señor Presidente de la Sociedad Agrícola del Sur. (Concepción).

Al señor Presidente de la Sociedad Agrícola de Osorno.

Al señor Presidente de la Sociedad Científica de Chile.

Cuando debimos agradecer al señor Ministro de Industria, Obras Públicas y Ferrocarriles su expresiva recomendación, el señor O'Ryan, deseando dejar constancia en una forma más personal, de la opinión que nuestra Empresa le merece, nos favoreció con el siguiente documento, que guardaremos en nuestros archivos como un poderoso estímulo.

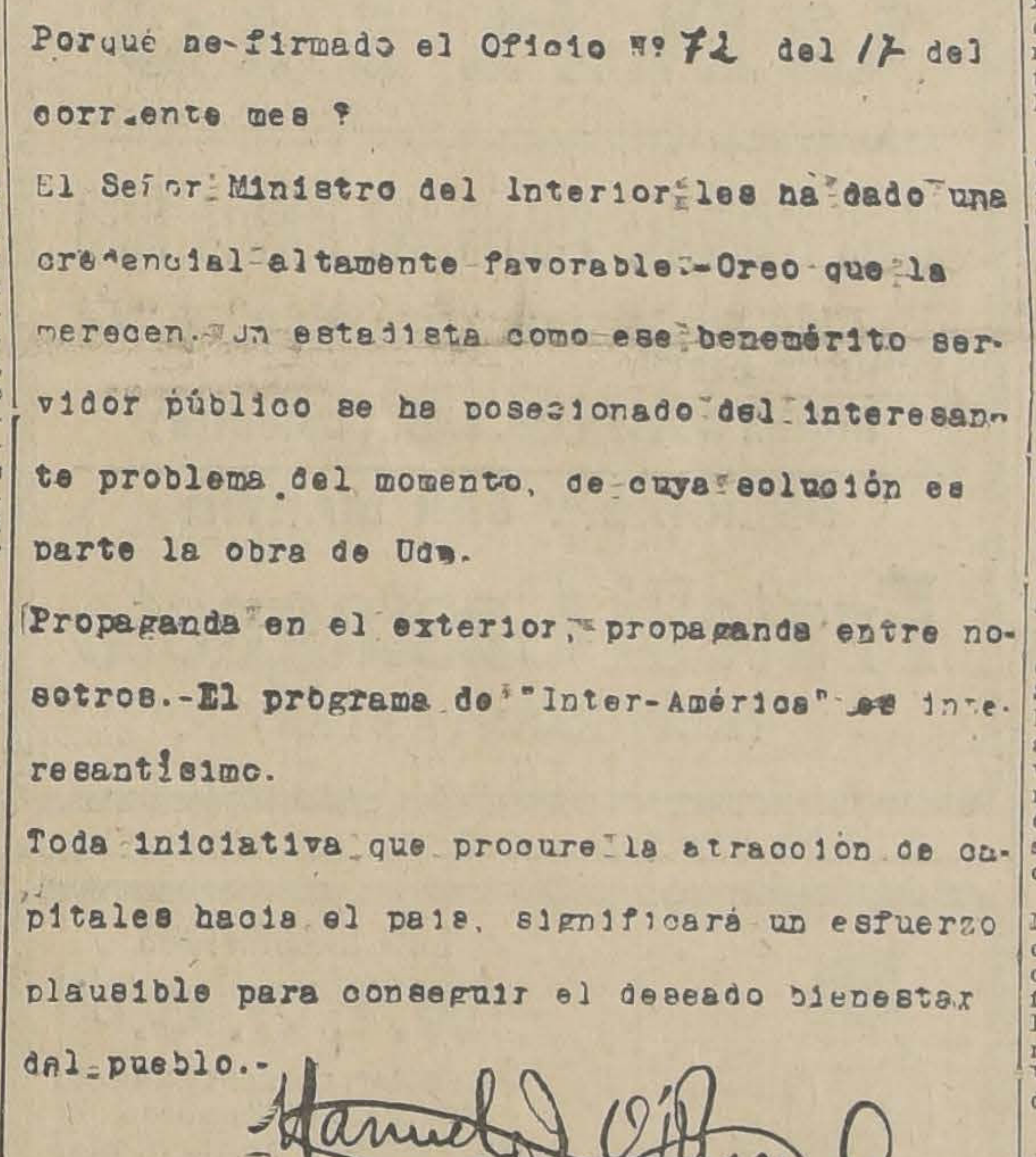

Porqué he firmado el Oficio N.º 72 del 17 del corriente mes?

El Señor Ministro del Interior les ha dado una credencial altamente favorable.-Creo que la merecen. Un estadista como ese benemérito servidor público se ha posesionado del interesante problema del momento, de cuya solución es parte la obra de Uds.

Propaganda en el exterior, propaganda entre nosotros.-El programa de "Inter-Américs" es interesantísimo.

Toda iniciativa que procure la atracción de capitales hacia el país, significará un esfuerzo plausible para conseguir el deseado bienestar del pueblo.-

Manuel J. O'Ryan C

AYUDANTE-CONTADOR FACTURERO

NECESITAMOS DOS EMPLEADOS PARA ESTOS PUESTOS, QUE HAYAN DESEMPEÑADO IGUAL OCUPACION EN CASAS MAYORISTAS, DE BUENA LETRA, SEPAN CALCULAR Y ESCRIBIR LIGERO A MAQUINA. INUTIL PRESENTARSE SIN ESTOS REQUISITOS.

SANTO DOMINGO 887 20-G

URODONAL

Fuente de Juventud

Obesos, Calculosos, Reumáticos. Gotosos, Neuralgicos. Eczematosos, Dispépticos, victimas sin cuento del ácido úrico arriba! EL URODONAL disuelve el ácido úrico como el agua disuelve el azúcar, y lo elimina sin saberlo ustedes. Echen fuera sus bastones y muletas. Enderécense ustedes como cuando eran jóvenes. Gracias al Urodonal, pueden ya usar y abusar de todos los manjares exquisitos con que se delectan los gastrónomos. Ante el Urodonal, el salicilato, el cólquico, los yoduros y demás drogas que proporcionaban á ustedes un alivio incierto y momentáneo, huyen desbaratados. Gracias al Urodonal, el obeso vueltase esbelio, el impotente disfruta de la vida otra vez; la mujer, cuya sangre está depurada, recupera y conserva para siempre su tez fresca y aterciopelada.

Establecimientos Chatelain, 2, rue Valenciennes, Paris.
Concesionario para Chile: Am. Ferraris, 1295 Compañía, Santiago.

JUBOL

Laxante fisilógico.
El único que opera la reeducacion funcional del intestino.

JUBOL
Estreñimiento
Enteritis
Almorranas
Dispepsia
Jaquecas

JUBOL reeduca el intestino

OPINIÓN MEDICAL

« Para descargarse pronto del estreñimiento, basta solo al enfermo tragar sin masticar, cada noche, de 1 á 3 comprimidos de **Jubol**. Por un homorroïdario ese remedio tiene gran valor. Es tan verdad que las almorranas es una enfermedad muy frecuente que por todos los médicos que leeran estas líneas, no hay uno solo que no pueda certificar la veracidad de lo que precede. »

Prof. PAUL SUARD,
Antiguo prof. agregado a las Escuelas de Medicina Naval, antiguo Médico de los Hospitales franceses.

Establecimientos Chatelain, 2, rue Valenciennes, Paris.
Concesionario para Chile: Am. Ferraris, 1295 Compañía, Santiago.

BEAVER BOARD
PARA
REVESTIMIENTOS
DE
Cielos y Muros
ECONOMIA Y ELEGANCIA
HUTH y Cía.
PUENTE 664

EDUCACION

DE LA ESCUELA NORMAL "J. ABELARDO NUÑEZ". — Un grupo de jóvenes de esta Escuela, comprendiendo que en el ejercicio de su noble misión de educadores, deben instruir deleitando, han formado un Cuadro Artístico con el fin de representar obras de carácter educativo.

El directorio que regirá los destinos de este Centro, ha quedado constituído en la siguiente forma:

Director, señor José de la Fuente B.

Asesores, señores: César Bascuñán y Enrique Toro.

Secretario, señor Sandalio Lazo C.

Socios, señores: Enrique, Tomás y Gustavo Soto, David Arellano, Tubal Arnal, Roberto Fuentes, Edgardo Briones, Guillermo Grey y Eduardo Child.

LAS ESCUELAS NORMALES Y EL CONGRESO DE EDUCACION PRIMARIA. — El comité organizador del Congreso de Maestros, que se reunirá en Septiembre próximo, ha recibido notas entusiastas de todas las escuelas normales femeninas, adhiriendo entusiastamente al Congreso y ofreciendo su colaboración más decidida.

Casi todo el personal de estas escuelas normales ha solicitado su inscripción y son varias las profesoras que ofrecen trabajos pedagógicos sobre temas muy importantes para la educación popular.

Las escuelas anexas de las mismas normales, también han adherido todas, y con casi todo su personal de profesores.

SOCIEDAD DE INSTRUCCION POPULAR CAMILO HENRIQUEZ. —Antenoche se llevó a cabo una sencilla fiesta en la Escuela Nocturna para Obreros que sostiene, en la Avenida Matucana, la Sociedad de Instrucción Popular "Camilo Henríquez", con ocasión de su aniversario.

El educacionista señor don Pedro A. Alarcón, presidente de la Sociedad, dió a conocer, en sencillas y amenas palabras, a los alumnos, el significado de la Revolución Francesa, su alcance en nuestro Continente y el por qué de su celebración en nuestro país, siendo escuchado con mucha atención.

El director de la Escuela, señor Núñez, pidió a los alumnos que hicieran y guardaran un grato recuerdo de Camilo Henríquez, y del fundador de la Escuela, señor don Horacio Rodríguez V., actual director de la Escuela Normal de Valdivia, e hizo una breve reseña de la actuación de cada uno.

Don Livio Rojas A., secretario de la Sociedad, exhortó a los alumnos a trabajar por el engrandecimiento de la Escuela, a que cada uno busque, entre sus amistades, nuevos alumnos, y los lleven a ese hogar común, que, alejándolos del vicio y de las malas costumbres, los prepara para su vida de ciudadanos y de hombres útiles a la humanidad. Para estimular estos trabajos, ofreció, en nombre del directorio, tres premios en dinero, que les serán depositados en la Caja de Ahorros.

El profesor de declamación, señor Ortúzar, con su exquisita amabilidad, declamó una hermosa poesía, y una orquesta, compuesta por distinguidos alumnos del 4.o y 5.o años de la Escuela Normal J. Abelardo Núñez, amenizó el acto con escogidos trozos de música.

Después de servirse chocolate a los ex-alumnos, alumnos y a sus familias asistentes, se terminó la fiesta, que dejó gratos recuerdos.

LICEO VALENTIN LETELIER. —Visita del Ministro. — En la mañana de ayer, el Ministro de Instrucción Pública, practicó una visita de inspección al local que ocupa el Liceo Valentín Letelier, a fin de imponerse de las necesidades de este establecimiento, especialmente de aquellas que se relacionan con las instalaciones higiénicas.

Como se sabe, la Dirección de este Liceo, había sido notificada de que la casa sería clausurada por no tener el servicio de alcantarillado.

El Ministro, señor Ramírez, se impuso detalladamente del funcionamiento del Instituto, y prometió que el Gobierno adoptaría las medidas necesarias a fin de evitar que, por el capítulo aludido, fuera clausurado.

En efecto, como el departamento a su cargo no consulta fondos para la ejecución de estas obras, solicitó de la Dirección de Obras Públicas la suma de $ 10,000, a que asciende el costo de los trabajos, procediendo a dictar el decreto correspondiente, a fin de que se iniciara la instalación del alcantarillado.

Con este motivo, se llamó al Director de los servicios de alcantarillado, señor Calvo Mackenna, y se le expuso lo hecho por el Ministerio para ejecutar los citados trabajos.

Este funcionario ordenó inmediatamente suspender la orden de clausura del Liceo Valentín Letelier.

PROFESOR DE HACIENDA PUBLICA. — El Ministerio de Instrucción ha nombrado al señor don Daniel Martnell, profesor de Hacienda Pública de la Escuela de Leyes.

Este puesto lo ocupaba anteriormente el señor Julio Philippi, que renunció.

RECTOR DEL LICEO DE CONCEPCION. — En la tarde de ayer conferenció con el Presidente de la República, el Rector del Liceo de Concepción, señor don Enrique Molina.

Este educacionista se dirigirá a fines de la semana próxima a Concepción, donde preparará algunas conferencias que dictará en esta capital, sobre su viaje a los Estados Unidos.

El señor Molina vendrá nuevamente a Santiago a mediados del próximo mes de Agosto.

ESCUELA NOCTURNA PARA MUJERES EN EL BARRIO INDEPENDENCIA. — Por decreto reciente se ha creado en la Escuela Superior de Niñas N.o 24, Avenida Independencia 656, una escuela nocturna de mujeres, que funcionará a cargo de la directora, señora María Morales de Ruiz, distinguida educacionista con veinte años de servicios en la instrucción pública.

La señora directora ha recorrido activamente, en forma digna de imitarse, los establecimientos industriales del barrio, dando a conocer entre las obreras las ventajas que les reportará la escuela nocturna. Las mujeres del barrio Independencia deben estar de plácemes con la creación de esta escuela nocturna, cuya necesidad tan agudamente se dejaba sentir. En efecto, la instrucción de la madre del futuro ciudadano merece también la preferente atención de los poderes públicos. De seguro, las adultas del barrio corresponderán al llamado de la señora directora, acudiendo a inscribirse en los registros de matrícula.

La matrícula está abierta diariamente, a las siguientes horas: de 9 a 11.30 A. M., de 1.30 a 4 P. M. y de 7.30 a 9.30 P. M.

Vida Estudiantil

UNA REVISTA. — El Martes próximo saldrá a la publicidad una revista de carácter literario, artístico, científico y deportivo, con el título de "El Cóndor".

El objeto de ella es servir de órgano oficial a todas las Academias estudiantiles y favorecer en general la cultura de la juventud.

La revista "El Cóndor" será una publicación quincenal y traerá un abundante material de lectura, dado el sumario, que acompañamos a continuación:

A modo de introducción. — Amor de un moribundo (cuento de J. Pinochet). — D. Ricardo Lemus M. (caricatura de Tom). — Lo que todo joven debe saber (por el Dr. Noslin). — Crónica estudiantil. — Clásicos y modernistas (versos de Rafael Frontaura, Jorge Solís, Carlos Nieto del Río, Jorge Rojas, Carlos Fernández L. y otros). — "¡Sola!" (acuarela). — Por los teatros. — Página científica: El Origen de la vida. — Deportes: Atletismo (por D. Francisco Barros). — El Green Cross. —Página satírica: Un huaso en Santiago. — Teatro Universitario (por S. P. E.) — Ecos. — Sección Femenina: El beneficio del Liceo de Aplicación. — La Felicidad (por "Pasajera"). — Al márgen de la cuestión obrera: Huelgas del primer semestre de 1919.— Comercio y Estadística.

CENTRO ESTUDIANTES DE MAULE. — Este Centro, en su última sesión de asamblea, acordó:

1.o Dirigirse a los Centros Provinciales, invitándolos a que nombren una delegación compuesta de tres miembros para que se reunan el Sábado 26 del presente, a las 9 1|4 P. M., en Olivares 1441;

2.o Dar forma a la iniciativa ya lanzada de tener un hogar común y aunar nuestros esfuerzos en bien de los comprovincianos.

Dichas instituciones pueden pasar al Club de Estudiantes, a retirar correspondencia.

CENTRO DE ESTUDIANTES DE INGLES "ANDREW CARNEGIE". —En la última sesión de directorio de este Centro, se acordó:

1.o Dar lugar a una solicitud presentada por los socios alumnos del primero y segundo años, en la siguiente forma:

a) La asistencia a la clase de Castellano será voluntaria; pero, el profesor de Inglés respectivo, podrá insinuar a aquellos alumnos que lo necesiten la conveniencia de que asistan a esa asignatura, cosa que el alumno deberá acatar, y se tomará muy en cuenta en los exámenes.

b) Agregar una hora semanal más de Inglés a los programas de estudios del primero y segundo cursos; y

c) En lo sucesivo, en la clase de Inglés, el profesor explicará sucintamente las reglas gramaticales del Castellano, que correspondan a la parte del idioma inglés que se estudia.

Este acuerdo empezará a regir desde el Lunes 28 del presente.

2.o Expresar los agradecimientos del Centro a la Casa Gath y Chaves, señores Hume y Walker y a don Paulino Alfonso, por los obsequios con que han honrado a la institución.

3.o Considerar como socios cooperadores del Centro, a las siguientes personas: señor gerente de la Casa Gath y Chaves; señores Hume y Walker, señores Morrison y Cía., señor don Paulino Alfonso y señor jefe de la Casa Curphey, de esta ciudad.

4.o Nombrarle un reemplazante al actual tesorero, señor H. Castro. Mientras se efectúa la elección reglamentaria, se nombró, para que desempeñe el puesto interinamente, a la señorita Cristina Toro.

5.o Recomendar a los señores socios morosos se pongan al día en sus cuotas; pues el directorio ha dado orden a los directores de cursos, para que, en conformidad a los estatutos, no admitan en clase a los socios que no estén al día en sus cuotas, y pago de multas por faltas de asistencia.

6.o Nombrar director del primer curso al señor don Alberto Arancibia, en reemplazo del señor J. Urzúa, que ha optado por el puesto de 2.o secretario.

7.o Poner en conocimiento de los socios que el examen semestral se llevará a efecto impostergablemente (aunque llueva), en la semana próxima, en las fechas y por las comisiones examinadoras que se indican:

1.er Año. — Día 22. — Comisión: señores Gallardo Molina y Morales.

2.o Año. — Día 26. — Comisión: señores Molina, Gallardo y Atienza.

3.er Año.—Día 25.— Comisión: señores Atienza, Correa y Molina.

4.o Año. — Día 21. — Comisión: señores Gamboa, Atienza y Correa.

Se advierte a los socios que la nota del examen semestral, se tomará muy en cuenta en el examen de fin de año.

ESTUDIANTES DE CAUPOLICAN. — Se cita a sesión para hoy a las 4 1|2, en los salones de "El Diario Ilustrado".

Ejército y Armada

CERTAMEN DE TIRO. — La Comandancia General de Armas ha dispuesto que los Comandos de Brigadas, procedan desde luego a dictar las instrucciones del caso para el certamen extraordinario de tiro que deberá realizarse en la primera semana de Octubre próximo.

El día será fijado oportunamente.

MATERIAL SANITARIO.— Se ha pedido informe a todos los regimientos de la guarnición sobre envío del material de baja en la última revista económica, al Departamento de Sanidad.

FERROCARRIL MILITAR.—El tráfico por el ferrocarril militar de El Volcán, que se encontraba interrumpido debido al temporal último, está restablecido hasta El Volcán, con trasbordo en el kilómetro 42.

El Sábado próximo quedará expedita toda la línea.

EJERCICIOS PARA LA ARTILLERIA DE CAMPAÑA. — Ha sido aprobado un nuevo Reglamento de Ejercicios para la artillería de Campaña No. 36.

Este reglamento ha aparecido impreso en un folleto.

CUARTEL EN LA CIUDAD DE LINARES.—El Ministerio de Guerra ha pedido propuestas públicas para la construcción de un cuartel en la ciudad de Linares.

Estas propuestas se abrirán ante el Jefe del Departamento Administrativo.

REVISTA DE COMISARIO. — Para los efectos de la revista de comisario ha sido rehabilitado el profesor de Instrucción Primaria don Miguel Chávez.

POLIGONOS DE TIRO. — Dimos cuenta de un decreto del Ministerio de Guerra por el cual se autorizaba la compra de unos terrenos en la chacra de "Monserrat", para destinarlos a campos de Tiro para los cuerpos de esta guarnición.

A fin de fijar los deslindes y estacados para la instalación del nuevo polígono de Tiro de esta ciudad se ha dispuesto que un arquitecto proceda a la brevedad posible a efectuar las demarcaciones del caso, para lo cual será asesorado por el Capitán del Departamento General de Guerra, don Carlos Torrealba Z.

DR. SUNDT DENTISTA Moneda 1037

1er. SEMESTRE 1919

Memoria y Balance de la Compañía Italiana de Seguros

"LA ITALIA"

CONTRA INCENDIOS Y RIESGOS MARITIMOS

ESTABLECIDA EN VALPARAISO

Autorizada por Decreto Supremo de Junio 14 de 1899

Capital Subscripto: 5,000 acciones a $ 500	**$ 2.500,000.00**
Capital Pagado	**500,000.00**
Fondo de Reserva (Completo)	**250,000.00**
Fondo de Reseguros	**300,000.00**
Fondo de Responsabilidad de Accionistas	**800,000.00**
Fondo de Accionistas	**55,355.53**
Siniestros pagados (Total Líquido)	**4.882,153.31**

DIRECTORIO:

Presidente	Cav. Don Angel Minetti	Director	Don Juan B. Costa O.
Vice-presidente	Don José Morchio	Director	Don José Schiavetti
Director	Don Agustín Barbagelata	Suplente	Don Luis Luxardo A.
Director	Don Juan B. Cavagnaro	Suplente	Don Severo Questa
Director	Don Esteban Maino		

Gerente: Don CAMILO MORI

AGENTES:

En Santiago: Sres. Aquiles Gatti e Hijo, Bandera N.o 180; Sub-Agente: Sr. Alfredo Melossi, Galería Alessandri

Tacna y Arica	Sres. Cánepa Hnos. y Cía.	Santa Cruz	Don Arturo Riveros
Iquique	Sres. A. Molfino y Cía.	Curicó	Sres. Canessa Hnos.
Tocopilla	Don Angel C. Vega	Talca	Don Antonio Serafini
Antofagasta	Cía. de Seg. "La Antofagasta"	Constitución	Don Jacinto Quiñones
Taltal	Don José Macchiavello	Linares	Don Fernando Oliva
Chañaral	Don Manuel Crovari	Parral	Don Pedro Pilotti
Caldera	Sres. Santiago Tornini e Hijo	Chillán	Don Javier Jarpa
Copiapó	Sr. Luis Maldini G.	Concepción	Don J. B. Pugliesi
Coquimbo	Don J. Espinosa Varela	Talcahuano	Sres. Gmo. K. Steel y Cía.
Serena	Sres. Bausa y Figari	Lota	Don Juan Contreras
Ovalle	Don Reinaldo Torres D.	Coronel	Don Santiago Caffarena
Viña del Mar	Don Fernando Zegers R.	Los Angeles	Sr. Hernán Cunazza C.
Quilpué	Don Carlos E. Cavagnaro	Traiguén	Sr. Alberto Peña Calvo
Quillota	Suc. Juan B. Simonetti	Temuco	Sr. Juan A. Picasso
San Felipe	Suc. Pedro Malfanti	Pitrufquén	Don Pedro Chesta
Los Andes	Don Juan Lanzarotti	Valdivia	Don Félix Corte
Rancagua	Don Martín Pinochet	La Unión	Don Adolfo Krause
San Fernando	Don Juan Bersano	Osorno	Don Alberto Moller

Oficina Principal: Valparaíso, Cochrane 903

Agente en Valparaíso: Don FORTUNATO GIUDICE. - Casilla N.o 1098

40.a MEMORIA

Que el Directorio presenta a la Asamblea General de Accionistas el 22 de Julio de 1919

SEÑORES ACCIONISTAS:

Dando cumplimiento a los artículos N.os 16 y 22 de los Estatutos, tenemos el honor de presentaros el Balance y la Cuenta de Ganancias y Pérdidas correspondientes a las operaciones de la Compañía durante el primer semestre del año 1919.

La cuenta de Ganancias y Pérdidas arroja una utilidad líquida de	$ 218,987.46
Que se descompone como sigue:	
Ganancia neta en el ramo de seguros	29,858.19
Intereses, arriendos, utilidad en los valores vendidos y en cartera	189,129.27
	$ 218,987.46
Unida esta suma al Fondo de Accionistas de	111,368.07
Forman un total disponible de	$ 330,355.53
Cantidad que os proponemos distribuir en la forma siguiente:	
Repartir a los señores Accionistas un dividendo de $ 15 por acción	$ 75,000.00
Destinar a Fondo de Responsabilidad de Accionistas	200,000.00
Y dejar en Fondo de Accionistas el saldo de	55,355.53
	$ 330,355.53
Aceptada esta distribución los fondos de la Compañía quedarían como sigue:	
Capital Pagado	$ 500,000.00
Fondo de Reserva	250,000.00
Fondo de Reseguros	300,000.00
Fondo de Responsabilidad de Accionistas	800,000.00
Fondo de Accionistas	55,355.53
	$ 1.905,355.53

Corresponde a la Junta el nombramiento de dos Inspectores propietarios y dos suplentes para el examen de las cuentas del semestre en curso.

ANGEL MINETTI
Presidente.

CAMILO MORI
Secretario.

Balance de la Compañía de Seguros "LA ITALIA" al 30 de Junio de 1919

DEBE

Capital	$ 500,000.—
Fondo de Reserva	250.000.—
Fondo de Reseguros	300.000.—
Fondo de Responsabilidad de Accionistas	600.000.—
Fondo de Accionistas	111.368.07
Liquidaciones Pendientes	58,406.85
Dividendos por Pagar	3,759.—
Varios Acreedores	41,325.86
Operaciones Pendientes	122.—
GANANCIAS Y PERDIDAS	218,987.46
	$ 2.083.969.23

HABER

ACCIONES:			
1,000 Banco Español de Chile a $ 170		170,000.—	
9,000 Banco Italiano a $ 5		45,000.—	
2,000, Cía. Refinería Azúcar de Viña del Mar a $ 110		220,000.—	
1,000 Cía. Refinería Azúcar de Penco a $ 140		140,000.—	
500 Cía. Salitrera "El Boquete" a $ 45		22,500.—	
1,000 Sociedad Ganadera Tierra del Fuego a $ 90		90,000.—	
1,050 Sociedad "Nueva Italia" a $ 100		105,000.—	
1,000 Cía. de Seguros "Franco Chilena" a $ 45		45,000.—	
400 Cía. de Seguros "La Continental" a $ 25		10,000.—	
BONOS:			
Banco Hipotecario de Chile $ 100.000 a la par		100,000.—	
Quinto Empréstito de Guerra Italiano L. ita. 110.000 en		50,000.—	$ 997,500.—
BIENES RAICES:			
Propiedad Cochrane 871|81 y Blanco 868|76			550.000 —
Banco Anglo Sud Americano, depósitos en cta. cte.	$	21,095.32	
Banco de Chile, depósitos en cta. cte.		1,308.15	
Caja, existencia		6,376.60	28,780.07
Documentos por cobrar			370,550.—
Muebles y Utiles			7,323.10
Primas por Cobrar			65,996.41
Agencias, saldo en cuenta corriente			63.819.65
			$ 2.083,969.23

Ganancias y Pérdidas

DEBE

Siniestros de Incendio y Marítimos	$ 147,158.75
Reseguros y Cancelaciones	179,484.10
Comisiones, Gastos Generales y de Agencias, Material, Sueldos, Impuesto y Patentes Fiscales, etc.	139,380.41
Saldo, Utilidad del Semestre	218,987.46
	$ 685,010.72

HABER

Suma que resulta al Haber de esta Cuenta, como sigue:			
Por Primas de Seguros	$ 495,881.45		
Por Producto del Capital y Arriendos	189,129.27	$	685,010.72
		$	685,010.72

VALPARAISO, 30 DE JUNIO DE 1919.

ROBERTO RUIZ M.,
Contador.

CAMILO MORI,
Gerente.

INFORME

Hemos examinado el presente Balance encontrando conforme los Saldos del Mayor y valores en cartera. Nos es grato dejar constancia que la contabilidad es llevada con la más perfecta claridad y corrección.

Valparaíso, Julio 16 de 1919.

FEDERICO PAPPADIA — JUAN B. SOLAR.
Inspectores de Cuentas.

NEUMATICOS

"VACUUM CUP"

La superficie completamente cubierta de ventosas

SIGNIFICA.

Adhesión máxima al suelo.

No patinan, ni sobre asfalto mojado.

No necesitan cadenas y los gastos consiguientes.

Garantizan la vida de los pasajeros.

Dan más kilometraje por litro de bencina.

Es de construcción sumamente sólida.

Hay de las siguientes medidas: 30"x3", 30"x3½", 30"x4", 31"x4", 32"x4", 33"x4", 34"x4", 32"x4½" 34"x4½", 35"x4½", 33"x5" 35"x5"

Con y sin pestaña.

Cámaras "DUOFORD". Una cámara que calza igualmente los forros del Ford de 30"x3" o 30"x3½".

Verlas, cuando desee, donde

Morrison & Co.

SECCION AUTOMOVILES

"BUICK"

LA LLANTA V. C. ES LA CONSTRUCCION IDEAL

GRATIS

ABSOLUTAMENTE GRATIS, NO CUESTA NADA

Pida muestra de "San Mun" y "Té Primera Flor".

Indian Ceylan Co. Ltd. (Calcutta)

DELICIAS Y SAN MARTIN

Fratelli Castagneto

(REPRESENTANTES)

LOS CALORIFICOS

"W. I. O. C.o"

Dan calor, confort y alegría
a miles de hogares
No despiden humo ni olor
Construcción sólida
y elegante

PRECIOS:

Sólo $ 55.00 m|c cada uno

PARAFINA 'CALORIA'

Es la mejor

West India Oil Co.

Bandera 84. - Teléf. Ing. 2933 - Nac. 79. - Casilla 3315

NOTA.—Importantes descuentos a comerciantes.—Catálogos gratis.

Pavimentación de Santiago

PROPUESTAS

Se solicitan propuestas públicas para la pavimentación de 30,000 metros cuadrados de adoquinado sobre concreto en las calles que determine **LA JUNTA DIRECTIVA DE PAVIMENTACION.**

Consultar bases y antecedentes, en la **DIRECCION DEL ALCANTARILLADO Y PAVIMENTACION, Moneda 830,** diariamente de 11 a 12 M.

Las propuestas se abrirán en la Intendencia de Santiago ante la **JUNTA DIRECTIVA el MARTES 30 DE SEPTIEMBRE, a las 14 h. (2 P. M.)**

EL SECRETARIO.

PLUMAS DE ESCRIBIR
PLUMAS DE ESCRIBIR
PLUMAS DE ESCRIBIR

Recibió un gran surtido la

Librería Nascimento

Ventas por mayor y menor.

PINCELES PARA ARTISTAS, para pintar al óleo.
PINTURA AL OLEO.
PINTURA ACUARELA.
CHINCHES DE ACERO.
PAPEL CARBON.
REGLAS MILIMETRADAS.
PAPEL DE DIBUJO.
UTILES EN GENERAL

Librería Nascimento

Ahumada 265. - Casilla 2298

SE NECESITAN

PARA LAS

Minas de Sto. Domingo

Carabaya, Perú

Ensayador.

Electricista.

Tenedor de Libros.

Almacenero versado en contabilidad.

Chauffeur - mecánico experto para manejar autocamión.

Prefiriéndose norte-americanos que posean inglés.

Los solicitantes al dar referencias deberán indicar su experiencia, educación profesional y salario percibible.

Inca Mining & Development Co.

TIRAPATA

Vía Arequipa PERU

(Puerto Marítimo Mollendo)

Dirección cablegráfica: "Inca" Tirapata

FABRICA de Puertas, Ventanas, Mamparas, Galerías y Persianas

LA REPUBLICA

BARRACA y FABRICA
Av. República, 717

OFRECE 10,000 listones de piso y cielo, desde $ 0.60
Surtido completo en Molduras y Maderas Elaboradas

Manuel Escobedo M.

FERROCARRILES DEL ESTADO

Se solicitan propuestas públicas para el día 15 de Setiembre próximo, por **ACEITES para CILINDROS, VALVULAS y EJES.**

Bases y antecedentes en el Departamento de Materiales y Almacenes (Alameda).

Santiago, Junio 13 de 1919. 1-1

Se solicitan propuestas públicas para el 20 de Agosto próximo por: faroles, linternas para conductores, id. de carburo, lámparas niqueladas, pábilo en ovillos, quemadores, tubos para lámparas, barricas, pizarras de madera, aparatos para embarcar barriles, ácido clorhídrico, alquitrán, alcohol, arpillera, aceite para automóviles, baldes de fierro, botas de cuero, brea, boleteras para estaciones, barniz, chapachos de lona, cordel, cueros, cable manila, carretillas de madera y fierro, carretones, cajas de fondos, cañería de fierro negro, cal viva, colapiz, cera común, clavos de fierro galvanizados, carros de inspección, id. de empuje, correa de suela sencilla, id. doble, cuñas para chancadoras y diversos otros materiales, según detalle de las bases que los interesados pueden consultar en el Departamento de Materiales y Almacenes (Estación Alameda).

Santiago, 2 de Julio de 1919.

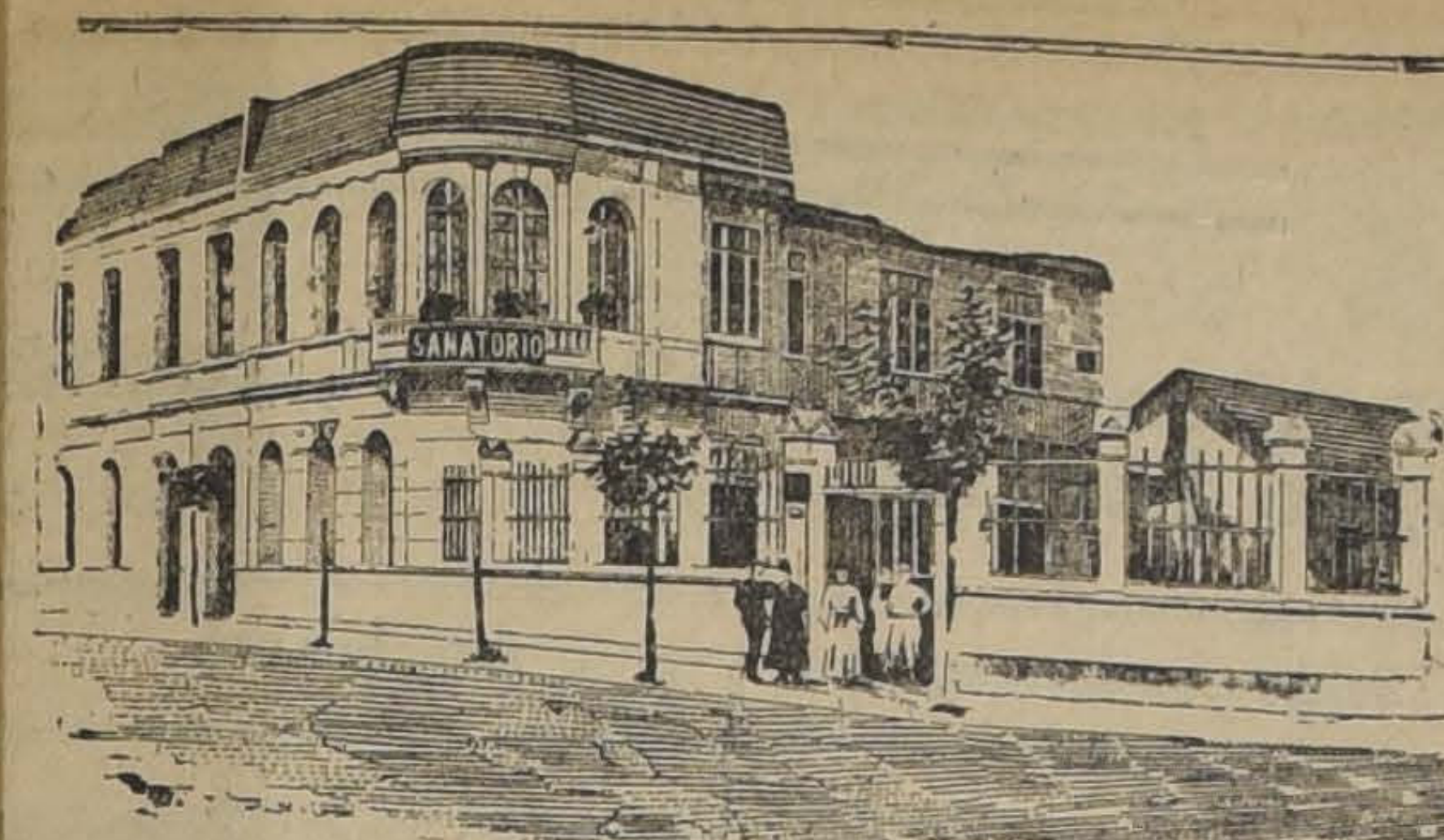

SANATORIO

GRAN PENSIONADO PARTICULAR GENERAL

Para enfermos de operación o que necesitan tratamiento médico por los doctores del Sanatorio o de fuera. Asistencia completa a parto: $ 300. Pabellón aislado para enfermas con fiebre. Salas de operación, curaciones, baños, electricidad, laboratorio, jardín gran parque. **Avenida Matta 586.**

DR. AQUILES RIVEROS (Propietario)

BOY SCOUTS

BRIGADA "MANUEL RODRIGUEZ". — Cítase a toda la Brigada con uniforme y equipo completo, para hoy, a las 2 P. M., en Chiloé esquina Ñuble.

Objeto: 1.o practicar alternativamente los diferentes programas de trabajos encomendados a cada uno de los señores decuriones; 2.o completar la dotación de las decurias que tengan vacantes por haberse separado a los scouts inasistentes; y 3.o tareas domésticas de trabajos manuales, modelo N.o 7. Asistencia obligada. — **A. Mujica N.**, comandante.

CURSO PARA OFICIALES DE SCOUTS. — Este curso tiene completo el personal de profesores especialistas y comenzará a funcionar tan pronto como los señores presidentes de brigadas terminen las propuestas de alumnos.

Los aspirantes tendrán la categoría de ayudantes, y una vez que terminen su curso, volverán a sus brigadas en calidad de instructores.

El programa de estudios es el siguiente:

1.— Formaciones scoutivas.
2.— Tiro al blanco.
3.— Excursiones.
(Aplicando en todo los reglamentos y el guía del scout).
4.— Gimnasia.
5.— Natación.
6.— Semáfora y Morse.
7.— Instrucción cívica.
8.— Documentación en las brigadas y alimentación de los scouts en campaña.
9.— Sanidad.

Orden del día: Los señores comandantes de brigadas darán las órdenes del caso para que una delegación de su brigada y estandarte se encuentren el Martes 22 del presente, a las 5.30, en el Instituto de Educación Física, y se pongan a las órdenes del comandante de la Brigada A. Vicencio.

La reunión tiene por objeto hacer una presentación scoutiva al señor delegado español que nos visita.

DIRECTORIO GENERAL.—Sesión extraordinaria. — Se invita al Directorio Provincial de Santiago, a los directores de brigadas y a los decuriones. — El Martes próximo, 22 del presente, a las 6 P. M., celebrará sesión extraordinaria el Directorio General de los Boy-Scouts de Chile, en el Instituto Superior de Educación Física, Morandé 750, con el objeto de dar a conocer su organización al señor comandante don Enrique Mouton Suárez, Adicto Militar de España y delegado de los Exploradores Españoles de Madrid.

Se ha invitado a esta sesión al Excmo. señor Ministro de Gran Bretaña en Chile y a la distinguida dama señora Margarita Gana de Michell, quien tiene el propósito de organizar brigadas de girl-guides, con jóvenes de la colonia británica.

Durante la sesión se exhibirán varias películas y vistas fijas, en que aparecen los boy-scouts chilenos en campaña, y en las que se pueden apreciar diversos trabajos desarrollados por ellos.

A fin de dar mayor solemnidad a esta reunión, se ha invitado a ella al Directorio Provincial de Santiago, y por su intermedio, a los directores de brigadas y a los decuriones. Estos últimos deberán asistir de uniforme.

BRIGADA BENJAMIN FRANKLIN. (Cuartel, Riquelme 859).— Habiéndose suspendido la fiesta del aniversario, se nos encarga citar a todos los scouts de esta brigada para hoy, a la 1 P. M., en el cuartel.

Tenida: uniforme, cinturón y piola.

La asistencia es obligatoria y se tomará muy en cuenta.

BRIGADA MANUEL G. TELLO. —El comandante de esta brigada ha trabajado activamente por que hoy haya una reunión de vecinos del barrio Yungay, en el club de este nombre, Plaza Yungay, a las 2 1|2 P. M. Presentará la brigada al nuevo directorio, que allí se elija, y para cuyo objeto ha sido provocada la reunión.

A juzgar por las adhesiones, el elemento será numeroso y entusiasta. Muchos de ellos ya han comprendido los nobles ideales del scoutismo y hecho objeto a éstos scouts de sus atenciones.

No puede ser de otra manera. Los scouts de esta brigada son alumnos de la Escuela de Proletarios N.o 11, ubicada en Libertad 1242, y es lógico que, si no tienen cómo cubrir su desnudez y satisfacer sus necesidades imprescindibles, menos podrán — porque es imposible para ellos, — hacer algún gasto como scouts.

—Se cita a los scouts de esta brigada para el Domingo 20, a las 8 1|2 A. M., en el cuartel. Equipo completo.— **El Comandante.**

Instituciones diversas

CENTRO CATALAN. — Esta tarde, a las 4, se efectuará una matinée especial dedicada a los hijos de los señores socios de este Centro.

El programa lo constituyen los siguientes números:

1.o El disparate cómico en un acto, "Agencia de informes comerciales".
2.o Couplets estilo Goya, por la niñita Pepita Barbat.
3.o Recitaciones poéticas por el niño Jorge Margarit.
4.o Acto de ventriloquía, por el gran Julián.
5.o Gran baile social.

CONGRESO REGIONAL DE JOVENES CRISTIANOS. — Las distintas comisiones de elaboración del programa están citadas para hoy Domingo a las 2 y media P. M. en el local de la 2.a S. M. S., San Diego esquina de Maule.

Se espera que las demás instituciones de jóvenes cristianos evangélicos que aún no han adherido al Congreso, envíen sus comisiones para imponerse detalladamente de este movimiento.

CLUB DE LA REFORMA. —Como es sabido, se ha organizado últimamente en esta capital una institución compuesta por miembros de centros literarios, por estudiantes y, en general, por aquella parte de nuestra juventud que se interesa por el progreso cultural de la juventud y el pueblo. Sus objetivos son renovar hábitos que a fuerza de un uso rutinario se han hecho inadecuados con las tendencias modernas, amén de otros que lo han sido siempre como en contraposición con el libre desarrollo de la vida pública, la venta del voto, etc.

Como a esta institución pertenecen y pertenecerán estudiantes, y en general aquella parte de la juventud que durante la semana no cuenta con tiempo disponible por estar ocupada en diversos ramos de la actividad, el Club de la Reforma celebrará sus reuniones los Domingos en la mañana.

Al efecto, se ha citado a una reunión que se verificará hoy a las 10 A. M., en los salones de "El Mercurio".

CONSEJO DE GOBIERNO LOCAL. — Reseña de la última sesión. —El Consejo de Gobierno Local celebró sesión el Jueves próximo pasado.

Se leyeron diversas comunicaciones a las que se acompañan cuotas para el sostenimiento de la Oficina de Informaciones; en que se anuncian suscripciones para contribuir a los gastos que demande la publicación de los trabajos del Congreso de Gobierno Local; o se encarga a la secretaría la adquisición de libros por alguna Municipalidad; se formulan consultas, o se acusa recibo de las últimas circulares del Consejo, o se remiten antecedentes y fotografías para la Revista.

Se dió cuenta también de que el Cónsul de Chile en París, don Manuel Amunátegui Solar, envía algunas interesantes obras sobre los servicios de policía de aquella ciudad; de haberse recibido un folleto sobre pesos y medias en Puerto Rico del señor don Héctor Vijil, caballero que, recién llegado de Europa, anuncia, además, que próximamente informará por escrito sobre la comisión que le encargó el Consejo; de una nota del administrador de la Caja de Ahorros de Santiago, transcrita oportunamente al Alcalde de Calera de Tango, en la que contesta la consulta que él había formulado sobre las facilidades que pudiera dar la Caja para construir escuelas en terrenos cedidos gratuitamente para el objeto, por los propietarios, y de otra de la Alcaldía de Los Andes en que pide los reglamentos y ordenanzas dictados por la Municipalidad de Santiago, y antecedentes sobre una prohibición del uso del hacha en los abastos, y de la patente que se aplica a las bicicletas, comunicación que se contestó por secretaría después de tomar del señor tesorero Municipal don Bolívar Salvo, las informaciones del caso.

El señor Rozas consultó verbalmente sobre la forma cómo pudiera procederse para poner término, dentro de las disposiciones de la ley que parecen contradecirse, a dificultades producidas en la Comuna de su cargo con motivo de la designación del Tesorero Municipal. Hizo al respecto una detallada exposición de los hechos, y después de un ligero debate en que tomaron parte varios señores consejeros, la corporación mantuvo en todas sus partes las ideas expresadas en un informe del señor Roldán, que hace a la cuestión propuesta y que fué aprobado y publicado en la Revista, el año pasado.

El señor Rozas dió las gracias al Consejo por la opinión que se había servido darle.

Se aprobó, en seguida, un informe del señor Barros Merino en una consulta de Auquinco, relacionada con la solución de sus dificultades con la Municipalidad de Chépica, de la cual se segregó el territorio de que se formó la primera de las nombradas.

A continuación se tomaron los acuerdos siguientes:

Enviar una nota de agradecimiento al señor don Luis Alberto Canales por su interesante informe que aprobó el Consejo en la sesión anterior;

Enviar una nota de felicitación al vice-presidente don Julio Philippi, por su designación para el cargo de Ministro de Estado, en el departamento de Hacienda, y recordarle que continuando la intensa labor que ha desarrollado en el seno de la corporación, puede interponer sus energías y sus influencias para conseguir que se conviertan en leyes algunos proyectos de reformas estudiados y recomendados por el Consejo, entre los cuales los proyectos de reforma de las leyes de patentes, de alcoholes y de pesos y medidas, se encuentran actualmente en ese Ministerio.

Designar en comisión a los señores Dávila y Mesa Torres para que visitando la sección de examen correspondiente, si lo considera conveniente, el señor presidente del Tribunal de Cuentas, estudien e informen sobre la manera cómo pudieran modificarse las disposiciones relativas a la fiscalización de las cuentas municipales que, por causas diversas, se hace con algunas deficiencias y no produce el resultado que debiera.

Por último se ocupó el Consejo en lo relativo a la petición de una personalidad jurídica y se levantó la sesión.

CENTRO ESPAÑOL. — Hoy a las 9 P. M., se llevará a efecto una gran velada teatral y baile social.

Se pondrá en escena, por primera vez en Chile, la hermosa comedia dramática en tres actos de G. Martínez Sierra, titulada "Esperanza nuestra".

En esta obra prestan galantemente su concurso los distinguidos artistas Pepita Garrido y A. Flo-

Noticias administrativas

MARCAS DE ANIMALES. — Proyecto de ley del Ejecutivo. — A la próxima sesión del Consejo de Estado, será enviado un mensaje del Ejecutivo por el cual se propone un proyecto de ley de reforma de las actuales disposiciones, de la ley, sobre marcas de animales.

En este proyecto se establece como obligatorio el uso de marcas de animales y su inscripción en un registro público, que estará a cargo de los agrónomos regionales, en el cual todos los propietarios, agricultores o comerciantes, deberán inscribir y aceptar el signo que les corresponda en el orden de la inscripción.

Estas disposiciones se complementarán con la obligación de que todo vendedor haga entrega del certificado de venta, extendiéndolo en formularios oficiales que servirán para el tráfico.

PUENTE HUAIQUILLO. — Ha sido aceptada la propuesta del señor Antonio Pinmarta para la construcción del puente Huaiquillo, en el camino de Curicó a Lontué.

La propuesta asciende a 93,900 pesos, y la obra debe ser ejecutada en el plazo de quince días.

CAMINOS DE CAUTIN. —Para reparar los caminos de la provincia de Cautín se ha dado la suma de 15,500 pesos.

ENSAYO DE UN INVENTO. — El Ministerio de Industria ha ordenado dar facilidades al señor Elías Almeida para que ensaye en los laboratorios de la Escuela de Artes y Oficios un invento de su propiedad relacionado con la elaboración del salitre.

NOMBRAMIENTO. — Ayudante bactereólogo de la Estación Enológica se nombró al ingeniero agrónomo don Fernando Baltra G.

ENFERMEDAD DE LOS ANIMALES. — Se ha hecho presente al Ministerio de Industria la conveniencia que la Dirección General de los Servicios Agrícolas adquiera una partida del remedio que se elabora en Buenos Aires para el tratamiento de la aftosa, denominado aftosina, a fin de que sea revendido a los agricultores que deseen emplearlo.

En caso que no haya fondos para este objeto, se ha insinuado la conveniencia de que la Dirección haga los pedidos que encargan los particulares, previo depósito del valor correspondiente.

COMISION AD HONOREM: — El señor Roberto Gatica Rodríguez, que se dirigirá próximamente a Estados Unidos, ha sido comisionado ad honorem para estudiar en ese país todo lo que se relaciona con las instalaciones y servicios de agua potable.

LICEO "VALENTIN LETELIER". — Para reparaciones urgentes del edificio del Liceo "Valentín Letelier", se ha concedido la suma de 10 mil pesos.

Lo que dice el público

DENUNCIO GRAVE. — Los vecinos de la calle Riquelme, de la primera cuadra, han sorprendido que personas que habitan en un conventillo de dicha calle, sacan las cartas del buzón que corresponde a ese sector para después de leerlas, quemarlas.

Crónica Policial

EL HECHO DE SANGRE DE ANTEAYER.—Ayer fué llevado a presencia del Juez del Crimen de turno el joven Humberto Oros Maturana, autor del hecho de sangre ocurrido anteayer en la calle Arturo Prat, y del cual informamos detalladamente en nuestra edición anterior.

Después de prestar declaración, Oros fué encargado reo, en el carácter de incomunicado.

La víctima de este suceso, Martina Hernández Navarrete, fué traslada en la mañana, desde la Asistencia Pública, al Hospital del Salvador.

Según pudimos informarnos en las últimas horas de la tarde, la joven Hernández ha experimentado una ligera reacción, aún cuando todavía no ha desaparecido la gravedad de las heridas que recibiera.

RIÑA A BALAZOS.—En la calle Arauco esquina de Víctor Manuel, se desarrolló antenoche un hecho de sangre que costó la vida a un obrero.

Según nos han referido algunos testigos oculares, los hechos se desarrollaron más o menos en la siguiente forma:

Cerca de las 10.1|2 P. M., se presentaron en el negocio de Arsenio Martínez, ubicado en la esquina ya indicada, los individuos Rosalindo y José Santos Valenzuela, quienes golpearon la puerta con el objeto de que se les vendiera licor.

El dueño de la cantina se molestó y recibió a los visitantes con palabras duras.

Después de un brusco cambio de palabras, Martínez se trabó en pendencia con Rosalindo Valenzuela, y al verse agredido por éste con cuchillo, sacó un revólver y lo descargó sobre su contrincante.

Valenzuela quedó mortalmente herido, falleciendo a los pocos momentos después.

Su cadáver fué enviado a la Morgue.

El hechor fué aprehendido por el inspector de la 12.a Sección, don Luis Marín.

PROCESO POR FALSAS INFORMACIONES SALITRERAS.— Ayer entró nuevamente en actividad el proceso que se instruye para averiguar el origen de las falsas informaciones que fueron suministradas hace algún tiempo a la prensa, sobre supuestas negociaciones salitreras.

Como lo anunciamos en nuestra edición anterior, varios corredores de la Bolsa de Comercio, concurrieron a declarar ante el juez señor Rondanelli. Anotamos, entre ellos, a los señores Manuel Magallanes, Pedro Marín y otros.

Para mañana hay varias otras personas citadas a prestar declaración.

JUZGADO DEL CRIMEN DE TURNO.—Hoy entra de turno el 2.o Juzgado del Crimen.

Mañana asumirá las funciones de juez de este tribunal el señor Fernando Soro, quien, como se sabe, ha sido nombrado con fecha reciente para ese cargo.

EL JUEZ SEÑOR CARVAJAL. —Mañana se hará cargo de juez suplente del 1.er Juzgado del Crimen, el señor David Carvajal.

LA VISITA SEMANAL A LOS ESTABLECIMIENTOS PENALES. —Ayer en la mañana, como de costumbre, los señores jueces del crimen efectuaron la visita semanal ordenada por la ley, a la Cárcel y demás establecimientos penales.

No se presentaron reclamos de importancia por parte de los detenidos.

En la Cárcel Pública se constató la existencia de 602 reos procesados por diversos delitos.

ABSUELTO.— Ha salido en libertad condicional el reo Alejandro Pérez, a quien se le instruía un proceso en el 3.er Juzgado del Crimen, por homicidio de Victoriano Valladares.

CONDENAS INTERESANTES. —El juez suplente don Rafael Guzmán, ha expedido sentencia de condena en contra de las siguientes personas, por expender licor en sus establecimientos (cafees-conciertos): Víctor Mora, Aurora Arias, Carlos Luppi y Víctor Martini.

El juez del tercer juzgado, señor Alfredo Rondanelli, mantiene también esta doctrina y estima que en los cafees-conciertos es prohibido el expendio de licor. Ultimamente ha aplicado condenas a todos los infractores que la policía ha denunciado a su juzgado.

Los comerciantes han deducido recurso de apelación ante la Corte, tribunal que vendrá, en definitiva, a establecer jurisprudencia sobre el particular.

—El 3.er Juzgado condenó ayer a Benito Rojas a la pena de cinco años y un día de prisión, por homicidio de un desconocido.

GUIA PROFESIONAL

ABOGADOS

ARTURO ALESSANDRI
ARTURO ALESSANDRI R.
VICTOR ACEVEDO L.
Domicilio y estudio. Delicias 1158. Horas de oficina: 9 a 11.30 y de 16 a 18.30. Tel. Ing. 1414. Tel. Nac. 1833.

ERNESTO BARROS JARPA
Gálvez 88. Teléfono 1845.

LUIS MALAQUIAS CONCHA S.
Asuntos civiles, criminales, accidentes, apelaciones. Compañía 1066. Casilla 1088.

ALCIBIADES CARRILLO
Trasladóse Bandera 161. Casilla 1214.

J. ENRIQUE COSTA
y JORGE COSTA
Teléfono 1076. Santo Domingo 1131.

NAZARIO CHACON DEL CAMPO
Morande 466. Casilla 3211. Teléfono 966.

CLARO Y Cía.
Luis Claro Solar, Samuel Claro Lastarria, Héctor Claro Salas, Fernando Claro Salas. Morandé 231. Teléfono 2355.

ALBERTO DURAN B.
Santo Domingo 1145. Casilla 2914.

FERNANDO ERRAZURIZ TAGLE
Notario Abogado. Bandera 345. Casilla 926, desde las 9 h. a las 18 h.

JORGE ERRAZURIZ TAGLE
Estudio, Morandé 434.

LADISLAO ERRAZURIZ
HERNAN LEIGH BAÑADOS
De 2 a 5.—Alameda 1902.
1.o-H

HERMAN ECHEVERRIA C.
Morandé 244. Domicilio, Carrera 172

NICANOR ELGUETA N.
Galería Alessandri 19-A (altos). Teléfono Inglés 586.

FERNANDO FIGUEROA V.
CARLOS VICUÑA FUENTES
Estudio: Catedral 1355. Casilla 3694. Teléfono 930.

MARTIN Y HERNAN
FIGUEROA ANGUITA
San Antonio 717. Teléfono 1681.

DANIEL FELIU
OSCAR FELIU H.
Merced 554. Teléf. 582. Casilla 3277.

GALV. GALLARDO NIETO
Ahumada 168, altos. Teléf. 2343.

EDUARDO GREZ PADILLA
Catedral 1425. Teléfono 1144.

JORGE GALLARDO NIETO
Asuntos civiles y criminales. — Morandé 356. Teléfono 1956.

HECTOR ARNALDO GUERRA
Estudio y domicilio Santo Domingo 1175. Consultas de 10-11 y de 5-6.

MANUEL GAETE FAGALDE
Notario-abogado. Huérfanos 1242. Teléfono Inglés 1355. De 9 a 18.30. Domicilio: Vergara 261.

RAMON SEGUNDO GIMENEZ
Morandé 450. Piso 2.o. Oficina 33. De 10-11 y 15-17.

OSVALDO HEVIA L.
Morandé 244. Casilla 1831.

BERNARDINO LEIVA
Abogado. Bandera 526. x-9168-21-a

CARLOS A. RUIZ B.
Morandé 432.

LORENZO MONTT
AMBROSIO MONTT WILMS
Compañía 1207.—Teléfono 2307.

MANUEL MERINO E.
LUIS MERINO E.
Arturo Prat 606. Estudio: Huérfanos 1235. Casilla 2407. Teléf. 2077.

VICTOR CELIS MATURANA
LEON DEPASSIER
Oficina de asuntos judiciales. Morandé 432. Casilla 2853.

FERNANDO MOLLER BORDEU
ROBERTO URZUA PUELMA
Morandé 291. Piso 2.o. Ofi. 14.

MANUEL OLIVA
Abogado. Estudio: Galería Alessandri, oficinas 11-A y 13-A, en bajos.

ROBERTO DE PETRIS
Morandé 251. Teléf. 363. Casilla 4044. Juicios civiles, criminales y de comercio. Asuntos de jurisdicción voluntaria. Alegatos de provincia. Consultas.

ARMANDO QUEZADA A.
PEDRO AGUIRRE C.
PEDRO DAZA BRANTES
Casilla 2861. Morandé 432.

ENRIQUE TAGLE MORENO
GUSTAVO KALTWASSER DIAZ
Estudio: Huérfanos 1153. Cas. 855.

LEOPOLDO URRUTIA
Banco Hipotecario de Chile, de 11 a 12. Santa Rosa 128, de 14 a 18.

MEDICOS

Dr. ARNELLO
Cirugía. Anestesia general. Venéreas. Consultas: García Reyes 17, de 12-3. Hospital S. Vicente 4-6.

Dr. ALCAINO
Oídos, nariz, boca, garganta. Especialista. Hospitales Niños y Salvador. Consultas: 2-5. Dieciocho 257. Teléfono 257.

Dr. AMENABAR OSSA
Oculista 14 años Europa, 3 años médico director Hospital, Ojos, Condado Stafford (Inglaterra). Merced 494. De 1½-4. Clínica y Pensionado. Av. Matta 1131. De 9-10.

Dr. AGUILAR
Cirugía. Sífilis. Enfermedades señoras. Consultas: 1-3. San Isidro N.o 229.

Dr. LEONIDAS AGUIRRE A.
Especialista enfermedades de niños y afecciones pulmonares. Consultas: 10 a 11 y 1½-3½. San Francisco 116.

Dr. ARAYA ECHEVERRIA
Cura las enfermedades nerviosas y mentales con las aplicaciones electroanestésicas. Catedral 1867.

AFECCIONES PULMONARES Y NERVIOSAS
Rayos X. Dr. Fontecilla. Estudios Europa. Delicias 1626. 2-4.

Dr. BORQUEZ SILVA
Estudios Europa. Pulmón, corazón, estómago e intestinos. Rayos X. De 2-5. A. Prat 80. Teléfono 6012.

Dr. BISQUERTT
Vías urinarias, sífilis. Se trasladó a Moneda 859. 3-6. Casilla 2563.

Dr. ARTURO BARRAZA A.
Vías urinarias, sífilis. Puente 557. De 3-6.

Dr. CARLOS BOLIVAR S.
Medicina general. Delicias 210. De 1-3.

Dr. JOSE MARIA BUSTOS
Oculista. Vergara 134. De 1-4. Teléfono 2204.

Dr. JULIO BUSTOS
Médico de ciudad de Santiago. Medicina interna, niños, sífilis. Recoleta 707. 2-4.

Dr. LUCIO CORDOVA
Medicina general. Consultas: 1 1|2 a 3 1|2. Monjitas 330.

Dr. CAMPOS MENDEZ
Medicina interna. Corazón, hígado, sífilis. 10-12. Huérfanos 2311 y 2-5. Bandera 84.

Dr. LEONIDAS CORONA T.
Laboratorio clínico. Delicias 863 (frente a Estado). Consultas de 4-6. Teléfono 2483.

Dr. BRAGA CASTILLO
Rayos X. Merced 136. Teléfono 1393. Consultas: de 9-10 y de 1-4.

Dr. MANUEL CALVO MACKENNA
Médico del Pensionado de San Vicente. 1-3. Compañía 1309. Teléfono Inglés 596.

Dr. LEON CHONCHOL
Titulado en París. Medicina general. Piel, venéreas. Consultas: 2-5. Santo Domingo 729.

Dr. W. E. COUTTS
Estudios en Inglaterra. Consultas de 1-5. San Martín 372.

Dr. CASTRO OLIVEIRA
Garganta, nariz, oídos. Estado 62. De 1-6.

Dr. CASTAÑEDA IGLESIAS
Ex-Médico Residente Hospital Niños, Catedral 1882. Teléf. 254, de 1 a 3.

Dr. DIAZ VELASCO
Medicina interna. Niños, Sífilis. Consultas: 1-4. Vergara 474.

Dr. ENRIQUE DAVILA H.
Medicina interna. Consultas de 11 a 12. San Ignacio 248.

Dr. EUGENIO DIAZ LIRA
Cirugía de Niños y Ortopedia. Agustinas 1270. Teléfono 2285.

Dr. RICARDO DONOSO
Estudios en Europa. Medicina interna, especialmente pulmón, corazón. Agustinas 619. 1 1|2-3 1|2.

Dr. PAULINO DIAZ
Moneda 1963. Teléfono 1178. 1 1|2-4. Sábados 8 a 12.

Dr. ESPINA
Rayos X. Medicina interna. Estudios en Europa. Delicias 1228, esquina Gálvez. Teléfono Inglés 2102. Consultas 1 1|2 a 4 P. M.

Dr. EMILIO CADIZ
Graduado en París y Santiago. Regresó. Consultas: de 2 a 4. Alonso Ovalle 1660. (Contiguo a Dieciocho).

Dr. FRANCISCO EDWARDS
Vías urinarias. Consultas de 2-4. Teatinos 14.

Dr. JULIO EASTMAN
Catedral 2673. De 1 1|2-3 1|2. Teléfono 2637. Casilla 1571.

Dr. L. QUINTEROS ENCINA
Médico legista. Cirugía, partos. 1-3. Alameda 239.

Dr. FUENZALIDA BRAVO
Profesor enfermedades niños. Merced 560. Teléfono 1721.—De 2 a 4.

Dr. FERRER
Enfermedades internas adultos, niños. Tratamiento especial del asma. Delicias 1234. De 1-3.

Dr. FERRADA ALEXANDRE
Piel, Sífilis, Urinarias. Compañía 1470. De 2-5.

Dr. ARTURO FRITZ
Medicina general. Jefe Policlínica. Piel y sífilis. 3-5. Huérfanos 1353.

Dr. MORAGA FUENZALIDA
Medicina y cirugía de niños. Cochrane 118. Teléfono 2804. 1-3.

Dra. MARINA FUENZALIDA
Unicamente señoras y niños. Consultas de 1-3. San Martín 41.

Dr. ENRIQUE GONZALEZ
Estudios Europa. Estómago, intestinos, hígado, diabetes, obesidad, reumatismo. 2-4, Castro 105.

Dr. ERNESTO GREENE
Estudios Europa. Cirugía, ginecología. Consultas 2-4. San Martín 509 esq. Catedral. Teléfono 2860.

Dr. ARISTIDES GONZALEZ O.
Prof. extraordinario. Obstetricia. Partos, enfermedades señoras, 1-3. Casilla 1551. Teléf. 2789. San Martín 272.

Dr. LUIS GODOY H.
Cirugía y anestesia general. Consultas: 1-4. Delicias 1367. Tel. 2541.

Dra. JULIA E. GUTIERREZ C.
Partos, señoras, niños. Se trasladó a Carmen 77. Consultas 1-3 1|2.

Dr. JORGE HERRERA ROGER
Médico Hospital de Niños. Teléf. 2679. Delicias 2558. Consultas 1-3.

Dr. ALEJANDRO INFANTE
Enfermedades de niños. Médico del Hospital de Niños San Luis. Consultas: 1-4. Delicias 253.

INSTITUTO MEDICO
de Fisioterapia, diagnóstico. Director Dr. Fraga. Estudios Europa. Medicina general. Enfermedades señoras. Reconocimiento enfermedades métodos modernos. Exámenes: sangre, orinas, desgarro, secreciones, etc. Rayos X. Electricidad médica. Radioterapia. Tumores del útero sin operación. Alameda 540-A, de 2-4.

Dr. ROBERTO JARAMILLO B.
Ejército 707. Teléfono 142. Parque.

Dr. ANDRES KOENIG
Medicina interna. Sífilis. Claras 549. 2-3 1|2.

Dr. A. KORNER ANDWANTER
Estudios en E. U. Cirugía, ortopedia. Consultas: 2-5. Santo Domingo 623.

RICARDO KUSCHEL S.
Cirugía general. Consultas: 3 1|2-5. San Antonio 275. Teléfono 1344.

Dr. LEA PLAZA
Enfermedades del sistema nervioso. Monjitas 308.

PROFESOR LUCO
Enfermedades nerviosas y mentales. Merced 336. 1-3.

Dr. F. LANDA Z.
Médico de ciudad de Santiago, Rosas 1060. Teléfono 1663. Piel, partos, enfermedades de señoras. 2-4.

Dr. MALBRAN
Bandera 726. Enfermedades mentales y nerviosas. 2-5.

BASILIO MUÑOZ P.
Médico-Cirujano. Consultas de 3-4. Catedral 1588.

Dr. AURELIO MORALES
Vías urinarias, sífilis. Lira 21. 5-7.

Dr. MORALES VILLABLANCA
Sífilis. Venéreas. Prat 356. De 6 a 7.

Dr. MOUAT S.
Ginecología-partos. Ex-jefe de Clínica Ginecológica Dr. Korner. Brasil 25. Consultas: 1-4.

CORA MAYERS G.
Médico-cirujano. Niños y señoras: consultas de 4-6. Compañía 1607.

Dr. ITALO MARTNI Z.
Ojos, oídos, nariz y garganta. Delicias 227. Consultas: 2-4.

DOCTOR MIDDLETON CRUZ
Oídos, nariz, garganta. Trasladóse: Miraflores 540. 4-6.

Dr. LUIS MIRANDA
Residente Hosp. San Vicente.— Santo Domingo 2959. De 1-4.

Dr. MEZA OLVA
Estudios en Europa. Medicina interna. Especialmente pulmón, corazón, riñones, sífilis. Laboratorio Clínico. Consultas: 3-4 Dieciocho 263.

Dr. MONTERO
Prof. de dermatología, sifilografía. Piel, sífilis, génito urinarias. Prat 309.

Dr. JUAN MONTENEGRO
Enfermedades de niños. Consultas: 2-4. Compañía 1770.

SIFILIS
VENEREAS Y PIEL
Dr. P. Grohnert B.
Moneda 1592. Consultas: 2-6.

Dr OHLERICH
Titulado Alemania y Chile. Medicina general adultos y niños. Teléfono 332. Consultas: 2-4. Trasladóse Teatinos 336.

Dra. ERNESTINA PEREZ
Compañía 229, casi esquina Teatinos. Consultas de 2-5.

Dr. DAVID PULIDO
Enfermedades niños. Sto. Domingo 1646. Teléf. 2152. Consultorio: Sto. Domingo 1695. 1 a 4.

Dr. OTTO PHILIPPI
Enfermedades de niños. Sto. Domingo 320 esq. San Antonio. Consultas: 1-3. Teléfono 2415.

PROFESOR PARDO
Cirugía y enfermedades de señoras. Consultas: de 2-4. Ejército 119.

Dr. PAREDES F.
Especialista enfermedades señoras. Jefe Policlínica Prof. Korner. Medicina, cirugía. Amunátegui 33. De 2-4.

Dr. PRUNES
Estudios en Europa. Jefe de Clínica. Piel, sífilis, venéreas. Merced 490. Casilla 2894.

Dr. RICARDO PERALTA G.
Cirugía general, especialmente de niños. Claras 471.

Dr. MARCIAL PARADA
Oídos, nariz, garganta. Delicias 1626. Teléfono 2844. De 3-5.

Dr. QUIROGA
Puente 559. Consultas: 5-7. Teléfono 277.

Dr. F. ROMERO AGUIRRE
Partos. Enfermedades Señoras. Cirugía. Catedral 2429.

Dr. RAYO RIQUELME
Cirugía. Enfermedades señoras. Sífilis.—Lunes, Miércoles, Viernes 1-3. Martes, Jueves, Sábado: 5-6.— Merced 304.

Dr. NACIANCENO ROMERO
Laboratorio Clínico. Puente 559. Consultas: 5-7.

Dr. EDUARDO DE RAMON
Cirugía, enfermedades de señoras. Consultas: 1-3. Maestranza 340.

Dr. JOEL RODRIGUEZ P.
Estudios en Europa. Medicina interna, especialmente estómago, intestinos. Rayos X. Consultas: 2-4. Claras 431.

Dr. RAMON SILVA LEON
Enfermedades señoras. Partos. Atención nocturna. Riquelme 52.

Dr. SANTANDER
Estudios Europa. Medicina interna, estómago, intestinos. Rayos X. Moneda 821. De 1-3.

Dr. OSVALDO SALAS C.
Catedral 2629. Medicina de adultos y niños. Sífilis. Consultas: 1-4. Teléfono 2791.

J. SCHWARZENBERG L.
Enfermedades de niños. Consultas de 1-3, excepto Jueves y Sábado. San Antonio 275. Teléfono Inglés 1344.

Dr. SUAREZ ALVAREZ
Especialmente afecciones de la vista. San Domingo 1283. Consultas: 1-3.

Dr. STUARDO
Estudios Europa. Enfermedades niños. Consultas: 1-4. Agustinas 1684. Teléfono 2245.

Dr. TORRES TORRES
Jefe Clínica Prof. Korner. Enfermedades señora, cirugía. Catedral 1249. De 3 1|2-5.

Dr. ULLOA
Interna. Venéreas. Niños. Puente 559. 1-4. Independencia 1726. 10-12.

Dr. VIVES BRAVO
Estudios Europa. Enfermedades niños. Monjitas 312. Teléfono 2895.

Dr. VARGAS SALCEDO
Cirujano. Consultas: 2-4 Teatinos 354. Teléfono 1060.

Dr. A. VALENZUELA R.
Estudios en Europa. Tratamiento sin drogas. Cultura física. Medicación natural. Santo Domingo 843. Consultas: 2-4.

Dr. G. E. VIDAL S.
Consultas: 4-6. Delicias 2646.

Dr. VALENZUELA LARRAIN
Cirugía general, ginecología. Consultas: 1-3, menos los Viernes. Catedral 2092.

Dr. VIDAL OLTRA
Sífilis. Medicina interna. De 4 a 6. Laboratorio Clínico. Riquelme 44.

Dr. VILLALON
Enfermedades de la vista. Estudios Europa. Santo Domingo 606. Consultas: 1 1|2-3 1|2.

DANIEL YAÑEZ G.
Sífilis. Venéreas. De 3-5. Moneda 1035.

Dr. ZUÑIGA C.
Partos. Enfermedades de señoras. Jefe Clínica Obstetricia. Avenida España 472. Consultas: 1-3. Teléfono 111, Parque.

Dr. WAUGH ALDUNATE
Medicina interna, venéreas, sífilis. Reacción de Wassermann. Consultas: de 2-4 1|2. Catedral 1988.
606
914

Dr. WIREN
Oído, nariz, garganta. Claras 471. 2-4. Policlínica, 8 1|2-11 A. M. Sólo para enfermos escasos recursos.

DENTISTAS

VICTORINO ALONSO
Dentista. Estudios en Philadelphia. Moneda 1164.

E. AYLWIN T.
Dentista. Casilla 3972. Merced 366.
3874-G-3

M. AYLWIN T.
Estudios Europa y Estados Unidos. Delicias 261. Casilla 3972.

A. ARREDONDO REYES
Dentista. Instalación moderna. Trabajos garantidos. Delicias 2274 (Portal Edwards).

MAURICIO M. BALTIANSKY
Dentista. Cirugía dental. Enfermedades de la boca. Arturo Prat 635.

F. CASTRO C.
Dentista. Ayudante Escuela Dental. Especialidad puentes, coronas. Estado 250.

CLODOMIRO CONTRERAS
Ayudante Clínica Operatoria Escuela Dental. Maestranza 340. Consultas: de 13 a 18.

SALVADOR CASTILLO
Jefe clínica Protesis Escuela Dental. Moneda 1588.

Dr. GUSTAVO CERDA LOPEZ
Dentista. Cirugía dental, extracciones difíciles. A. Prat 1548.

J. A. CASTRO OLIVEIRA
R. CASTRO OLIVEIRA
Estado 62.

JOSE LUIS CABRERA M.
Dentista. Teatinos 549, entre Catedral y Santo Domingo.

Dr. EDUARDO D. GOMEZ C.
Dentista. Consultas: 3-7. San Diego 1550.

EDUARDO HOLLSTEIN
Catedral 1787. De 10-12 y 13-15.

Dr. A. JAIME GONZALEZ
Cirujano dentista. Agustinas 1220, de 9 1|2 y 14-18.

J. CAMARGO SANGINES
Consultas 1 a 5.—Carmen 32.

DR. ROGAT PIORREA ALVEOLAR Bolsa de Comercio Oficina 212-213

En Valparaíso, los Sábados, Condell 88.

MUÑOZ LOBOS Hnos.
Dentistas. Extracciones sin dolor. Somnoformo. Puentes. San Diego 307-448. Teléfonos 107-108.

Dr. LUIS PELLIZA O.
Especialidad puentes, coronas y planchas. Agustinas 849. Casilla 775.

Dra. ELVIRA ROSAS S.
Bandera 76.

ARTURO SIERRA
Dentista. Compañía 1463.

ALEJANDRO VALENZUELA
Dentista. Ayudante Escuela Dental. Morandé 131.

INGENIEROS

ALBERTO LARENAS F.
Ingeniero. Claras 162. Casilla 240.

OFICINA TECNICA
Lorenzo Claro Lastarria, Ing. Civil Morandé 225. Teléf. 1963. Casilla 1491.

ARQUITECTOS

EDUARDO TASSO
Construcciones, transformaciones, reparaciones. Honorarios 3 o|o. Planos, presupuestos.—Morandé 131.

CORREDORES

LUIS RAMIREZ SANZ y AUGUSTO OVALLE CASTILLO
Bandera 51-55. Teléf. Ing. 2511.

MATRONAS

ROSA ALIAGA
Matrona. Recibe pensionistas. San Ignacio 868.
4375-g-17

LUZ A. DE BUSCHLOH
Matrona. Asistencia toda hora. Manuel Montt 2555.

RITA COSTA DE SANCHEZ
Trasladóse de Huérfanos 2428 a Echáurren 459.

CELIA CASTILLO
Matrona ginecologista. Clínica Privada. Atiende llamados fuera Santiago. U. Americana 32.

CLINICA PRIVADA DE OBSTETRICIA
Señora Reyes. Matrona ginecologista. Establecimiento moderno. Atendido por dos cirujanos especialistas. Recibe enfermas de todas partes del país. Curaciones internas. Partos indoloros. Absoluta reserva. Precios módicos. Esmeralda 636.

CLINICA
Ana G. Vargas Barrera. Partos enfermedades señoras. Recibe pensionistas. Cochrane 985.

Mme. E. FRAGNAUD
Matrona fgrancesa. Consultas de 1 a 5. Manuel Rodríguez 647.

MATRONA ERAZO
Trasladó su clínica de Cumming 544 a Huérfanos 2566. Clínica acreditada más de 14 años. Recomendada por los médicos especialistas. Enfermedades de señoras. Curaciones internas. Inyecciones. Recibe pensionistas. Atención fuera de Clínica. Consultas completamente reservadas. Asistencia médica. Servicio especial de coches para las enfermas fuera de Santiago. Precios equitativos.

MERCEDES ROJAS
San Diego 932. Recibe enfermas cualquier tiempo. Consultas privadas, precios módicos.

E. SILVA DE ROMAN
Unión Americana 554. Especialidad partos. Inyecciones.

CARMELA TORO G.
Pensionistas. Atiende toda hora. Chacabuco 662.

R. AMELIA ULLOA L.
Matrona. Escuela Alemana exalumna del Dr. Tillmams. Cochrane 471.
4815-h-3

VARIOS

CONSULTORIO FEMENINO DE CULTURA FISICA
Vello. Extracción segura por señoritas competentes bajo vigilancia médico. Masaje, gimnasia, hidroterapia, electricidad, etc., Trátanse niños mal desarrollados, anemias, estitiques, reumatismo, obesidad, enfermedades respiratorias, digestivas, defecto pecho, columna vrtebral o cara, como cutis seco o grasoso, espinillas, lunares, cicatrices, etc. Masaje de belleza, manual y eléctrico. Santo Domingo 848, entre 21 de Mayo y San Antonio.

S. N. HAYASHI
Masaje médico científico. Estudios en Japón. Atiende toda curación de masaje. Claras 490. De 2 a 4.

SECCION VALPARAISO

ABOGADOS

GUILLERMO AZOCAR ALVAREZ
MIGUEL AYLWIN C.
Serrano 338. Teléfono 1588.

ANIBAL CRUZAT O.
Abogado. Prat 72. Casilla 1298.

AURELIO CRUZAT
Abogado y procurador del número. Estudio: Prat 72.

FERNANDO GANDARA P.
Abogado, Agente General de LA NACION en Valparaíso. Cochrane 893. Casilla 639.

GUILLERMO RIVERA C.
GUSTAVO RIVERA BAEZA
Calle Serrano 173. Valparaíso.

ENRIQUE A. SKINNER
Prat 109. Teléfono Ing. 822. Nacional 112.

AGENTES
Y EMBARCADORES DE ADUANA

PEDRO SANTIBAÑEZ
Serrano 69. Teléfono C. T. O. Casilla 200. Valparaíso.

CORREDORES

GUILLERMO ARNOLD
Vende chalets, terrenos, fundos. Arrienda casas amobladas. Viña del

MANIFIESTO

de las mercaderías que con destino al puerto de Buenos Aires conduce a su bordo el vapor chileno "RANCAGUA", capit Eduardo Gándara, procedente de Valparaíso e intermedios, llegado en Julio 4 de 1919.

BULTOS	DESCRIPCION DE BULTOS	PUERTO DE EMBARQUE	EMBARCADOR
100	Sacos lentejas	Talcahuano	Soc. Explotadora del Nuevo Puerto
200	Sacos lentejas	Talcahuano	Soc. Explotadora del Nuevo Puerto
200	Sacos lentejas	Talcahuano	Soc. Explotadora del Nuevo Puerto
100	Sacos lentejas	Talcahuano	Soc. Explotadora del Nuevo Puerto
100	Sacos lentejas	Talcahuano	Soc. Explotadora del Nuevo Puerto
100	Sacos lentejas	Talcahuano	Soc. Explotadora del Nuevo Puerto
100	Sacos arvejas	Talcahuano	Soc. Explotadora del Nuevo Puerto
1.000	Sacos arvejas	Talcahuano	Soc. Explotadora del Nuevo Puerto
100	Sacos frejoles caballeros	Talcahuano	Soc. Explotadora del Nuevo Puerto
100	Sacos frejoles caballeros	Talcahuano	Soc. Explotadora del Nuevo Puerto
429	Sacos cebada malteada		Deutsche Hafen Transport Gesellschaft
433	Sacos cebada malteada		Deutsche Hafen Transport Gesellschaft
282	Sacos cebada malteada		Deutsche Hafen Transport Gesellschaft
253	Sacos cebada malteada		Deutsche Hafen Transport Gesellschaft
426	Sacos cebada malteada		Deutsche Hafen Transport Gesellschaft
270	Sacos cebada malteada		Deutsche Hafen Transport Gesellschaft
140	Sacos cebada malteada		Deutsche Hafen Transport Gesellschaft
117	Sacos cebada malteada		Deutsche Hafen Transp Gesellschaft
285	Sacos cebada malteada		Deutsche Hafen Transp Gesellschaft
679	Sacos cebada malteada		Deutsche Hafen Transp Gesellschaft
280	Sacos cebada malteada		Deutsche Hafen Transp Gesellchaft
156	Sacos cebada malteada		Deutsche Hafen Transp Gesellschaft
1.018	Sacos cebada malteada		Diego Muñoz
615	Sacos cebada malteada		Hepp & Becker
1.090	Sacos cebada malteada		Hepp & Becker
759	Sacos cebada malteada		Hepp & Becker
455	Sacos cebada malta	Talcahuano	Hepp & Becker
304	Sacos cebada malta	Talcahuano	Hepp & Becker
1.000	Sacos arvejas	Talcahuano	Franklin & Cía.
418	Sacos garbanzos	Talcahuano	Franklin & Cía.
669	Sacos garbanzos	Talcahuano	Franklin & Cía.
343	Sacos garbanzos	Talcahuano	Franklin & Cía.
247	Sacos arvejas	Talcahuano	Franklin & Cía.
100	Sacos arvejas	Talcahuano	Franklin & Cía.
37	Sacos garbanzos	Talcahuano	Franklin & Cía.
48	Sacos lentejas	Talcahuano	Franklin & Cía.
13	Sacos arvejas	Talcahuano	Franklin & Cía.
86	Sacos arvejas	Talcahuano	Franklin & Cía.
16	Sacos frejoles	Talcahuano	Franklin & Cía.
612	Sacos arvejas	Talcahuano	Franklin & Cía.
207	Barriles miel	Talcahuano	Franklin & Cía.
13.887	bultos		

Total de bultos: 13.887, con 1.088.446 kilos. = 1.071 toneladas de 1.016 kilos.

Yo, Eduardo Gándara, capitán del expresado transporte, declaro que no he embarcado otra carga a bordo en este puerto que la arriba expresada, excepto las provisiones del buque, y durante el viaje haré por escrito cualquiera otra declaración que debo agregar a las de este manifiesto, tanto por falta como por aumento de volúmenes, a fin de entregarla con dicho manifiesto y los rrespondientes conocimientos a la primera visita de Aduana que viniese a bordo del buque de mi mando en el puerto de destino.

El Cónsul General de la República Argentina en Valparaíso, certifica: que este manifiesto, conforme con cuatro conocimientos, está formalizado con todas las declaraciones exi por los reglamentos de Aduana de la República Argentina, sin enmiendas, raspaduras ni interlineaciones.

En fe de lo cual, firmo el presente, poniéndole el sello del Consulado.

Valparaíso, 3 de Julio de 1919.

GONZALEZ, SOFFIA y Cía.

Pida los WHISKIES de
John Dewar
WHITE LABEL
y SPECIAL

Gran inauguración del salón de billares en el subterráneo de este GRAN ESTABLECIMIENTO
Trago gratis toda la tarde

GRAN HOTEL
COLON
Plaza Argentina y Delicias

MAÑANA LUNES 21 Y MARTES 22
LIQUIDACION (BARATURA)
DE LOS ULTIMOS SALDOS EN:
ABRIGOS
TRAJES
VESTIDOS
SOMBREROS ADORNADOS
GENEROS DE LANA, MEDIAS,
CALCETINES, PAÑUELOS,
ROPAS BLANCA
Y VARIOS OTROS SALDOS

CASA CASTAGNETO
Alameda esq. San Martín

AUTOMOVILISTAS

Ofrezco BUENOS NEUMATICOS

A los siguientes Precios:

Forros reforzados 30x3	ORO	$	44.70
Forros reforzados 30x3 1|2	"	"	56.90
Forros reforzados 31x4	"	"	94.50
Forros reforzados 32x3 1|2	"	"	67.70
Forros reforzados 33x4	"	"	97.15
Forros reforzados 36x4 1|2	"	"	146.00
Forros reforzados 37x4 1|2	"	"	146.00
Forros reforzados 37x5	"	"	156.00
Forros reforzados 815x105	"	"	99.70
Cámaras reforzadas gris 30x3	"	"	9.00
Cámaras reforzadas gris 30x3 1|2	"	"	11.95
Cámaras reforzadas gris 31x4	"	"	14.15
Cámaras reforzadas gris 32x3 1|2	"	"	13.75
Cámaras reforzadas gris 33x4	"	"	16.00
Cámaras reforzadas gris 34x4	"	"	18.95
Cámaras reforzadas gris 33x4 1|2	"	"	20.50
Cámaras reforzadas gris 35x5	"	"	26.00
Cámaras reforzadas gris 35x4 1|2	"	"	23.00
Cámaras reforzadas gris 36x4 1|2	"	"	23.50
Cámaras reforzadas gris 815x105	"	"	16.90
Cámaras reforzadas gris 880x120	"	"	22.50
Cámaras reforzadas gris 895x135	"	"	27.00
Cámaras reforzadas gris 920x120	"	"	23.00
Cámaras reforzadas gris 935x135	"	"	27.50

JUAN B. VALLE V.
IMPORTADOR

Accesorios y Repuestos para Automóviles
Casilla 856 :: MORANDE 460 :: Teléfono 1665
Dirección Telegráfica: VALLEV

NOTA.—Pedidos de provincia sólo se atenderán los que vengan acompañados de su importe.
Estos precios sólo se mantendrán por 20 días.

CREME IRIS

Solicite en todas las buenas Perfumerías esta acreditada y deliciosa crema para rejuvenecer el cutis.

A. MEUNIER, París

TURF

CLUB HIPICO

LAS CARRERAS DE LA TARDE

Apreciaciones y pronósticos

A pesar de que el programa, que nos ofrece para esta tarde nuestra primera institución, es tan pobre como el de domingos anteriores, bastará sin duda, como siempre, para atraer gran número de aficionados.

Se inaugura la tarde hípica, con el handicap sobre 1,500 metros. Premio "Queirante", carrera a la cual se han presentado, numerosos animales de modesta calidad.

Por su última fácil victoria, nos parece que el candidato más indicado para ocupar el puesto de ganador es Barbarroja, competidor al que le acomodan mucho las pistas pesadas. Fraisy y Cecilia, son de los adversarios restantes los que a nuestro juicio tienen más dotes para alcanzar los otros lugares del marcador. Los dejamos en el orden apuntado.

La prueba siguiente, es el Premio "Quenotte" sobre 1,100 metros prueba que ha reunido a un crecido número de competidores de calidad menos que modesta.

Nuestra carta es Alboroto II, que paulatinamente ha venido mejorando de condición, demostrándose como un buen elemento para canchas barrosas. Para el primer placé, recomendamos a Frasquita que ha manifestado en sus aprontes encontrarse en buenas formas. En el tercer lugar de la tabla, señalaremos a Vichy que ya hizo el Domingo una performance recomendable.

La tercera carrera del programa, es el Premio "Queule" sobre un tiro de 1,400 metros, para potrillos de tres años que no hayan ganado.

Sobresale a la consideración del lector, Cárpatos, potrillo que ha hecho ya algunas buenas demostraciones y que entre la relativa calidad de sus acompañantes se impone como el más indicado. Porto Alegre y Liverpool, deben según nuestro concepto, figurar en el orden de precedencia anotados, en los otros lugares del marcador.

Los 1.100 metros del Premio "Queen Bee", destinados a potrancas de tres años, nacidas en el país que no hayan ganado, prometen una llegada estrecha y difícil de pronosticar.

Sin embargo, nosotros creemos hallar en Teruca una buena carta, que se puede recomendar, tanto por la pista que en sus actuales condiciones no constituyen una novedad para ella, como por la distancia que no es un inconveniente para sus medios.

De todos los demás, nos gustan para los placees: Lorita y Luminosa.

El Premio "Queen Leaf" sobre una distancia de 1,400 metros, es una bonita carrera, que parece estar su solución entregada a Ceylan y Eylaor.

De ambos, nos inclinamos para ganador por Eylan, animal que en el clásico "Velocidad" produjo una buena performance, rematando detrás de Salpicón y Le Rhone respectivamente, no obstante de haber tenido una partida en condiciones poco favorables. Duelo, parece ser el competidor con más títulos para alternar con nuestro favorito, razón por la que le asignamos el primer placé. En el otro puesto de la tabla, indicamos a Mariman.

Muy interesante prometen estar los 1,100 metros del premio Queen of Diamond, handicap que por su amplia escala de pesos, da justas esperanzas al triunfo a la mayoría de los inscritos.

Entre los pesados, cualquiera puede salir, pues, tanta opción lleva Porte Cigarette con Cachiyuyo, como Campoamor con Minx. Sin embargo, nosotros vamos a dar nuestras preferencias a uno de los livianos y que se llama Guabiyú, en vista de sus últimos aprontes en privado, que son todo lo suficientes para esperar su victoria. Su rival más serio, es según nuestro criterio Turpinita, yegua que parece haber alcanzado sus antiguas formas. Para el placé siguiente daremos nuestro voto a Betún, que bien puede imponerse sin gran dificultad.

La prueba de clausura de la reunión y que constituye la de fondo del programa, es el premio Queen of Hearts, carrera muy apropiada para el desquite de los aficionados.

Por la carrera del Domingo último, nos seduce Silver Lassie para el puesto de honor, candidato que en esa fecha, después de correr en malas condiciones, pudo en los tramos finales alcanzar una colocación bastante apreciable. Bahía y Eslabón, son los competidores con más títulos para aspirar al segundo y tercer puesto del marcador, respectivamente.

CASIMIRES INGLESES

Realizamos toda la existencia de invierno al único precio de $ 140 terno vestón de medida.

Sastrería L'Aveno

San Antonio 334

30-c

CORRAL ESPACIOSO

para caballos de carrera, con habitación y grandes galpones para el forraje, situado en Benavente 843, vendo, dueño:

San Diego 29

x-5250-21-g

RESUMEN

1.a carrera: Barbarroja, Fraisy y Cecilia.

2.a carrera: Alboroto II, Frasquita y Vichy.

3.a carrera: Cárpatos, Porto Alegre y Liverpool.

4.a carrera: Teruca, Lorita y Luminosa.

5.a carrera: Eylau, Duelo y Marimán.

6.a carrera: Guabiyú, Turpinita y Betún.

7.a carrera: Silver Lassie, Bahía y Eslabón.

MONTAS Y COMPETIDORES PARA LAS CARRERAS DE ESTA TARDE

1.a carrera, 1,500 metros: — Molina; Fraisy, H. Contreras; Glengarry, J. Quezada; Balaclava, E. Escobar; Fatherles, J. Oregón; Bobina, J. Montané; Malmaison, M. Gamboa; Cecilia, N. N.; Cataluña, H. Ramírez; Bonitilla, Alfonso Silva; Honey Moon, D. 2.o López.

2.a carrera, 1.100 metros: — Recompensa, M. Gamboa; Divertida, J. M. Baeza; Alboroto II, V. Jara; Alone, M. Pérez; Paraíso, no corre; Baldramina, P. Rebolledo; Caupolicán IV, J. Osorio; Vichy, A. Molina; Frasquita, J. Vergara; Alga, O. Orellana; Dual, H. Ramírez; Vístula, L. A. Orellana; Tucano, no corre; Lag, J. Oregón; Foglia, J. Pinto; Encanto, L. A. Jerez; Misty, D. 2.o López.

3.a carrera, 1.400 metros :— Cárpatos, F. Rosas; Danzante, O. Orellana; Desastre, H. Michaels; Don Chimba, J. Arancibia; Liverpool, A. Aránguiz; Merengue II, H. Ramírez; Oro Mate, S. Miranda; Porto Alegre, J. Montané.

4.a carrera, 1.100 metros: — Daintie Lassie, M. Pérez; Decidedly, F. Rosas; Decorativa, D. 2.o López; Fagra, G. Aravena; Galana, A. Molina; Galopa, no corre; Guaraña, H. Ramírez; Lorita, M. A. Soto; Luminosa, H. Michaels; Pajarita, S. Miranda; Rencorosa, H. Chacón; Saltarella, J. Osorio; Sixmilebotom, A. Silva; Teruca, C. Pombet; Umbría, Alfonso Silva; Uxor, J. Oregón.

5.a Carrera. — 1,400 metros. — Darwin, R. Muñoz; Rugby, F. Rosas; Duelo, M. A. Soto; Eylan, A. Molina; Mariman, Alfonso Silva; Silver Lassie, no corre; Pidal, J. Arancibia; Chavala, J. Osorio y Lunga, J. Oregón.

6.a Carrera. — 1,100 metros. — Porte Cigarette, A. Estay; Cachiyuyo, E. Carrillo; Campoamor, H. Ramírez; Minx, R. Díaz; Ocampo, P. Rebolledo; Tinckabelle, H. Contreras; Constantino, no corre; Cuncuna, J. Osorio; Betún, J. Vergara; Girasol, J. Montané; Guabiyú, A. Molina; Gacetilla, J. Oregón, Altair, A. Silva; Turpinita, Alfonso Silva.

7.a Carrera. — 1,800 metros. — Gull, M. Pérez; Leoncillo, U. Núñez; Esquife, H. Contreras; Vesubiana, H. Michaels; Eslabón, A. Guerra; Silver Lassie V. Jara; Alum, P. Rebolledo; Bahía, H. Ramírez; Bonitilla, D. 2.o López; Tilburí, no corre.

HIPODROMO CHILE

LAS CARRERAS DE LA MAÑANA

Apreciaciones y pronósticos

Un programa bastante bueno, tal vez superior al que ofrece el Club Hípico, es el que se desarrollará en la mañana de hoy en este Hipódromo. Las seis pruebas que lo componen, son nutridas en inscripciones, lo que basta para anticipar, que el entusiasmo entre los aficionados no decaerá.

Diecinueve competidores se han presentado ha disputarse los 700 pesos de premio en la primera carrera. La elección entre Don Emiliano, Galopa, Valenciana, Sans Rival, Titita II y Alison, es verdaderamente difícil, y es imposible si uno tiene más opción que los otros. A nosotros nos gusta Valenciana para ganador y para los placees Galopa y Sans Rival.

Una prueba de muy difícil, acierto es la segunda del programa, pues, el ganador puede salir de cualquier parte aunque los más indicados parecen ser Guerrita, Mary Garden y Paimpolaise. Nosotros vamos hacer nuestro favorito a Guerrita, señalando para los placees a Mary Garden y Pampolaise.

En la tercera carrera, parece que Personaje a 53 kilos, va en condiciones muy favorables para triunfar, a pesar de que en Autu Hueno, Elda y Batignolles lleva serios enemigos. Consecuentes con lo expuesto, vamos a preferir a Personaje para ganador, dejando en los lugares siguientes a Autu Hueno y a Elda.

Entre Viana, Boquilla y Furlana, habrá que buscar el ganador de la carrera siguiente, y entre ellos parece ser Viana, el candidato de más prestigio, en vista de las figuraciones que ha tenido anteriormente. Sin mayores comentarios nos inclinaremos por Viana, para ganador y por Boquilla y Furlana para los placees.

La prueba de fondo, la constituye el handicap sobre 1,400 metros, del premio "Cupido", carrera que promete ser de un bonito desarrollo.

La amplitud de la escala del handicap, da margen a pensar que el ganador pueda salir de cualquier parte; sin embargo entre los de peso medio, sobresalen Duke, Pérfido y Retozona, y son los que vamos a dejar indicados en el mismo orden.

La mañana se cierra con los 700 metros del premio Caudillo, donde probablemente la opinión se ha de manifestar bastante repartida, dada la opción equivalente que llevan casi todos los inscriptos. Nuestras preferencias para el primer puesto están por Ancatemo, que se ha venido demostrando como un elemento de bastante ligereza. Para los placées nos gustan: Candelilla y Tancredo.

RESUMEN

1 Valenciana, Galopa y Sans Rival.

2. Guerrita, Mary Garden y Pampolaise.

3. Personaje, Antu Huenu y Elda.

4. Viana Boquilla y Furlana.

5. Duke, Pérfido y Retozona.

6. Ancatemo, Candelilla y Tancredo.

MONTAS Y COMPETIDORES PARA LAS CARRERAS EN EL HIPODROMO CHILE

1.a carrera. — Don Emiliano, A. Fodoy; Juvenil, no corre; Bernardino, N. N.; Florentino, O. Orellana; Corso de Flores, V. Fuentes; Galopa, M. Morán; Gran Señora, J. Oregón; Titita II, N. N.; Valenciana, U. Núñez; Así sí, M. Araya; Flumee, M. González; Urr, A. Guerra; Sin Rival, J. Quezada; Desolación, N. N.; Silvatina, L. Cervantes; Olivar, J. Pombet; Sebastiana, A. Ataniel; Tamboril, O. Montenegro; Atractiva, H. Ramíroz.

Segunda carrera. — Hachazo, V. Fuentes; Dual, N. N.; Memoria, E. Canales; Rústico, A. Godoy; Floripina, C. Pombet; Mary Garden, J. Vergara; Ruric, P. P. Quezada; Guerrita, R. Flores; Pampolaise, J. Oregón; Compiegne, L. A. Orellana; Sergio, N. N.; Jerez, J. Pinto; Espumosa, A. Pérez; Stron Filly, L. A. Zúñiga.

3.a carrera. — Mandita, E. Canales; Homicida, V. Fuentes; Cara o Sello, A. Godoy; Fionía, M. Gamboa; Juvenil, A. Villagra; Personaje, C. Pombet; Batignolles, J. Pinto; Antu Huenu, J. Vergara; Tabernera, N. N.; Fibrita, H. Ramírez; Tucapel, A. Pérez; Desahuciada, no corre; Lally, no corre; Nail, L. A. Zúñiga; Elda, O. Montenegro; Avasallador, D. 2.o López.

4.a carrera. — Locura, V. Fuentes; Boquilla, L. A. Orellana; Viana, C. Pombet; Furlana, S. Miranda; Paladín, R. Flores; Tifón, J. Vergara; El Territorio, A. Villagra; Cadeneta, A. Pérez; Chilca, J. Brito; Tenebrosa, N. N.; Marsella, D. 2.o López.

5.a carrera. — Leoncillo, N. N.; Mary Garden, J. Vergara; Fraisy, N. N.; Donnetta, V. Fuentes; Cuncuna, N. N.; Duke, M. Gamboa; Balaclava, N. N.; Romancienne, C. Pombet; Pérfido, J. Vergara; Verdi, R. Flores; Bow, A. Villagra; Retozona, J. Pinto; Diáfana, H. Contreras; Gueldy, J. Osorio; Música, O. Montenegro; Frasquita, N. N.; Bufonada, H. Ramírez.

6.a carrera. — Memoria, E. Canales; Floripina, N. N.; Houghmagandie, J. Vergara; Radium, U. Núñez; Resplandor, A. Godoy; Locura II, V. Fuentes; Candelilla, C. Pombet; Sergio, J. Montané; Tancredo, J. Osorio; Torcuato, R. Flores; Ancatemo, H. Ramírez; Casetete, O. Montenegro.

PRONOSTICOS DE LA PRENSA

Posición de los diarios y revistas en sus pronósticos para la actual temporada de carreras en el Club Hípico:

		G.	P.
1	Tiempo Nuevo	31	111
2	La Nación	30	125
3	Noticias Ilustradas	30	128
4	Las Ultimas Noticias	30	123
5	La Semana Cinematográfica	26	134
6	La Unión	26	132
7	El Derby	26	125
8	El Diario Ilustrado	25	126

CLUB HIPICO

Domingo 20 de Julio de 1919

17as. CARRERAS DE INVIERNO

PRIMERA CARRERA A LAS 13.45 H. — Premio QUIERANTE. — 1,500 metros. — Para caballos de 4 años y más, nacidos en Chile, que se rematen por $ 2,500. — Handicap. — Inscripción: $ 20. — Premio: $ 2,000 al 1.o

PREPARADOR	DUEÑO	NOMBRES	PESO	EDAD	SANGRE	PADRE	MADRE	TRAJE DEL JINETE
P. Rebolledo	T. González	1 **Minx**	63	5	1|2	Meltonian	Sin antec.	Verde lunares y G. lacre
A. Huerta	José Besa	2 **Barbarroja**	56	6	1|2	L'Aiglon	Sin antec.	Gris p. y oro en rued., G. negra
H. Pérez	G. Scott	3 **Fraisy**	56	6	F	Almendro	Chancellerie	Amarilla, M. lacres, G. amarilla
A. Guittienni	Pigüe	4 **Glengarry**	55	6	F	Alanés	Glencat	Solferino faja y G. blanca
S. González	C. Plaza	5 **Balaclava**	53	5	F	Jou Jou	Camargo	Solf. M. ver. manz., G. solf. y ver.
F. Rojas	F. C. Prain	6 **Fatherless**	53	4	F	Eclair II o	Un named	Oro viejo, M. negras, G. bl.
M. Pérez	Film	7 **Bobina**	50	5	F	Jou Jou	Sabandija	Blanco y neg. a cuad., G. lacre.
P. Polanco	A. Marchessini	8 **Malmaison**	49	4	F	Lord Bobs	Rebeca	Oro cruzado azul, G. lacre
F. Peralta	Esmeralda	9 **Cecilia**	47	4	F	Rolando II	Donna	Esmeralda, G. rubí
E. Polanco	T. Mota	10 **Cataluña**	45	5	F	Marte II	Pschit	Solferino
I. Espinoza	R. Valenzuela	11 **Bonitilla**	44	5	A. A.	Orán	Chinchilla	Oro cruzado, G. lacre
D. Galaz	D. Galaz	12 **Honey Moon**	42	6	F	Alanés	Wedding Belle	Verde, M. lacres, G. ver. y lacr.

SEGUNDA CARRERA A LAS 14.15 H. — Premio QUENOTTE. — 1,100 metros. — Para todo caballo. — Handicap. — Inscripción: $ 20. —Premio: $ 2,000 al 1.o

J. B. Molina	M. R. Troncoso	1 **Recompensa**	59	6	1|2	Royal Fligt	Sin antec	Azul, alam. oro M. lac. y G. oro
M. Cubillos	El Parque	2 **Divertida**	56	4	F	Burlesco	Obú	Azul y blanco en rued., G. azul
C. Rodríguez S.	Bristol	3 **Alboroto II**	55	4	F	Batifondo	My Gir II	Blanca G. azul
H. Pérez	G. Scott	4 **Alone**	55	4	F	Altanero II	Jaba	Amarilla M. lacres, G. amarilla
F. Rojas	R. Court	5 **Paraíso**	54	4	F	Pirapó	Safo	Solf. y celest. list. M. y G. celeste
P. Maldini	Alexmalva	6 **Baldramina**	53	5	F	Barsac	Berta	Lila y negro listado
S. Avila	V. M. Toledo	7 **Caupolicán IV**	52	6	F	Oviedo	Realidad	Azul, M. verdes, G. lacre
I. Yáñez	I. Yáñez	8 **Vichy**	52	4	F	Marte II	Phyllis	Rosada y celeste listado
R. Pastene	M. A. Benavente	9 **Frasquita**	51	4	F	Jack's Green	Agility	Azul turquesa, M. oro, G. blanca
M. Collao	Ramón Zelada	10 **Alga**	50	5	F	Presagio	Alba III	Azul, M. y G. colorada
L. Pino	N.o 13	11 **Dual**	50	4	15|16	Burlesco	Anunciadora	Blanco y cer. por mitad, G. cer.
P. Polanco	El Laurel	12 **Vistula**	49	4	F	Volador	Caravana II	Azul, M. coloradas, G. blanca
M. Soto	Los Aliados	13 **Tucano**	46	4	7|8	Turín	Euscara	Azul eléc., M. solf., G. azul eléc.
E. Muñoz	F. Torres	14 **Lag**	45	4	7|8	Alanés	Sfax	Azul, mar., braz. y borla blanca.
L. Navarro	San Marcial	15 **Foglia**	44	4	F	Eclair II	Camelia VI	Rosada, M. bl., G. rosada
S. González	El Bosque	16 **Encanto**	43	4	F	Melbourne	Gioconda II	Negra, faja y G. verde
D. Galaz	E. Petit	17 **Misty**	41	5	F	Altanero II	Caoba	Naranja, G. azul

TERCERA CARRERA A LAS 14.45 H. — Premio QUEULE. — 1,400 metros. — Para potrillos de 3 años, que no hayan ganado. — Peso: 54 kilos. — Inscripción: $ 30. — Premio: $ 3,000 al 1.o

C. Lacalle	13 de Agosto	1 **Cárpatos**	54	3	F	Pearl River	Moscowa	Oro, G. caqui
A. González	J. M. Errázuriz	2 **Danzante**	54	3	F	Price Floriz	Camomtile	Azul, G. negra
P. Bagú	Popeta	3 **Desastre**	54	3	F	Critic	Sevres	Morada, M. y G. blanca
G. Avila	M. Araya	4 **Don Chimba**	54	3	3|4	Constant	Picarona	Lacre cruz y M. am., G. lac.
J. Cavieres	Jorge Silva S.	5 **Liverpool**	54	3	F	Burgomaste	Terracota	Verde, M. bl. y verde lis., G. verde.
Art. Rodríguez	Agustín León A.	6 **Merengue II**	54	3	F	Obriso	Mermaid	Solferino, cuellos, puñ. y G. ner.
C. Rodríguez S.	P. Rosselot	7 **Oro Mate**	54	3	F	Oviedo	Gloriole	Verde manzana, brazl. y G. neg.
P. J. Medina	Taltal	8 **Porto Alegre**	54	3	F	Barsac	Purple H.	Azul y col. listado, M. col.

CUARTA CARRERA A LAS 15.15 H. — Premio QUEEN BEE. — 1,000 metros. — Para potrancas de 3 años, nacidas en Chile, que no hayan ganado. — Peso: 52 kilos. — Inscripción: $ 30. — Premio: $ 3,000 a la 1.a

M. Pérez	Film	1 **Daintie Lassie**	52	3	F	Pioner	Allegiance	Blanca y neg. a cuadr., G. lacre
F. Guzmán	Kangaroo	2 **Decidedly**	52	3	F	Pioner	Conservatary	Rosada, brazal, y G. blanca
D. López	R. Valenzuela	3 **Decorativa**	52	3	F	Orán	P. P. C.	Oro cruzado y G. lacre
A. Huerta	José Besa	4 **Fagra**	52	3	7|8	Alanés	Sfax	Gris perla y oro en rd., G. negr.
I. Yáñez	P. Vergara	5 **Galana**	52	3	F	Eclair II	Villa	Morada, cintura, braz. y G. bl.
A. Pacheco	A. Miranda	6 **Galopa**	52	3	F	Etolo	La Prenda	Blanca, M. coloradas, G. blanca
Art. Rodríguez	Agustín León	7 **Guaraña**	52	3	F	Etolo	Liane	Solferino, cuello, puños y G. ng.
J. B. Molina	M. R. Troncoso	8 **Lorita**	52	3	3|4	Le Roi d'Is	Eeza	Azul eléctrico, M. lacres, G. oro
P. Bagú	Army and Navy	9 **Luminosa**	52	3	F	Altanero II	Age d'or	Lacre, M. bl., y azul list., G. azul
R. Amaro	H. Godoy	10 **Pajarita**	52	3	F	Pirapó	Safo	Bl. cu. verd., M. col. p. v., G. cl.
P. Polanco	Valparaíso	11 **Rencorosa**	52	3	F	Siberien	St. Maisic	Blanca cruz coral, G. bl. coral
S. Avila	E. Subercaseax.	12 **Saltarella**	52	3	F	Trefle	Escalerilla	Bl. pres. plata, G. ng. bor. plata
Luis Silva	Max. Errázuriz	13 **Sixmilebotom**	52	3	F	Stolypin	American Queen	Guinda seca, G. azul borla oro
P. Guerrero	R. Demarchi	14 **Teruca**	52	3	F	Burlesco	Bellaria	Mor. y bl. en ruedas, M. y G. lac.
J. 2.o Vaccaro	M. A. Carvajal	15 **Umbría**	52	3	F	Olascoaga	La Gaceta	Naranja, alam., braz. y G. ng.
F. Rojas	Corral Jackson	16 **Uxor**	52	3	F	Olascoaga	Miss Musker	Negra, M. y G. cereza

QUINTA CARRERA A LAS 15.45 H. — Premio QUEEN LEAF. — 1,400 metros. — Para caballos que no hayan ganado desde el 1.o de Abril del presente año. Peso: 48 k.—Recargo de 2 kilos por cada $ 3,000 ganados en premios desde que corren. — Inscripción: $ 25. — Premio: $ 2,500 al 1.o

M. Cubillos	El Parque	1 **Darwin**	62	6	F	Burlesco	Chicana	Azul y bl. en ruedas, G. azul
D. Galaz	J. E. Errázuriz	2 **Rugby**	56	6	F	Olascoaga	Wansbeck	Magenta, G. blanca
J. B. Molina	M. R. Troncozo	3 **Duelo**	52	4	1|2	Oidor	Sin anteced	Azul alam. oro, M. lac. G. oro
I. Yáñez	London	4 **Eylan**	50	3	F	Pearl River	Berezina	Azul alam. oro, M. lac., G. azul
J. 2.o Vaccaro	Concepción	5 **Marimán**	50	4	F	Fío	Key	Solf. estrella oro, M. oro, G. sol.
P. Rebolledo	Bristol	6 **Silver Lassie**	50	4	F	Lauderdale	Villa	Blanca, G. azul
Propietario	A. Guzmán	7 **Pidal**	43	4	127|128	Alcázar	Bilz	Acero, alams. lacre, G. lacre
J. Celpa	C. Fuentes	8 **Chavala**	46	6	F	L'Aiglon	Jeorjina	Salmón lunar. neg., G. azul mat.
Propietario	Los Bomberos	9 **Lunga**	46	3	F	Mimic	Lupulina	Blanca faja azul, M. y G. colord.

SEXTA CARRERA A LAS 16.15 H.—Premio QUEEN OF DIAMOND.—1,100 metros. — Para todo caballo.—Handicap. — Inscripción: $ 20. — Premio: $ 2,500 al 1.o

C. Lacalle	E. 2.o Gardeweg	1 **Porte Cigarette**	61	5	F	Marte II	Cigarrete	Blanca, lunares y G. amarilla
P. Bagú	C. E. Riofrío	2 **Cachiyuyo**	60	5	F	Calepino	Cherette	Colorada cruzada y G. turquesa
A. Rodríguez	Agustín León A.	3 **Campoamor**	57	4	F	Pioneer	Transmute	Solferino, cuello, puños y G. neg.
P. Rebolledo	T. González	4 **Minx**	56	5	1|2	Meltonian	Sin antec	Verde lunares y G. lacre
P. Rebolledo	St. Jean	5 **Ocampo**	55	5	F	Oviedo	Moussme	Crema y verde listado
E. Polanco	El Amigo	6 **Tinkabelle**	52	5	F	Altanero II	Dimity	Rosa seca M. y G. verde
J. Rodríguez S.	Urbión	7 **Constantino**	51	4	27|32	Constant	Meva	Salmon M. y G. verde
R. Amaro	Urbión	8 **Cuncuna**	44	6	F	Barsac	Argentee	Salmon M. y G. verde
C. Ruz	Arribano	9 **Betún**	50	6	1|2	Julio César	Sin antec	Verde y salmón list., G. verde
C. Fuentes	H. Cortés	10 **Girasol**	50	5	1|2	Julio César	Sin antec	Azul, G. perla
I. Yáñez	I. Yáñez	11 **Guabiyú**	50	4	F	Barsac	Gloriole	Rosado y celeste listado
J. Cavieres	Banzay	12 **Gacetilla**	48	3	F	Jack's Gree	Agilyte	Plomo oscuro, G. lacre
M. Soto	Luis Portales	13 **Altair**	47	3	F	Pearl River	Asteria	Chocolate, brazaletes y G. oro
J. B. Molina	M. R. Troncoso	14 **Turpinita**	46	5	F	Turín	Peccaví	Azul M. lacre, G. oro

SEPTIMA CARRERA A LAS 16.45 H. — Premio QUEEN OF HEARTS.— 1,800 metros. — Para caballos que no hayan ganado más de $ 20,000 —Handicap. — Inscripción: $ 25. —Premio: $ 2,500 al 1.o

H. Pérez	G. Scott	1 **Gull**	59	5	F	Altanero II	Java	Amarilla M. lacres, G. amr.
A. Castro	W. Serey	2 **Leoncillo**	57	5	15|16	Cambronee	Leo	Lacre, brazaletes y G. verde
F. Rojas	Corral Jackson	3 **Esquife**	55	4	F	Barsac	Estrella II	Negra M. y G. cereza
P. Bagú	C. Riofrío	4 **Vesubiana**	54	5	F	Calepino	enezia	Colorado cruzado y G. turqueza
A. Guerra	Miguel Clua	5 **Eslabón**	53	4	F	Etolo	Elza	Azul mor., M. y G. verde claro
C. Rodríguez	Bristol	6 **Silver Lassie**	53	4	F	Lauderdale	Villa	Blanca, G. azul
E. Fuentes	Ebeache	7 **Alum**	52	4	F	Altanero II	Umbel	Verde oscuro, alam. y G. negra
L. A. Benítez	L. A. Benítez	8 **Bahía**	44	5	F	Rolando II	Dapper	Lacre M. violeta, G. lacre
I. Espinosa	R. Valenzuela	9 **Bonitilla**	40	5	A. A.	Orán	Chinchilla	Oro cruzado y G. lacre
J. Cuevas	Alf. Ugarte	10 **Tilburí**	40	5	F	Turín	Miss Caithness	Blanca cruzada y G. lacre

PRONOSTICOS:

DIARIOS Y REVISTAS	1.a carrera	2.a carrera	3.a carrera	4.a carrera	5.a carrera	6. acarrera	7.a carrera
LA NACION	Barbarroja Fraisy Cecilia	Alboroto Frasquita Vichy	Cárpatos Porto Alegre Liverpool	Teruca Lorita Luminosa	Eylan Duelo Mariman	Guabiyú Turpinita Betún	Silver Lassie Bahía Eslabón
DEUTSCHE ZEITUNG	Cecilia Fraisy Barbarroja	Dual Alone Paraíso	Liverpool Cárpato Porto Alegre	Dantee Lassie Uxor Decidedly	Eylan Duelo Silver Lassie	Guabiyú Altair Turpinita	Eslabón Bahía Vesubiana
EL TIEMPO NUEVO	Barbarroja Fraisy Bobina	Dual Baldramina Vichy	Porto Alegre Cárpatos Oro Mate	Umbría Teruca Galopa	Darwin Pidal Duelo	Betún Ocampo Cachiyuyo	Vesubiana Bahía Silver Lassie
EL PRONOSTICO	Malmaison Cecilia Barbarroja	Vichy Misty Baldramina	Porto Alegre Cárpatos Liverpool	Teruca Pajarita Lorita	Eylan Silver Lassie Duelo	Guabiyú Turpinita Betún	Eslabón Bahía Esquife
EL BRUJO DEL TURF	Barbarroja Fraisy Malmaison	Misty Vichy Paraíso	Cárpatos Don Chimba Porto Alegre	Lorita Teruca Umbría	Eylan Duelo Silver Lassie	Minx Guabiyú Altair	Vesubiana Esquife Alum
LAS ULTIMAS NOTICIAS	Barbarroja Fraisy Bobina	Alboroto Divertida Dual	Cárpato Porto Alegre Don Chimba	Umbría Teruca Lorita	Eylan Duelo Darwin	Ocampo Guabiyú Cachiyuyo	Eslabón Bahía Leoncillo

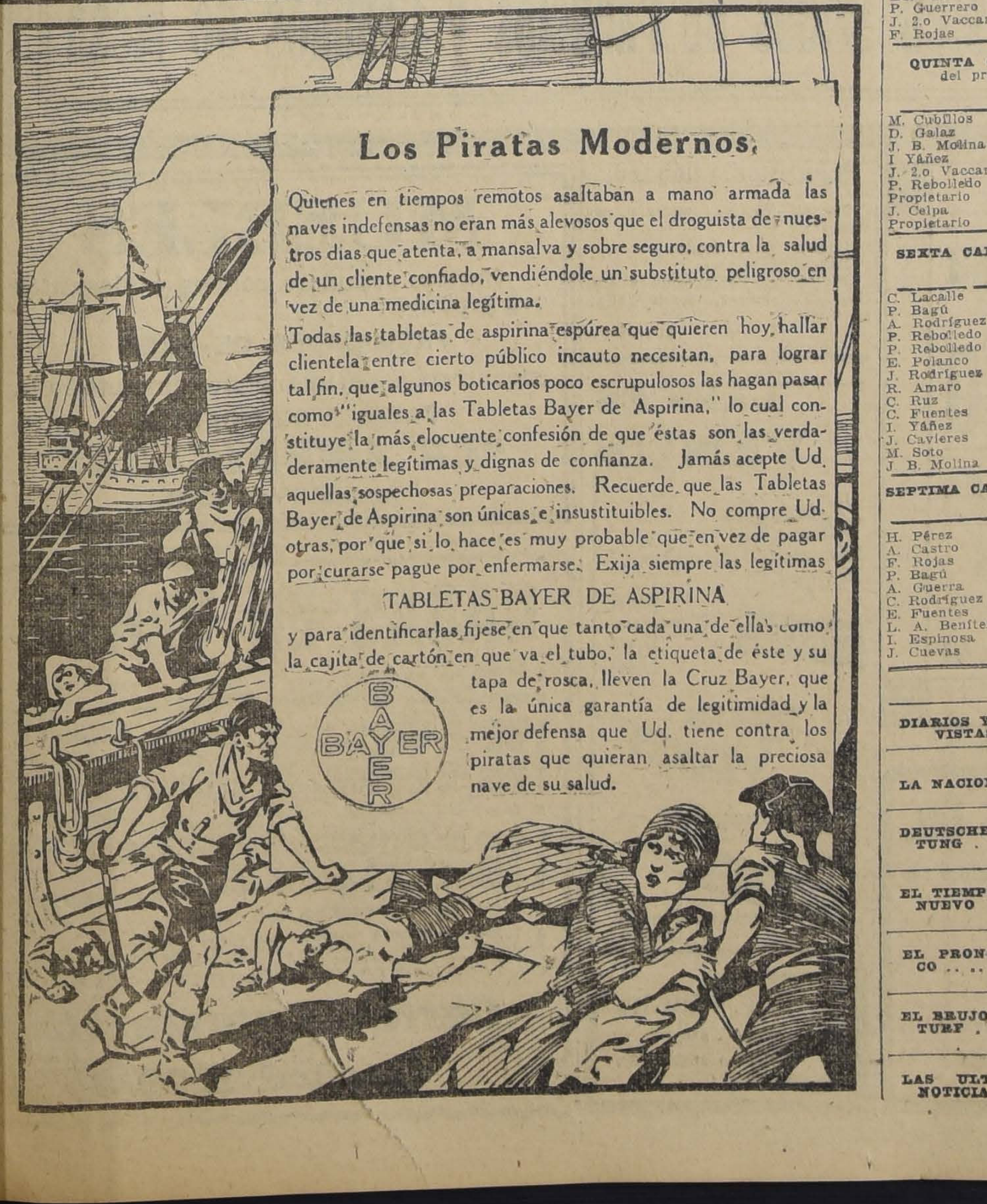

Los Piratas Modernos.

Quienes en tiempos remotos asaltaban a mano armada las naves indefensas no eran más alevosos que el droguista de nuestros días que atenta, a mansalva y sobre seguro, contra la salud de un cliente confiado, vendiéndole un substituto peligroso en vez de una medicina legítima.

Todas las tabletas de aspirina espúrea que quieren hoy, hallar clientela entre cierto público incauto necesitan, para lograr tal fin, que algunos boticarios poco escrupulosos las hagan pasar como "iguales a las Tabletas Bayer de Aspirina," lo cual constituye la más elocuente confesión de que éstas son las verdaderamente legítimas y dignas de confianza. Jamás acepte Ud. aquellas sospechosas preparaciones. Recuerde que las Tabletas Bayer de Aspirina son únicas e insustituibles. No compre Ud. otras, por que si lo hace es muy probable que en vez de pagar por curarse pague por enfermarse. Exija siempre las legítimas

TABLETAS BAYER DE ASPIRINA

y para identificarlas fíjese en que tanto cada una de ellas como la cajita de cartón en que va el tubo, la etiqueta de éste y su tapa de rosca, lleven la Cruz Bayer, que es la única garantía de legitimidad y la mejor defensa que Ud. tiene contra los piratas que quieran asaltar la preciosa nave de su salud.

MAS PRONTO Y MEJOR

que cualquiera otro remedio

Las Pastillas VALDA

ANTISÉPTICAS, BALSÁMICAS, ESTIMULANTES Y TÓNICAS

preservan los Bronquios y los Pulmones de los peligros del *frío*, de la *humedad*, del *Polvo*, de los *Microbios*, de los inconvenientes del aire viciado o insuficiente;

curan los constipados de pecho y de cabeza, los Males de garganta, las Laringitis recientes o inveteradas, las Bronquitis agudas o crónicas, la Grippe, la Influenza, el Asma, el Enfisema, etc.,

fortifican, tonifican el Pecho **activan y facilitan** las funciones respiratorias.

Tanto para PRESERVAROS como para CURAROS acostumbraos **a hacer uso** de las

PASTILLAS VALDA

En casa, en el colegio, en el despacho, en el taller, **en todas partes, tened a mano**

Una Caja de PASTILLAS VALDA

Procuráoslas en seguida pero rehusad sin miramientos, las pastillas que se os ofrezcan al detall y por unos pocos céntimos, pues son siempre burdas imitaciones.

No estaréis jamás seguros de poseer.

Las Verdaderas **PASTILLAS VALDA** *si no las comprareis* en CAJAS con el nombre **VALDA** en la tapa

Solo las Verdaderas tienen EFICACIA

POR FIN DE ESTACION

"Al Precio Fijo"

Ofrece A LA MITAD DE SU VALOR los siguientes Saldos de Mercaderías:

ARTICULOS PARA SEÑORAS, NIÑAS Y GUAGUAS	
Paletóes de señora, clases extra, desde . . .	$ 69.00
Idem. adornados con pieles, saldos, a	$ 89.00
Trajes de paño, colores obscuros, saldos . . .	$ 55.00
Polleras de paños obscuros, varias hechuras, a	$ 23.00
Blusas de viyellas y moletones, valor $ 12, a..	$ 7.50
Refajos de moletones, con festón, a	$ 6.00
Corpiños de moletones varias clases, desde. . .	$ 3.90
Matinées de moletón y viyella a $ 10.90 y . . .	$ 8.00
Camisones de moletón, con alforzas y festón. . .	$ 12.00
Vestidos de viyellas y moletones para niñas de 2 a 8 años, desde $ 3.90 hasta	$ 7.50
Abriguitos color obscuro, 4-10 años, $ 10, a . . .	$ 15.60
Capas moletón festoneadas para guaguas . . .	$ 6.50
Trajes - capas de piqué franelado, con festón. .	$ 6.80
Bombachas de franela o moletón, festoneadas. .	$ 1.60
Paletocitos de moletón festoneados, a $ 4 y . .	$ 2.50
Gorritas de lana tejidas, con filo-seda, a	$ 4.90
Baberos para guagua, bordados a mano, desde .	$ 1.50
ARTICULOS PARA CABALLEROS Y NIÑOS	
Camisetas y calzoncillos afranelados a $ 9.90 y.	$ 6.90
Idem. tejidas gruesas, a.	$ 4.90
Camisas de dormir de viyella, a	$ 11.00
Pyjamas de viyellas a .	$ 20.00
Calcetines gruesos, varias clases, a $ 1.80, 1.50 y	$ 0.90
Calzoncillos de franela, cruda o blanca, a . . .	$ 6.50
Abrigos para niños, de varias edades, desde . .	$ 23.00
Calzoncillos franela para niños, todos tamaños, desde	$ 2.20

Como siempre, ofrecemos en los diversos ramos Artículos de RECLAME

A PRECIOS SIN COMPETENCIA, SEGUN DETALLE

Camisas de señora, (adornadas) desde	$ 3.00
Trajes de señora en cachemira	$ 30.00
Idem en forma bata, a..	$ 25.00
Polleras, a	$ 11.00
Camisas de hombre, desde	$ 4.00
Camisetas, desde	$ 3.50
Cuellos planchados . . .	$ 0.90
Bufandas de lana, a . . .	$ 9.90

DELANTALES para niñas, señoras y niños, en color y blancos, a precios de fábrica.

EN CALZADO

Tenemos en **REALIZACION**, entre otros artículos, botas de señora, en cabritilla, desde $ 20; charol-previl, $ 25; charol-cabritilla, a mano, garantidas, $ 25; zapatones de cabritilla, desde 10.90 pesos. Para hombres, botines horma ancha, en box-calf, $ 16; en horma puntuda, en cabritilla, $ 24; en box-calf, $ 25; en charol-previl, $ 28; box-calf con paño, $ 27. El mejor calzado para niños y guaguas al precio más bajo en plaza. **VISITENOS Y SE CONVENCERA.**

"AL PRECIO FIJO" :: Ahumada, 51 al 57

Se atienden pedidos de provincias con especial cuidado, devolviéndose el dinero si la mercadería no es del entero agrado del comprador

ANDRES GALILEA

Curtiembres - Tintorerías

PIROLIGNITO de fierro

Ofrecemos al precio
más bajo de plaza

A. BECKER & Co.

CONCEPCION
B. Arana 348

SANTIAGO
Bandera 615

38 S & W. SPECIAL
WINCHESTER FACTORY LOADED NEW RIVAL
38 S & W.
WINCHESTER 1901 NEW RIVAL
.32 COLT NEW POLICE
7 M/M POINTED FULL PATCH

OCASION

Cartuchos Winchester

Cargados con munición N.o 6 y 7, en:
Calibres 12 pólvora sin humo, el ciento, $ 22.50.
Calibres 16 pólvora sin humo, el ciento, $ 20.
Calibres 12 pólvora con humo, el ciento, $ 17.
Calibres 16 pólvora con humo, el ciento, $ 16.50.

OFRECEMOS ADEMAS

CARTUCHOS WINCHESTER con pólvora Ballistite e infalible, con cargas especiales con munición N.o 6 y 7.

EXPONEMOS

Un variado surtido en:
RIFLES calibre 22, para tiro al blanco
ESCOPETAS de uno y dos cañones, en calibre 12 y 16.
ESCOPETAS especiales para tiro de SPORT.
ESCOPETAS para defensa modelo especial.

Fratelli Castagneto

Delicias esquina San Martín

Casa Muzard

SOLO POR 3 DIAS

PARA FINALIZAR

Nuestra Esposición de Blanco

REALIZACION DE RETAZOS

A PRECIOS DE QUEMAZON!

Hay: Lienzos, Creas, Damascos, Batistas, Tocuyos, Vichy, Franelas, Nasouks y Bordados.

Rebajas en Saldos de Pañuelos y Caminos de Mesa

Llegó nueva remesa

DE

LECHE-LECHERO

Recibimos FIAMBRES FRESCOS todos los dias

WEIR & Co.

ESTADO, 398

Teléfono 206 - SANTIAGO - Casilla 613

Bruna, Sampaio & Co.

VALPARAISO, BLANCO 853.—SANTIAGO, HUERFANOS 768

Ofrecen lo siguiente:

SACOS trigueros, cebaderos y paperos.
ARPILLERA de 7 1|2 y 8 onzas.
ACIDO sulfúrico comercial, de 66 grados.
ACEITES y grasa lubricantes
TE a granel "Indian Pekoe Lipton"
ACEITE cocido Bangkok (substituto de Aceite de Linaza).
PINTURAS americanas "Brinistool"
PASTA de Zinc, negra, azul, verde, amarilla, óxido rojo
SULFATO de soda.

Para el pelo llegaron

Mercel Waving water p. encrespar.

Loción Oniol. Tónico.
Bandoline. Goma.
Pídase en Peluquerías y Boticas. Por mayor, Casilla 2900. C. C.

5215-h-1.o

VENUS
BÚSQUESE EL ACABADO DE FANTASÍA
VELVET
American Lead Pencil Co. Nueva York E.U. de A.

LÁPICES VENUS

17 grados fijos y 2 de copiar Para aquellos que exigen lo mejor.

LÁPICES VELVET

Banda Azul

EL VELVET ES ÚNICO EN SU CLASE

Representante:

E. E. WRIGHT

Morandé 342 - 346.
Teléfono Inglés 432,
Casilla 1837.

MUEBLES

Surtido completo, sólidos y elegan con grandes

FACILIDADES DE PAGO

encontrará usted un surtido completo en

FABRICA DE MUEBLES

"LA AMERICANA"

Arturo Prat 1272

CASAS EN VENTA

$ 190,000.—En **EJERCITO**, cerca de Alameda, 22 por 50 me dos pisos independientes y cochera.
$ 150,000.—En **Av. BRASIL**, 13 por 50 metros, tres pisos, pendientes.
$ 100,000.—En **VERGARA**, dos pisos independientes y garage.
$ 100,000.—En **ROSAS**, muy central, 16 por 80 metros.
$ 90,000.—En **MERCED**, dos pisos y terraza, moderna, ocho bitaciones, hall, cinco de servicio.
$ 80,000.—En **DIECIOCHO**, 8 habitaciones, hall, huerto.
$ 85,000.—En **CARRERAS**, dos pisos independientes, cerca Al da.
$ 85,000.—En **SERRANO**, tercera cuadra, veinte habitaciones por 60 metros. Debe $ 30,000 a Caja Hip.
$ 85,000.—En **VICUÑA MACKENNA**, 14 por 60 metros.
$ 55,000.—En **ECHEVERRIA**, cerca de Independencia.
$ 40,000.—**GRAJALES**, próxima Carreras.
$ 50,000.—**LIRA**, cerca de Delicias.
$ 35,000.—En **MAESTRANZA**, cinco habitaciones y cinco ser hall.
$ 35,000.—En calle **HERRERA**, ocho habitaciones, dos gr patios.
$ 14,000.—En **SANTA ELENA**, cinco piezas y servicio.
$ 11,000.—En calle **CUEVAS**, antes de Avenida Matta, cuatro zas, tres servicio.
Sitio de esquina en Avenida República, 26x40 metros, a $ 80 m

Carlos Latorre H.

Catedral 1099

BRISTOL

LA BOTICA
Cuyos precios son los más bajos de plaza.
LA BOTICA
Importadora de drogas de las mejores marcas del mundo.
LA BOTICA
Cuyo despacho de recetas es el más óptimo.
LA BOTICA
Cuyo surtido es el más completo, especialmente en patología moderna.

Botica Bristol
AHUMADA 323
CASILLA 1538

0	El Brujo del Turf	25	122
0	El Mercurio	23	124
1	The South Pacific Mail	22	121
2	Yo sé todo	21	117
3	La Opinión	21	105
4	Deutsche Zeitung	20	121
5	El Pronóstico	19	122
6	La Patria	18	110
7	Zig-Zag	18	108
11	El Tiempo Nuevo	18	100
12	El Pronóstico	17	126
13	La Unión	17	120
14	El Derby	16	113
15	The South Pacific Mail	12	101

La posición para el Hipódromo
hile, es la siguiente:

		G.	P.
1	Las Ultimas Noticias	23	122
2	El Diario Ilustrado	22	129
3	La Nación	22	118
4	El Mercurio	21	112
5	Deutsche Zeitung	19	107
6	El Brujo del Turf	19	104
7	Yo sé todo	19	101
8	Noticias Ilustradas	18	106
9	La Patria	18	104
0	La Opinión	18	100

SOCIEDAD ESPAÑOLA DE SOCORROS MUTUOS

De orden del señor Presidente me es grato citar a Junta General Ordinaria que tendrá lugar, en el Salón de Actos del Centro Español, Merced 838, hoy Domingo 20, a las 2.30 P. M.

El Secretario.

Orden del día: Lectura del Acta anterior; Lectura del Balance semestral; Elección de tres Vocales; Asuntos generales.

NOTA.—En caso de no haber número reglamentario a la hora citada, cito a usted de segunda convocatoria para el mismo día a las 3 P. M.

5237-G.-20

DEPORTES

FOOTBALL

LAS GRANDES REUNIONES DEL DIA

En las canchas Independencia, Gath y Chaves y Metropolitana

Asociación Santiago contra Liga Arrieta, por la selección del equipo unido de Santiago

Por la Copa Unión: E. Ramírez I c. Britania I; 5 de Abril c. National Star

Liga Metropolitana de Deportes contra Liga de Santiago

Liga Nacional contra Gath y Chaves I y Santiago I

Nuestras canchas de football se verán hoy especialmente concurridas, pues pocas veces como esta tarde han logrado ofrecer un programa más amplio y escogido de reuniones de importancia.

Nuestros principales campos de juego, en efecto, serán escenarios de grandes encuentros, que con justicia han despertado un entusiasmo inusitado.

Digna de citarse en primer término es la reunión que se realizará en las canchas Independencia N.os 1 y 2 que la Asociación Santiago posee en el extremo oriente de la Av. Hipódromo Chile.

Por la competencia de la clásica copa Unión, se iniciarán en esas pistas, a las dos de la tarde, los partidos oficiales 5 de Abril c. National Star y Britania c. Eleuterio Ramírez, clasificados como de primera categoría y que atendido el estado en que se encuentra el cómputo de esta serie, ha puesto a los contendores durante estos últimos días en activa campaña para presentarse en condiciones que les permitan obtener ventajas. Es por ésto que las mencionadas bregas son esperadas por los virtuosos del football.

A tan interesantes preliminares sigue la partida de fondo que se realizará a las 3.45 en la cancha N.o 1, entre los combinados de la Asociación Santiago y de la Liga José Arrieta, bajo la dirección del árbitro señor Roberto Bustos.

Farmacia y Droguería
CENTRAL
Estado 349, al lado de la casa Gath y Chaves.

Actuarán los siguientes equipos:
Asociación Santiago:

Gamboa
Avila Witks
Abello (cap.), Besoaín, Teuche
Arce, Arrillaga, Torres, Grijalba, Tapia
O
Mutis, Casatti, Valdovinos, Scoia, Guardiazabal
Espinosa, Comoletti, Ibarra
Oteiza, Henríquez
Fernández
Liga Arrieta

Como reservas por la Santiago actuarán los señores Robles, Gatica, que no fué puesto en el equipo por encontrarse enfermo, pero que repuesto seguramente jugará en reemplazo de Witks, recientemente accidentado; Casabonne, De la Fuente, Díaz, Godoy, Pastene, Ulloa, Palma, Vera, Meneses y Ortega; y por la Arrieta los señores Benavides, Rosales, Guerra y Soto.

Compiten estas corporaciones por la supremacía del football santiaguino para los efectos de establecer a cuál de ellas corresponde constituir el equipo de la capital que se disputará con Valparaíso la posesión del Escudo Van Buren. La Arrieta, va, pues, haciendo un supremo esfuerzo y si resulta eliminada, probará cuando menos que cuenta con fuerzas sobresalientes.

El equipo de la Santiago se presentará casi en la misma forma en que el próximo Domingo defenderá el Escudo Martínez en Viña del Mar y hay interés por verlo en ésta que será su última partida de entrenamiento.

El valor de la entrada a tribunas se ha fijado en sesenta centavos por persona.

—En la cancha del Gath y Chaves, Independencia 1257, se llevarán a efecto en la tarde de hoy los encuentros de práctica de la Liga Nacional que no pudieron realizarse el Domingo último. El combinado practicará a primera hora con el Santiago I y a segunda hora con el Gath y Chaves I.

Intervendrán en estas partidas los siguientes cuadros de la Nacional:

A las 2 1|4 con el Santiago I, los señores: Ormazábal (E. N.), A. Flores, Recabarren (R. R.), Aránguiz (J. B.), Castro (J. B.), Acevedo (M. A.), Rengifo (P. y H.), A. Vásquez (R. R.), P. Otárola (R. R.), Iizama (J. B.), L. Alvarez (M. A.), A. Acosta (P. y H.), Fco. Pérez (M. A.), Eduardo Campos (P. y H.), y L. Hermidas (J. B.) Jugarán con el uniforme del Raab Recoleta.

A las 3 y media con Gath y Chaves I, los señores: Morán (M. A.), Figueroa (J. B.), Mena (C. S.), S. Abarca (P. y H.), Ariztía (J. B.), Hidalgo (R. R.), J. Alvarez (M. A.), Herrera (J. B.), S. Soto, (M. A.), Duarte (P. y H.), Jorquera (J. B.), J. Ibarra (M. A.), Fco. Abarca (E. N.), Enrique Campos (P. y H.), y Segundo Araya (R. R.). Jugarán con el uniforme del General Bulnes.

El jugador que no concurra será suspendido.

En la cancha que la Liga Metropolitana posee en Seminario esquina de Bilbao, se iniciará, a las 2.45 P. M., ante el árbitro señor Alfredo Betteley, el encuentro entre los equipos representativos de la institución nombrada y de la Liga de Santiago.

Entre los aficionados que siguen el desarrollo de las competencias de estas Ligas, hay interés por presenciar el encuentro que sostendrán hoy.

Ambas presentan a la lucha lo mejor de sus elementos.

En resumen, las tres reuniones deportivas que dejamos enunciadas contarán hoy con los favores del público y constituyen un espléndido programa.

SPORT VEREIN I CON BORGOÑO I F. C. — Hoy a las 14 horas se jugará en la hermosa cancha de Los Leones este interesante amistoso.

Dada la igualdad en que se mantienen estos equipos en la competencia, oficial este práctice promete ser interesante.

Arbitrará el competente aficionado, señor Marcos Foncea.

EL JUGADOR GATICA. — Con agrado hemos tenido noticia de que el jugador señor Pedro Gatica, que llegó del Brasil un tanto resentido de salud, ya está perfectamente repuesto.

Jugará hoy contra el Britania y probablemente contra la Liga Arrieta.

CASA MUZARD I CON GATH Y CHAVES I. — Bajo las órdenes del árbitro O. Vásquez, se jugó ayer tarde este interesante encuentro. La suerte favoreció al primero que colocó tres goals contra dos de su contendor.

ASOCIACION DE FOOTBALL DE SANTIAGO. — Hoy, a las 15 horas, deberán encontrarse en la cancha Independencia N.o 1, y presentarse a uno de los directores, a fin de jugar contra la Liga Arrieta, los siguientes jugadores seleccionados:

Gamboa, Avila, Witks, Abello, Besoaín, Teuche, Arce, Arrillaga, Torres, Grijalba, Tapia, Robles, Gatica, Casabonne, de la Fuente, Días, Godoy, Pastene, Ulloa, Palma, Vera, Meneses y Ortega. El jugador que no concurra será suspendido.

LIGA JOSE ARRIETA DE FOOTBALL. — Hoy, a las 13.30 horas, deberán en contrarse en Vicuña Mackenna esquina de Diez de Julio, para dirigirse a la cancha Independencia N.o 1, a jugar con el combinado de la Asociación Santiago, los siguientes jugadores seleccionados:

Fernández, Henríquez, Oteiza, Ibarra, Comoletti, Espinoza, Guardiazával, Scoia, Valdovinos, Casatti, Mutis, Benavides, Rosales, Guerra y Soto. El que no concurra será suspendido.

LIGA METROPOLITANA DE DEPORTES. — En la cancha de Metropolitana deberán encontrarse esta tarde a las 15.15 horas, los siguientes jugadores:

Crew, del Solar, Silva, Prieto, Huneeus, B. Ramírez, Concha, Róbinson, Céspedes, Leiva, Pérez, Sepúlveda, Amaya, Curtis, Iraguen, Godoy Rojas y Alessan. El jugador que no concurra será suspendido por tres partidas oficiales, sin perjuicio de que el Directorio adopte otras medidas.

LIGA SANTIAGO CON LIGA METROPOLITANA. — En la partida de hoy, los cuadros estarán compuestos de la manera siguiente:

Liga Santiago

G. Bernal
O. Baeza, G. del Solar
A. Peñaloza, H. Baeza, E. Molina
R. Soto, A. Rojas, T. Vargas
C. Devoto O. Molina
•
Pérez Concha
Leiva, Céspedes, Róbinson
Ramírez, Huneeus, Prieto
del Solar, H. Silva
Crew

Liga Metropolitana

El valor de la entrada ha sido fijada en $ 1 tribunas y $ 0.60 entrada general.

ATENCION

Debido a la actual baja del cambio, la fijación de precios en moneda corriente que tenemos en vigencia desde hace un mes para la venta de los automóviles Ford, touring, ($ 5,300 con 5% de descuento al contado), representa una considerable rebaja sobre nuestros precios corrientes (de 247 libras), por lo que conviene al público aprovecharse inmediatamente de esta ventajosa opción, ejecutando su compra, ya sea al contado o a plazo, pues sólo podremos mantener durante poco tiempo más tales ventajas.

Próximamente inauguración de nuestro nuevo

Departamento de Automóviles
GIBBS & CO.
CATEDRAL 1037

Este match se jugará siempre que no llueva después de las 8 horas de hoy.

LIGA DE SANTIAGO. — Hoy deberán encontrarse a las 14 horas en la cancha de la Liga Metropolitana, los siguientes jugadores:

G. Bernal, C. Baeza, G. del Solar, A. Peñaloza, H. Baeza, E. Molina, C. Devoto, R. Soto, A. Rojas, T. Vargas, O. Molina, J. Espinoza, P. Rosales, A. Mella, E. Ravelot, L. Vega, L. Mardones, B. Barraza, y L. Alvarez, a fin de jugar el inter-ligas con la Metropolitana.

Al mismo tiempo se cita a los miembros de la comisión de hacienda, señores J. de la C. Valdebenito, Octavio Castillo, Guillermo Solís y Alfredo Guzmán a las 13.30 horas en la cancha de la Liga Metropolitana.

Se ruega al Atlético Universo F. C. llevar a la cancha de Liga Metropolitana, su uniforme, a fin de que juegue con él, el cuadro seleccionado.

ASOCIACION Y DE FOOT DE SANMIGUEL. — En vista del mal estado en que ha quedado la cancha con las últimas lluvias, esta Asociación suspende el match que debía efectuarse hoy entre el Unión San Nicolás y Rogorio Bacón, en competencia por la copa Carlos Vicuña Mackenna.

TUCAPEL F. C. — Los jugadores de esta institución se reunirán hoy, a las 3 P. M., en el Parque Cousiño, costado poniente de las Tribunas, con el objeto de seleccionar el primero y segundo equipos.

LOS ENCUENTROS OFICIALES DE HOY. — Por la Asociación de Football de Santiago:

Copa Unión A. — Britania 1.o contra E. Ramírez 1.o Cancha 2. Hora 2 P. M. Arbitro señor Oscar García.

5 de Abril contra National Star. Cancha 1, Hora 2 P. M. Arbitro señor J. M. Fernández.

Copa Unión B. — S. Dumont 1.o contra Loma Verde 1.o Cancha 2. Hora 3.45 P. M. Arbitro señor Carlos Saenger.

Copa Independencia A. — Britania 2.o contra E. Ramírez 2.o Cancha 1. Hora 10.45 A. M. Arbitro señor Eduardo Tessada.

Copa Arauco. — Ibérico Balompié 2.o contra Santiago 2.o Cancha Santiago. Hora 2.30 P. M. Arbitro señor Rómulo Jarpa.

Copa Independencia B. — S. Dumont 2.o contra Loma Verde 2.o Cancha 2. Hora 10.45 A. M. Arbitro señor Humberto Peña.

Copa Blanco. — M. Atlético 3.o contra M. Eléctrica 3.o Cancha 1. Hora 9.30 A. M. Arbitro señor Luis A. Poblete.

Instituto Nacional 3.o contra Magallanes 3.o Cancha 2. Hora 9.30 A. M. Arbitro señor Carlos Saenger.

Santiago 3.o contra Gath y Chaves 3.o Cancha Gath y Chaves. Hora 10.45. Arbitro señor Luis González.

Directores de turno: canchas 1 y 2, en la mazana, el señor Poblete, y en la tarde, los señores Morales y Schmidt. Canchas del Santiago y del Gath y Chaves, los señores delegados de los clubs que en ellas actúan.

Por la Asociación Obrera de Football:

1.a Serie. — Submarino 1.o contra Londres 1.o Hora 3.30 P. M. Cancha N.o 1. Arbitro señor Alberto Ibarra.

2.a Serie. — Girardi (B) contra S. Mirador 2.o Hora 3.30 P. M. Cancha U. Americana. Arbitro señor M. Aravena.

Lincoyán 1.o contra Bernal 1.o Hora 3.30 P. M. Cancha N.o 2. Arbitro señor Luis Aguilera.

3.a Serie. — Ramón Larraín contra Lincoyán, (sin efecto).

Villa Alegre contra Chile 2.o Hora 2 P. M. Cancha U. Americana. Arbitro señor F. Olea.

Submarino 3.o contra S. Mirador 2.o. Hora 2 P. M. Cancha N.o 1. Arbitro señor David Rivera.

Bernal 2.o contra Olimpia. Hora 2 P. M. Cancha N. 2. Arbitro señor Felipe Horta.

Directores de cancha:

Unión Americana, señor Jorge Moreno.

N.o 1, señor Manuel Benítez.

N.o 2, señores Luis A. Opazo y C. Morán.

Por la Liga Infantil:

1.a División. — Equipo combinado contra Unión Victoria. Cancha del Constitución (Parque Cousiño). Hora 10.30 A. M. Arbitro señor Luis J. González.

Baquedano 1.o contra Guacolda 1.o Cancha del Constitución. Hora 11.30 A. M. Arbitro señor Víctor Astorga.

Sportivo Unión contra Aliado 1.o Cancha del 1.o de Mayo (Parque Cousiño). Hora 3 P. M. Arbitro señor José Sánchez.

2.a División. — 1.o de Mayo 2.o contra Teniente Godoy (Andes). Cancha del 1.o de Mayo. Hora 2 P. M. Arbitro señor Víctor Astorga.

Guacolda 2.o contra Unión Villa Alegre. Cancha del Aliado (Parque Cousiño). Hora 3.45 P. M. Arbitro señor Juan Zablah.

3.a División. — Guacolda 3.o contra Arturo Prat (Covadonga). Cancha del Aliado. Hora 2.45 P. M. Arbitro señor Luis López.

Directores de cancha: en la del 1.o de Mayo, señores Carlos Rocco y Andrés García; en la del Aliado, señores Guillermo Collantes y Oscar Vera.

Por la Liga Metropolitana de Deportes:

Primera División:

Liga Metropolitana con Liga Santiago. Cancha Metropolitana. Hora 2.45 P. M.

Segunda División:

Santiago Rangers 1.o contra Sportivo Libertad 1.o Cancha Metropolitana. Hora 1.15 P. M. Arbitro señor Fco. Jiménez.

Carlos Condell contra Carioca 2.o Cancha Santa Filomena. Hora 1.15 P. M. Arbitro señor Alberto Parodi.

Tercera División:

Guacolda contra Estrella Oriental. Cancha Oriente. Hora 10.30 A. M. Arbitro señor Juan Figueroa.

José Tocornal 2.o contra 1.o de Mayo 2.o Cancha Metropolitana. Hora 9 A. M. Arbitro señor Francisco Troncoso.

Tricolor Royal contra Emblema Nacional 2.o Cancha Metropolitana. Hora 10.30 A. M. Arbitro señor R. Miranda.

Sportivo Libertad 2.o con Carioca 3.o Cancha Poniente. Hora 10.30 A. M. Arbitro señor R. L. Hernández.

Directores de cancha:

Metropolitana, en la mañana, el señor Francisco Jiménez; en la tarde, el señor Varas y el señor Aguirre.

En los Campos de Sport de Ñuñoa, el señor Francisco Barros.

En Santa Filomena, los señores Seisdedos y Luis A. Díaz.

Por la Asociación Escolar:

Segunda División:

San Pedro contra L. Barros Borgoño. Cancha Academia. Hora 2 P. M. Arbitro señor Ferrada.

Instituto de Humanidades contra L. Santiago. Cancha Academia. Hora 3 1|2 P. M. Arbitro señor Martínez.

Tercera División:

San Ignacio contra L. Lastarria. Cancha Academia. Hora 10 1|2 A. M. Arbitro señor Huidobro.

Cuarta División:

Academia A. contra L. Lastarria. Hora 9 1|2 A. M. Cancha Academia. Arbitro señor Rivera.

ATLETISMO

SE SUSPENDE EL TORNEO ANUNCIADO PARA HOY POR LA ASOCIACION ATLETICA DE SANTIAGO. — Por inconvenientes de última hora, la Asociación Atlética de Santiago acordó suspender el torneo que tenía anunciado para hoy.

CIA. CERVECERIAS UNIDAS FABRICA EBNER F. C. — Campeonato atlético. — Hoy se llevará a efecto en el Parque Cousiño, a las 9 de la mañana, el torneo atlético organizado por el C. C. U. Fábrica Ebner F. C., en honor de su directorio honorario.

El programa es muy interesante.

EXCURSIONISMO

ASOCIACION DE EXCURSIONISTAS Y EXPLORADORES DE CHILE. — Elección de directorio. —Mañana Lunes, a las 9.30 P. M., en el local de costumbre, se reunirá el Consejo de esta corporación, con el objeto de elegir el nuevo directorio, conforme lo establecen los estatutos reformados.

Las instituciones afiliadas deberán enviar dos delegados con sus respectivos poderes, recomendándoles la asistencia y puntualidad en la hora, pues se tratarán otros asuntos de interés general.

CUERPO DE EXPLORADORES GALVARINO. — Cítase a reunión para hoy, a la 1 P. M., en nuestro Local, Almirante Barroso 915. Se recomienda la asistencia a los socios para formar el Club Galvarino F. C. e ir a practicar.

PING - PONG

EL CAMPEONATO DEL CENTRO DEPORTIVO LA AMISTAD. —A causa de que se encuentra enfermo el presidente de esta institución, se ha suspendido el campeonato de ping-pong, que había organizado para hoy.

CICLISMO

LAS CARRERAS CICLISTAS DEL MUNDIAL, POSTERGADAS. —Hasta el Domingo próximo, han sido postergadas las carreras que, de tiempo atrás, viene organizando este club.

Las inscripciones continúan recibiéndose en San Antonio 30 y Alameda 1110, casi esquina San Diego.

El Gran Remedio Universal

el único comprobado por medio de la radiografía que cura la tuberculosis (tisis). Pruebas a la vista. Afamado desde 1887. Cura radicalmente: cáncer, gangrena, sífilis, enfermedades hígado, riñones, del estómago, Nitro Ozona, Lowe-Weisslog, pulmones, bronquitis, faringitis, asmas, hipertrofia, diabetes, albuminuria, reumatismo, hidropesía, obesidad, raquitismo, epilepsia, apoplegía, anemia, catarro intestinal, disentería, apendicitis, peritonitis, almorranas, fístulas, furunculosis, heridas, úlceras, tumores, contusiones, quemaduras, picaduras venenosas, enfermedades piel, sangre, enfermedades secretas. Prodigioso en aneurisma, en enfermedades del corazón, cerebro, vista, espina dorsal, etc. Viruela, peste negra, hemorragia, peste bubónica, tifus, pestes y fiebres en general, son vencidas a las pocas horas con repetidos lavados intestinales y tomas. Igual tratamiento para demás enfermedades. Catecismo Nitro-Ozona, consúltelo todo enfermo, sea cual fuere el mal, encontrará el medio seguro de sanar radicalmente. Remítolo gratis a quien lo pida.

LUIS LOWE,

Casilla 832.—Claras 149.—Santiago.—Droguería Daube y Boticas principales

HIPÓDROMO CHILE:

3.as Carreras de Invierno
Domingo 20 de Julio de 1919

PRIMERA CARRERA, A LAS 9.00—Premio CAMELIA.— Para hacks no ganadores de más de dos carreras.— Distancia: 900 metros.

PREPARADOR	DUEÑO	NOMBRES	PESO	EDAD	SANGRE	PADRE	MADRE	TRAJE DEL JINETE
Amaro	J. A. Soto B.	1 Don Emiliano	58	5	F. S.	Scorpio	Lilotte	Amarilla, blancas, G. amarilla
Propietario	E. E. Reyes	2 Juvenil	58	4	1|2	Julio César	Chilena	Lacre y negro por mitad
González	José Besa	3 Bernardino	58	3	15|16	Rob Roy II	Berna	Gris per. y oro en ruedas, G. negra
Huerta	Misterio	4 Florentino	57	3	7|8	L'Aiglon	Florida	G. perla p. a., g. perla, G. az. br. oro
Pino	N.o 13	5 Corso de Flores	56	5	7|8	Mead	Flor de un Día	Blanco y cer. por mitad, G. cereza
Pacheco	A. Miranda	6 Galopa	56	3	F. S.	Etolo	Age d'Or	Blanca, lacres, G. blanca
Celpa	Constancia	7 Gran Señora	56	3	16|16	Constant	La Tal por Cual	Azul ala. oro, azules, G. neg. br. oro
Propietario	U. Silva	8 Titita II	56	3	F. S.	Duc d'Albe	Titea	Lacre, lacres jafa m., G. morada
Pérez	Pepeta	9 Valenciana	56	4	F. S.	St. Orodoux	Avena II	Morada, blancas, G. blanca
Rojas	E. Cifuentes	10 Así sí	55	3	1|2	Flo	Chilena	Oro cr. negra, oro, G. oro
Maldonado	Vizcaya	11 Fumée	55	4	F. S.	Eclair II	Yolanda	Azul obscuro, az. obscuro., G. solf.
Propietario	U. Chaparro	12 Urr	54	4	1|2	Alanés	Chilena	A., ver. y lac., amarillas, G. amar.
Avila	A. Grilli	13 Sans Rival	54	E	F. S.	Prin. Florize	Camomille	Bla. f. guinda, blancas, G. blanca
M. Espinoza	A. Diuana	14 Desolación	53	3	F. S.	Prin. Florize	Gannes	Verde, verdes, G. grosella
Ruz	Temuco	15 Silbatina	53	4	F. S.	L. Atkinson	Arcola	Azul cruz oro, azules, G. azul
González	V. M. Herrera	16 Olivar	52	3	3|4	Rolando	Holanda	Ace., v. y bra. negros, G. negra
Muñoz	R. Moreno	17 Sebastiana	51	6	15|16	Billy Boy	Seabeach	Amarilla, gran. list. am., G. negra
Peralta	L. Schenone	18 Tamboril	48	4	7|8	Turin	Baraja	Cereza, azules, G. azul
Silva	E. Carvacho	19 Atractiva	42	5	7|8	Le Rappel	Pirouette	Verde, verde, br. sal., G. café

EGUNDA CARRERA, A LAS 9.30.—Premio CENIZA.— Omnium Handicap.— Distancia: 1,000 metros.

PREPARADOR	DUEÑO	NOMBRES	PESO	EDAD	SANGRE	PADRE	MADRE	TRAJE DEL JINETE
Pino	N.o 13	1 Hachaso	64	5	F. S.	Jongleur	Hungría	Blanco y cer. por mitad, G. cereza
Pino	N.o 13	2 Dual	48	4	15|16	Burlesco	Anunciadora	Los mismos con banda
Ramírez	J. Ibáñez	3 Memoria	62	6	1|2	Alanés	Sin anteced.	Gris perla, gris perla, G. lacre
Amaro	G. Schlack	4 Rústico	60	5	7|8	Alanés	Rusia	Blanco y neg. listado, G. blanca
Propietario	S. González	5 Floripina	59	4	7|8	L'Aiglon	Florida	Verde oro br. verdes, G. oro
J. Medina	Mabille	6 Mary Garden	56	4	F. S.	L'Aiglon	Valemont	Bronce, solf. braz. br., G. solf.
Ruz	Almendro	7 Burio	58	6	7|8	Alanés	Rusia	Negra faja oro, G. oro
Propietario	U. Silva	8 Guerrita	52	3	F. S.	Jac's Green	Teresa	Lacre, lacres faja m., G. morada
Celpa	Constancia	9 Paimpolaise	50	3	F. S.	Constant	Donna	Azul ala. oro, G. azules, G. neg. b. oro
Amaro	Urbion	10 Compiegne	49	4	F. S.	Marte II	Cortejada	Salmón, verdes, G. verde
Polanco	El Laurel	11 Sergio	47	3	1|2	Le Roy d'Is	Chilena	Azul, coloradas, G. blanca
Avila	M. Araya	12 Jerez	46	6	3|4	Altanero	Quitz	Lacre cr. am., amarillas, G. lacre
de la Cerda	F. Vassi	13 Espumosa	45	3	F. S.	Oviedo	Eunice	Guinda, paja, G. guinda
Zúñiga	Taloa	14 Strong Filly	40	5	F. S.	Meltonian	Tiana	Granate, oro, G. oro

TERCERA CARRERA, A LAS 10.00.—Premio CUARTO.— Para ganadores.— Distancia: 700 metros.

PREPARADOR	DUEÑO	NOMBRES	PESO	EDAD	SANGRE	PADRE	MADRE	TRAJE DEL JINETE
Ramírez	J. Ibáñez	1 Mandita	62	6	1|2	Alanés	Sin anteced.	Gris perla, gris perla, G. lacre
Pino	N.o 13	2 Homicida	60	7	1|2	Dolor	Sin anteced.	Blanco y cere. por mitad, G. cereza
Rodríguez	P. Leiva	3 Cara o Sello	58	E	1|2	Coracero	Sin anteced.	Lacre, blancas, G. lacre
Collao	S. Castillo	4 Ficnia	54	7	3|4	Flo	Indígena	Azul y am., amarillas, G. amarilla
Propietario	E. E. Reyes	5 Juvenil	53	4	1|2	Julio César	Chilena	Lacre y negro por mitad
Peralta	Tally Ho.	6 Personaje	53	4	F. S.	Key West	May Rose II	Blanco y lacre en ruedas, G. azul
Collao	San Marcial	7 Batignolles	52	E	3|4	Mauser	Viyella	Rosada, blancas, G. rosada
Pastene	M. A. Benavente	8 Antu Huenu	51	3	7|8	Longchamps	Maruchá	Azul turquesa, oro, G. blanca
Donati	L. Araya	9 Tabernera	50	5	1|2	Turin	Sin anteced.	Lacre, moradas, G. morada
Fuenzalida	U. Verdugo	10 Fibrita	49	5	1|2	Flo	Chilena	Verde, est. ro., verdes, G. rosada
de la Cerda	H. Fleureau	11 Tucapel	48	8	1|2	Oidor	Chilena	Lacre y oro en ruedas, G. oro
Rojas	E. Cifuentes	12 Desahuciada	46	E	1|2	Industrial	Sin anteced.	Oro cruz neg., oro, G. oro
Maldonado	F. Villa	13 Lally	41	5	1|2	Cronwell II	Sin anteced.	Amarilla, amar. y lac. l., G. lacre
Velásquez	H. López	14 Nail	40	4	3|4	Viraró	Quitz	Rosa seca, turquesa, G. turquesa
López	B. Moreno	15 Elda	40	6	1|2	Julio César	Sin anteced.	Verde nilo, verde nilo, G. verde nilo
Silva	E. Carvacho	16 Avasallador	40	4	7|8	Le Rappel	Pirouette	Verde, verde br. sal., G. café

UARTA CARRERA, A LAS 10.30.—Premio CORDIAL MEDOC.— Omnium Handicap.— Distancia: 1,000 metros.

PREPARADOR	DUEÑO	NOMBRES	PESO	EDAD	SANGRE	PADRE	MADRE	TRAJE DEL JINETE
Pino	N.o 13	1 Locura II	58	4	F. S.	Moschion	Folatre	Blanco y cere. por mitad, G. cereza
Velásquez	P. Espinoza	2 Boquilla	58	6	A. A.	Lauderdale	Princess Ena	Am. y neg. list., blancas, G. amar.
González	S. González	3 Viana	58	4	F. S.	L'Aiglon	Silesia	Lacre, lacres, G. verde
Amaro	R. Urgelles	4 Furlana	51	4	F. S.	L'Aiglon	Fricka	Solf. cruz blc., solferinas, G. solf.
Pérez	White and Gold	5 Paladín	50	4	F. S.	L'Aiglon	Valemont	Blanca, oro, G. oro
Zúñiga	J. M. Fuentes	6 Tifon	50	5	A. A.	Royal Flight	Gefeyger	Lacre y blanco listado
Muñoz	E. E. Reyes	7 El Territorio	49	6	1|2	Julio César	Chilena	Lacre y negro por mitad
Lacalle	Titan	8 Cadeneta	48	4	7|8	Oran	Skyline	Verde, verdes, G. café
Navarro	C. Rodríguez	9 Chilca	47	5	15|16	Celso	Coralia B.	Verde, rosadas, G. rosada
E. Zárate	A. B. C.	10 Tenebrosa	43	4	A. A.	Turin	Crasher	Colorada, negras, G. negra
López	T. Aubert	11 Marsella	40	5	15|16	Marte II	Democracia	Blanco y celes. listado, G. lacre

QUINTA CARRERA, A LAS 11.00.—Premio CUPIDO.— Omnium Handicap.— Distancia: 1,400 metros.

PREPARADOR	DUEÑO	NOMBRES	PESO	EDAD	SANGRE	PADRE	MADRE	TRAJE DEL JINETE
Castro	W. Serey	1 Leoncillo	60	5	15|16	Cambronne	Leo	Lacre, lac. braz. ver., G. verde
Ruz	Mabille	2 Mary Garden	55	4	F. S.	L'Aiglon	Valemont	Bronce, solf. braz. br., G. solfrina
Pérez	G. Scott	3 Fraisy	55	6	F. S.	Almendro	Chancellerie	Amarilla, lacres, G. amarilla
Navarro	San Marcial	4 Donnetta	54	6	F. S.	Eclair II	Hermita II	Rosada, blancas, G. rosada
Amaro	Urbion	5 Cuncuna	53	6	F. S.	Barsac	Argentée	Salmón, verdes, G. verde
Silva	Los Alamos	6 Duke	53	5	F. S.	Altanero	Licisca	Blanco y cel. listado, G. colorada
González	C. Plaza	7 Balaclava	52	5	F. S.	Jou Jou	Camargo	Solferina, verdes, G. solferina y v.
González	Liguria	8 Romancienne	52	5	31|32	Rolando	Bella Lola	Lacre, lacres, G. verde
Ruz	L. Araya	9 Pérfido	51	5	1|2	Le Rappel	Sin anteced.	Lacre, moradas, G. morada
Propietario	M. Vargas	10 Verdi	50	5	F. S.	Oran	Veronique	Gran. cruz am., granates, G. gran.
Propietario	E. Delgado	11 Bow	50	4	F. S.	Altanero	Vizcacha	Azul, acero, G. lacre
Navarro	Indígena	12 Retozona	48	6	1|2	Royal Fligth	Sin anteced.	Morada, moradas, G. oro
López	A. Astete	13 Diáfana	48	6	F. S.	Eclair II	Ormodia	B. cruz violeta, blancas, G. violeta
Acevedo	L. A. Valenzuela	14 Gueldy	47	4	F. S.	Celso	Stanport	Ac., v. y bra. escarlata, G. escarl.
Aguilera	H. Williams	15 Música	46	5	F. S.	Celso	Sayonara	Majentá, majentá, G. negra
Pastene	M. A. Benavente	16 Frasquita	46	4	F. S.	Jack's Green	Agility	Azul turquesa, oro, G. blanca
Martín	Chañaral	17 Bufonada	40	5	F. S.	Oran	Pompadour	Cardenal, cardenal, G. az. y blanco

EXTA CARRERA, A LAS 11.30.— Premio CAUDILLO.— Handicap. — Para ganadores.— Distancia: 700 metros.

PREPARADOR	DUEÑO	NOMBRES	PESO	EDAD	SANGRE	PADRE	MADRE	TRAJE DEL JINETE
Ramírez	J. Ibáñez	1 Memoria	70	6	1|2	Alanés	Sin anteced.	Gris perla, gris perla, G. lacre
Propietario	S. González	2 Floripina	67	4	7|8	L'Aiglon	Florida	Verde, oro br. verdes, G. oro
Zúñiga	J. Casas R.	3 Houghmagandie	58	7	1|2	Alanés	Sin anteced.	Guinda cin. o. y braz. o., G. guinda
Fuenzalida	U. Verdugo	4 Radium	57	7	1|2	Ermette No	Chilena	Verde est. ro., verdes, G. rosada
Amaro	Partenope	5 Resplandor	56	7	1|2	D. Pedro III	Chilena	Verde, verde, br. bl., G. lacre
Pino	N.o 13	6 Locura II	54	4	F. S.	Moschion	Folatre	Blanco y cer. por mitad, G. cereza
Propietario	J. Donati	7 Candelilla	51	4	191|256	Regente	Gradiola	Rosado y negro en ruedas
Polanco	El Laurel	8 Sergio	50	3	1|2	Le Roy d'Is	Chilena	Azul, coloradas, G. blanca
Propietario	H. Pérez	9 Tancredo	48	4	F. S.	Jou Jou	Ladera	Lac. y bl. list., lacres, G. lacre
Amaro	H. Godoy	10 Torcuato	47	5	5|8	Pousse Café	Alborada	Blanca cue. v., col. puñ. v., G. col.
Pastene	M. A. Benavente	11 Ancatemo	45	4	47|64	Cronwell II	Manfrina	Azul turquesa, oro, G. blanca
Rojas	B. Moreno	12 Casse tete	43	E	1|2	D. Pedro III	Chilena	Verde nilo, verde nilo, G. verde nilo

PRONOSTICOS:

IARIOS Y REVISTAS	1.a carrera	2.a carrera	3.a carrera	4.a carrera	5.a carrera	6.a carrera
A NACION	Valenciana Galopa San Rival	Guerrita Mary Garden Paimpolaise	Personaje Antu Huenu Elda	Viana Boquilla Furlana	Duke Pérfido Retozona	Ancatemo Candelilla Tancredo
EUTSCHE ZEITUNG	Don Emiliano Valenciana Olivar	Mary Garden Paimpolaise Strong Filly	Personaje Tucapel Antu Huenu	Viana Furlana Locura II	Duke Pérfido Cuncuna	Candelilla Radium Ancatemo
L TIEMPO NUEVO	Don Emiliano Florentino Así sí	Mary Garden Rústico Guerrita	Personaje Antu Huenu Juvenil	Locura II Viana Furlana	Duke Bow Pérfido	Candelilla Radium Sergio
L PRONOSTICO	Don Emiliano Valenciana Galopa	Paimpolaise Rurio Guerrita	Antu Huenu Elda Personaje	Viana Boquilla Tifón	Leoncillo Duke Retozona	Candelilla Torcuato Tancredo
L BRUJO DEL TURF	Don Emiliano Valenciana Sans Rival	Mary Garden Guerrita Compiégne	Antu Huenu Batignolles Personaje	Viana Locura II Furlana	Mary Garden Duke Retozona	Candelilla Houghmagandie Radium
AS ULTIMAS NOTICIAS	Don Emiliano Valenciana Sans Rival	Guerrita Rústico Mary Garden	Antu Huenu Fibrita Cara o Sello	Locura II Viana Furlana	Duke Pérfido Retozona	Houghmagandie Candelilla Torcuato

INFORMACIONES COMERCIALES, INDUSTRIALES Y AGRICOLA

CAMBIO

BANCARIO .. .. 10 15|32

EQUIVALENCIAS DEL CAMBIO BANCARIO

1 LIBRA VALE	$ 22.92.53
1 DOLAR	5.40 ¾
1 FRANCO	0.75.47
1 LIRA	0.65.57
1 PESETA	0.99.25
1 NAC. ARGENTINO	2.29 ¼

PREMIO DEL ORO: 82.50 o|o

VALOR DEL PESO ORO DE 18 d.

Al cambio bancario de 10 15|32, un peso oro de 18 d vale $ 1.71.93, moneda corriente.

Siendo el recargo comercial de 82.50 por ciento hay una diferencia de 10.75 por ciento.

Los Bancos que se expresan han fijado los cambios siguientes:

Banco de Chile

Plazas	90 d|v.	A la vista
Londres	10 15|32	10 9|32
París	1.32 1|2	1.30 1|4
N. York	.	5.40 3|4
Italia	1.52 1|2	1.50
España	1.00 3|4	0.99
Argentina		2.29 1|4

Banco de Londres y Río de la Plata

Plazas	90 d|v.	A la vista
Londres	10 7|16	10 9|32
Argentina		2.308

Banco Español de Chile

Plazas	90 d|v.	A la vista
Londres	10 15|32	10 9|32
Libra vale	$ 23.06.—	$ 23.34.—
Peseta	$ 0.99.25	$ 1.01.01
Franco	$ 0.75.47	$ 0.76.77
Dólar		$ 5.34.75

BOLSA DE COMERCIO

MOVIMIENTO

De un apreciable valor fué el monto de lo operado ayer en acciones durante la única hora oficial de la Bolsa de Comercio, continuando la actividad desarrollada en la rueda hasta las 12.50, hora en que se cerró el mercado de valores.

En acciones mineras se hicieron operaciones de importancia en Llallagua, Curanilahue y Domeyko; se anotaron, además, 200 San Bartolo; en salitreras se transaron 8,500 acciones de Antofagasta, dándose un informe por 3,700 en un solo lote para la próxima; en ganaderas estuvieron activas las Gente Grande y en industriales se operaron 100 Viñas, 100 Cemento Melón, 40 Electricidad y 28 Vidrios. No se transó en Seguros ni Bancarias.

Revistió importancia el valor de las operaciones en bonos, correspondiéndole a los Caja 8-1 el primer lugar en las transacciones.

El valor total de las accs. ascendió a 2.653,570 efectivos y a 388,800 nominales en bonos.

TENDENCIA

Los títulos de sociedades se vieron de general firmeza y alza, ganando en sus cotizaciones la mayoría de las transadas y en bonos el mercado se vió sostenido.

ULTIMAS COTIZACIONES

Llallagua.— Transacc. y comp. a 310 para Agosto 14 y transac. a 309 1|2 para Julio 31.

Gatico.— Comp. a 26 para Julio 31 y vend. a 26 1|2 para Agosto 14.

Oruro.—Comp. a 25 para Julio 31.

Curanilahue.— Transac. a 234 para Julio 31.

Domeyko.— Transacc. y comp. a 10 y vend. a 10 1|8 para Julio 31.

Máfil.— Transacc. a 124 1|2 para Julio 31.

Antofagasta.— Transacc. y vend. a 151 1|4 para Agosto 14 y transac. y vend. a 151 para Julio 31.

Anglo Chilian.— Comp. a 10 al contado.

Viñas.— Transac. y vend. a 128 y 1|2 para Agosto 14.

Vidrio.— Transac. por 10 accs. a 250.

Bco. Nacional.—Comp. por 1,000 a 58.

Cambio.— Transacc. y comp. a 10 19|32 y vend. a 10 9|16.

OPERACIONES DE AYER

Unica rueda

40 Llallagua, 305.
100 Llallagua, Julio 31, 309.
1600 Llallagua, Agosto 14, 310.
1100 Llallagua, Agosto 14, 310 1|4.
7500 Domeyko, Julio 31, 9 3|4.
1600 Domeyko, Agosto 14, 9 3|4.
1000 Domeyko, Agosto 14, 9 7|8.
700 Curanilahue, Julio 31, 231.
600 Curanilahue, Julio 31, 232.
200 San Bartolo, Agosto 14, 59.
200 Antofagasta, Jul. 31, 149 1|2.
600 Antofagasta, Jul. 31, 150.
500 Antofagasta, Jul 31, 150 1|4.
500 Antofagasta, Jul 31, 150 1|4.
2200 Antofagasta, Ag. 14, 150 1|2.
5000 Antofagasta, Ag. 14, 150 3|4.
525 Gente Grande, 90.
100 Viñas, Julio 31, 125 1|2.
100 Melón, Ag. 14, 90.
40 Elect. Ind., 110.
28 Vidrios, 315.
194500 C. 8-1, 102 3|4.
51800 C. 8-1, 102 5|8.
23000 C. 8-2, 102 3|4.
2500 C. 7-1, 100.
64000 C. 7-1, 99 3|4.
35000 Hip. 7-1, 100.
18000 Municip. Priv. D. 8, 100 1|2.

OFERTAS Y DEMANDAS

Caja Hip. 8-2. — Transacciones por 23,000 nominales.

Caja Hip. 8-1. — Transacciones por 246,300 nominales, quedando comp. por 20,000 a 102 5|8 y vend. por la misma cantidad a 102 3|4.

Caja Hip. 7-2.— Comp. por 10,000 a 100.

Caja Hip. 7-1.— Transacciones por 66,600, quedando comp. por 50,000 a 99 3|4 y vend. por 10,000 a 100.

Caja Hip. 6-1.— Comp. por 6,000 a 91 3|4.

Banco Hip. 8-2.— Vend. por 2,000 a 103 3|4.

Banco Hip. 8-1.—Vend. por 20,000 a 103 7|8.

Banco Hip. 7-1.—Transacción por 35,000 nominales.

Garantizador 8.—Comp. por 20,000 año 915 a 87 1|2 y 2,000 corrientes a 87.

Municip. Priv. D. 8.— Transacción por 18,000 nominales.

ACCIONES BANCARIAS

Chile.— A 230 se ofreció comprar 100 accs.

Nacional.—A última hora se ofreció comprar 1,000 accs. a 58.

Garantizador. — Comp. por 100 accs. a 22.

Italiano.—Vend. por 100 accs. a 6.

SOCIEDADES MINERAS

Llallagua.— Se transaron 2,840 accs. por 880,375, quedando como por 200 a 310 para Agosto 14 y vend. por 100 a 309 para Julio y 100 a 310 1|4 para Agosto 14. Cierran a última hora con transacc. y comp. a 310 para Agosto 14 y transacc. a 309 1|4 para Julio 31.

Oploca.— A 124 para Agosto 14 se pidieron 100 accs.

Gatico.— Cierran a última hora con comp. a 26 para Julio 31 y vend. a 26 1|4 para Agosto 14.

Oruro.— Vend. por 500 accs. a 27 para Agosto 14. Cierran a última hora con comp. a 25 para Julio 31.

Curanilahue.— Se transaron 1,300 accs. por 300,900, quedando comp. por 400 a 233 para Agosto 14 y 200 a 232 para Julio 31. Cierran a última hora con transacción a 234 para Julio 31.

Lota y Coronel.— Para Julio 31 se ofreció comprar 100 accs. a 260 y vender 100 a 262.

Colquiri.— A 2 1|8 se pidieron 1,000 accs.

Vacas.— Vend. por 100 accs. a 7 1|8.

San Bartolo.— Se transaron 200 accs. por 11,800, quedando comp. por 300 a 58 y vend. por 100 a 59, para Agosto 14.

Disputada.— A 11 se ofreció comprar 100 accs.

Máfil.— Para Agosto 14 se pidieron 100 accs. a 124 y se ofrecieron 100 a 125. Cierran a última hora con transacción a 124 1|2 para Julio 31.

Domeyko. — Se transaron 10,100 accs. por 98,600, quedando comp. por 5,000 a 9 3|4 para Agosto 14 y 500 a 9 5|8 al contado y vend. por 600 a 9 7|8 para Julio 31. Cierran a última hora con transacc. y comp. a 10 y vendedor a 10 1|8 para Julio 31.

Monte Blanco.— Comp. por 200 accs. a 9.

SOCIEDADES SALITRERAS

Antofagasta.— Se transaron 8,500 accs. por 1.279,875, quedando comp. por 500 a 150 para Julio 31 y por 1,000 a 150 3|4 para Agosto 14 y vend. por 500 a 50 1|2 para Julio 31. Cierran a última hora con transacc. y vend. a 151 1|4 para Agosto 14 y a 151 para Julio 31.

Lastenia. — A 31 para Julio 31 se pidieron 500 accs.

SOCIEDADES GANADERAS

Tierra del Fuego.— Vend. por 200 accs. a 106 para Agosto 14.

Gente Grande.— Se transaron 525 accs. por 47,250, quedando vend. por 100 a 90.

Anglo Chilian.— A última hora se ofreció comprar a 10 al contado.

SOCIEDADES INDUSTRIALES

Gas de Santiago.— Comp. por 76, 10 y 3 accs. a 107 1|2.

Electricidad Ind.— Se transaron 40 accs. por 4,400, quedando comp. por 4 y vend. por 25 a 110.

Viña.— Se transaron 100 accs. por 12,550, quedando comp. por 300 a 125 1|2 y vend. por 100 a 126 para Julio 31. Cierran a última hora con transacc. y vend. a 128 1|4 para Agosto 14.

Malvoa.— Vend. por 100 accs. a 29 para Julio 31.

Vidrios.— Se transaron 28 accs. por 8,820, quedando comp. por 10 a 320 y vend. por la misma cantidad a 350. A última hora se transaron 10 accs. a 350.

Cemento Melón.— Se transaron 100 accs. por 9,000, quedando comp. por 50 en varios traspasos y 72 a 90 y vend. por 100 a 90 para Agosto 14.

San Bernardo.— Vend. por 40 accs. a 118.

Por no haberse recibido el boletín de la Bolsa de Corredores de Valparaíso, no se publica el cambio de la rueda y las transacciones habidas.

RESUMEN DE LAS OPERACIONES

DE LA SEMANA

La semana en revista ha sido una de las más activas del año, desarrollándose durante ella un gran movimiento en acciones por un crecido valor, correspondiéndoles a los títulos mineros y salitreros la mayoría de las transacciones, como puede verse en la nómina que a continuación se detalla.

En bonos, la semana fué inferior en sus transacciones y valor de ellas a la precedente.

TRANSACCIONES

Bonos

Caja 8o|o-1o|o	$ 702,300
Caja 8o|o-2o|o	29,000
Caja 7o|o-1o|o	181,500
Caja 6o|o-1o|o	62,000
Hipotecario 8o|o-1o|o	201,000
Hipotecario 8o|o-2o|o	24,000
Hipotecario 7o|o-1o|o	574,000
Garantizador 8o|o	46,500
Garantizador 7o|o	6,000
M. Priv. D. 8o|o	25,000

Valor total de lo operado, en bonos . . . . . . $ 1.851,300

ACCIONES

	Bancos	
1435	Nacional	$ 84,755.00
480	Italiano	2,737.50
200	Francés	13,200.00
32	Español	6,400.00
		$ 107,092.50
	Mineras	
42470	Llallagua	$ 12.843,675.00
27900	Domeyko	265,012.50
7400	Curanilahue	1.709,400.00
4650	Gaticos	124,975.00
4450	Oruros	124,125.00
1700	Máfil	224,800.00
1600	San Bartolo	98,100.00
1000	Lota y Coronel	258,000.00
800	Totoral	8,800.00
700	Vacas	4,900.00
356	Oplocas	43,320.00
		$ 15.705,107.50
	Salitreras	
34438	Antofagasta	$ 5.130,562.00
200	Lastenia	6,400.00
		$ 5.136,962.00
	Ganaderas	
865	Gente Grande	$ 77,260.50
725	Tierra del Fuego	76,182.50
		$ 153,443.00
	Industriales	
4200	Viñas	$ 538,525.00
1850	Cemento Melón	167,150.00
1200	Malvoa	34,900.00
310	Laboratorio Chile	27,970.00
140	Electricidad	15,400.00
274	Gas de Santiago	29,234.00
114	Vidrios	34,476.00
50	Feria Izquierdo	5,690.00
		$ 853,255.00
	Diversas	
1	Club Hípico	$ 9,000.00

Valor total de lo transado en acciones . . . $ 21.964,860.00

Comparadas estas cantidades con las de la semana anterior tenemos una diferencia en contra de los bonos de $ 372,700 y a favor de las acciones $ 9.774,430.50.

ACCIONES QUE HAN SUBIDO

Bancos

Español, de 193 1|2 a 203.
Garantizador, de 22 a 23.
Hip. de Valparaíso, de 111 a 135.
Popular, de 126 a 127.

Mineras

Colquirí, de 2 a 2 1|8.
Curanilahue, de 231 a 234.
Disputada, de 11 a 11 1|2.
Domeyko, de 9 1|4 a 10.
Gatico, de 22 1|4 a 26.
Llallagua, de 285 a 310.
Oploca, de 115 a 124.
San Bartolo, de 49 a 59.

Salitreras

Antofagasta, de 149 1|2 a 151.
La Unión, de 8 1|4 a 8 1|2.

Ganaderas

Gente Grande, de 88 a 90.
T. del Fuego, de 104 1|2 a 105 1|2.

Industriales

Cerv. Unidas, de 410 a 422.
Diques, de 230 a 234.
Globos, de 82 a 86.
Feria Izquierdo, de 109 a 112.
Gas Valp., de 105 a 106.
Gas Santiago, de 106 a 107 1|2.
Laboratorio Chile, de 90 a 90 1|4.
Penco, de 167 a 173.
Tabacos, de 80 a 86 1|2.
Vidrios, de 300 a 350.
Viña, de 124 1|2 a 128 1|4.

ACCIONES QUE HAN BAJADO

Bancos

Francés, de 67 a 66.

Mineras

Antequera, de 1 1|4 a 1.15.
Caylloma, de 8 3|4 a 8 1|2.
Lota y Coronel, de 263 a 260.
Máfil, de 128 a 124 1|2.
Oruro, de 28 a 26 1|2.
Vacas, de 7 1|4 a 7.

Salitreras

Loa, de 57 a 54.

Industriales

Cemento Melón, de 91 a 90.
Elect. Industrial, de 115 a 110.
Malvoa, de 29 1|2 a 29.
Vapores, de 248 a 246.

Bonos que han subido

Garant. 7, de 87 a 89.
Hip. 7-1, de 99 a 100.
Hip. 7-2, de 99 a 100.
M. Priv. D. 8, de 99 1|2 a 100 1|2.

Bonos que han bajado

Caja 7-1, de 102 7|8 a 100 ex-cup.
Caja 7-2, de 102 3|4 a 100 ex-cup.
Caja 8-2, de 103 1|4 a 102 3|4.
Hip. 8-1, de 104 a 103 7|8.

TENDENCIA

Por el detalle anterior se verá que de 39 fluctuaciones en acciones, 27 han correspondido a alza y 12 a baja, acusando por lo consiguiente, al cierre de la semana alza en estos valores y en bonos de 8, que han fluctuado su precio, 4 han subido y 4 han bajado, viéndose el mercado firme en este renglón.

EL ORO DE 18 d. EN LA SEMANA

Precios de cierre de vendedor y comprador en la 2.a rueda de los días de la semana.

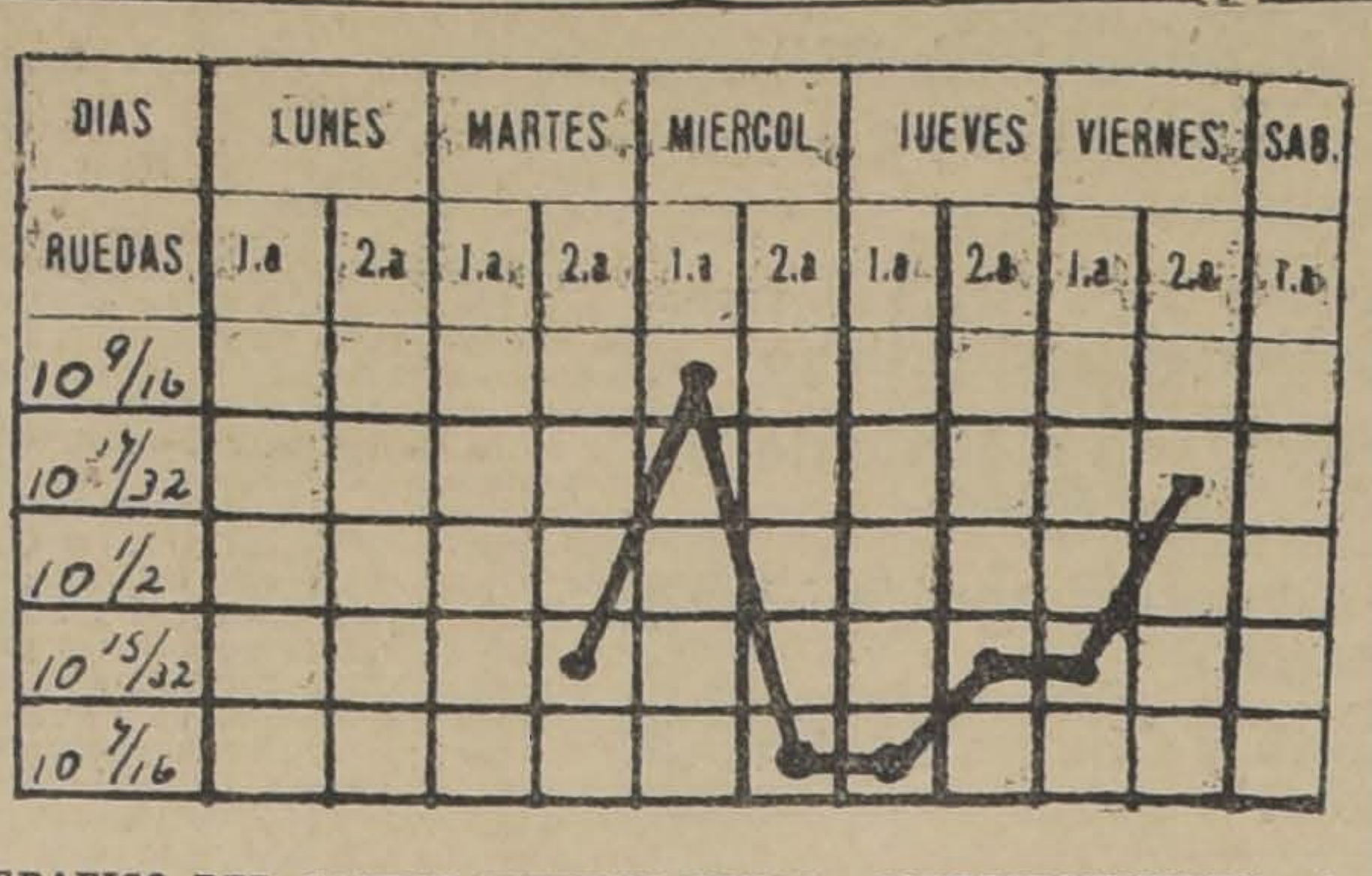

GRAFICO DEL CAMBIO INTERNACIONAL CORRESPONDIENTE A LA SEMANA DEL 14 AL 19 DE JULIO.

Lunes, sin cotización.
Martes, vend. 81.50; comp. 81.20.
Miércoles, vend. 78.80; comp. 79.70.
Jueves, vend. 83.50; comp. 83.
Viernes, vend. 83; comp. 82.50.
Sábado, sin cotización.

EL ESTAÑO EN LA SEMANA

El Viernes pasado cerró a libras 246 al contado y libras 245.10 a plazo.

El Lunes bajó s. 10 al contado y no varió a plazo.

El Martes subió £ 4.10 al contado y libras 4 a plazo.

El Miércoles subió libras 4.10 al contado y 4.15 a plazo.

El Jueves bajó libras 3.10 al contado y 3.15 a plazo.

El Viernes subió libras 3.5 al contado y 3.5 a plazo.

Por el detalle se verá que subió durante la semana libras 8.5 al contado y a plazo, cerrando a libras 254.5 al contado y libras 253.15 a plazo.

EL COBRE STANDARD EN LA SEMANA

El Viernes pasado cerró a libras 94.15 al contado y 95.15 a plazo.

El Lunes subió libras 2.15 al contado y libras 2.12 a plazo.

El Martes subió libras 3.5 al contado y libras 3.3 a plazo.

El Miércoles subió libras 4.5 al contado y libras 4 a plazo.

El Jueves bajó libras 2.10 al contado y libras 2 a plazo.

El Viernes subió s. 0.5 al contado y no varió a plazo.

Por el detalle anterior se verá que subió libras 8 al contado y libras 7.15 a plazo, cerrando a libras 102.15 al contado y libras 103.10 a plazo.

ACCIONES Y BONOS

Ultimas cotizaciones

	Pagados	Precios	
BANCOS			
Chile	$ 100	230	c.
Español de Chile	$ 100	203	c.
Gar. de Valores	$ 100	23	c.
Francés de Chile	$ 50	66	c.
Hip. de Chile	$ 200	720	v.
Hip. Valparaíso	$ 100	135	c.
Italiano	$ 20	5⅞	c.
Nacional	$ 40	58	c.
Popular	$ 100	127	c.
Talca	$ 100	160	v.
Santiago	$ 100	166½	c.
Ind. y Comercio	$ 20	22	v.
SOCIEDADES MINERAS			
Antequera	sh. 4	1.15	v.
Caylloma (pl.)	sh. 5	8½	v.
Colquirí (est.)	$ 5	2⅛	c.
Curanilahue (ca.)	$ 100	234	tr.
Disputada (cob.)	$ 25	11½	c.
Domeyko (cob.)	$ 5	10	c.
Fortuna C. (est.)	$ 10	17¾	tr.
Gatico (cobre)	£ 1	26	c.
Llallagua (est.)	£ 1	310	c.
Lota y Co. (car.)	$ 20 oro	260	v.
Máfil (ca.)	$ 50	124½	tr.
Monte Bco. (est.)	£ 4	9	c.
Oruro (est.)	$ 20	26½	tr.
Oploca	£ 1	124	c.
Pintados (s. not.)	$ 38	4½	v.
Pod. de Coll. (c.)	£ 5	31	v.
S. Bartolo (cobre)	$ 20	59	v.
S. J. Oruro (est.)	£ 1	2¼	c.
Schwager (ca.)	£ 5	1200	c.
Taltal (plata)	$ 10	15	c.
Totoral (plata)	$ 10	11	tr.
Vacas (oro)	$ 5	7	v.
SOCIEDADES SALITRERAS			
Agua Santa	£ 5	140	c.
Antofagasta	£ 25	151	v.
Boquete	£ 5	50	tr.
Castilla	$ 20	10	tr.
Lastenia	£ 1	32	c.
La Unión	$ 20	8½	c.
Loa	£ 1	54	v.
Perseverancia	$ 20	20	c.
GANADERAS Y AGRICOLAS			
Anglo Ch. Past.	£ 1	10	c.
Aysen	£ 1	83	tr.
Chile-Argentina	£ 1	10½	tr.
Gente Grande	£ 1	90	v.
Laguna Blanca	£ 1	116	c.
Rupanco	$ 20	45	c.
Tierra del Fuego	£ 1	105½	tr.
Vallenar	$ 20	56	c.
COMPAÑIAS DE SEGUROS			
La Alemana	$ 125	280	c.
La Alianza Ch.	$ 25	68	tr.
La Americana	$ 100	340	c.
La América	$ 25	70	c.
Araucanía	$ 25	56½	tr.
La Central	$ 25	68	tr.
La Chilena C.	$ 25	80	tr.
La Comercial	$ 75	215	c.
La Española	$ 100	320	c.
La Francesa	$ 50	170	c.
La Franco Ch.	$ 25	52	c.
Germania	$ 25	54	c.
La Iberia	$ 62½	109½	tr.
La Industrial	$ 25	47	tr.
La Internacional	$ 35	140	c.
La Italia	$ 100	300	c.
La Mapocho	$ 50	185	c.
La Nacional	$ 25	720	c.
Nueva España	$ 75	180	c.
La Protectora	$ 25	300	c.
La Santiago	$ 50	310	c.
La U. Nacional	$ 60	85	c.
La U. Chilena	$ 50	625	c.
SOCIEDADES INDUSTRIALES			
Am. Shoe Fact.	$ 100	100	v.
Austral de Mad.	£ 1	1¼	c.
Buques y Mad.	$ 50	65	tr.
Catres	$ 100	65	tr.
Cemento Melón	£ 1	90	v.
Cerv. Unidas	$ 100	422	c.
Diques	$ 100	234	c.
Chiclayo (azu.)	£ 1	20	c.
Electricidad	$ 50	110	v.
El Globo	$ 100	86	c.
Feria Izquierdo	$ 100	112	tr.
Gas Valparaíso	$ 50	106	tr.
Gas Santiago	$ 50	107½	c.
Industrial	$ 60	190	tr.
Laboratorio Chile	$ 25	90¾	c.
Malvoa	$ 20	29	v.
M. de la Vega	$ 100	100	tr.
Penco (R. de A.)	£ 1	173	tr.
Sal P. de Lobos	$ 50	52	c.
San Bern. (F. E.)	$ 100	117	tr.
San Martín (FT)	£ 1	1	v.
Tabacos	$ 20	85½	tr.
Tattersall	$ 100	162	tr.
Tejidos Santiago	$ 100	340	c.
Teléf. Comercial	$ 25	51½	c.
Teléf. Nacional	$ 10	15	v.
Transp. Unidos	$ 50	40	v.
Vapores S. A.	$ 25 oro	246	v.
Vidrios	$ 100	350	tr.
V. del Mar. R. A.	£ 1	128¼	v.
SOCIEDADES PETROLIFERAS			
Sud-Americana	$ 1	0.25	c.
SOCIEDADES DIVERSAS			
B. de C. de S.	$ 1250	$ 125000	c.
B. de C. de V.	$ 5000	190000	tr.
Club Hípico	$ 500	9000	c.
Créd. y Cons.	50	7½	tr.
Hip. Chile	500	1000	tr.
BONOS			
C. 5 en £ (31 Ma. y 30 Se.)		91	c.
Caja 6-1 (30 Ab. y 31 Oc.)		92	tr.
Caja 6-2 (30 Ab. y 31 Oc.)		92	v.
Caja 7-1 (15 En. y 15 Jul.)		100	v.
Caja 7-2 (15 En. y 15 Ju.)		100	c.
Caja 8-1 (30 Ju. y 31 Dic.)		102¾	v.
Caja 8-3 (30 Ju. y 31 Dic.)		102¾	tr.
Gar. 6 (30 Ju. y 31 Dic.)		90	tr.
Gar. 7 (30 Ju. y 31 Dic.)		89	tr.
Gar. 8 (30 Ju. y 31 Dic.)		87	c.
Hip. 6-2 (31 Ma. y 30 Se.)		93	c.
Hip. 7-2 (31 Ma. y 30 Se.)		100	tr.
Hip. 7-1 (31 Ma. y 30 Se.)		100	tr.
Hip. 7-2 (31 Ma. y 30 Se.)		99½	c.
Hip. 8-1 (31 Ma. y 30 Se.)		103⅞	v.
Hip. 8-2 (31 Ma. y 30 Se.)		103½	tr.
Hip. V (31 Ma. y 30 Se.)		101¾	tr.
Mun. Priv. Dic. 8		100½	tr.

BOLSA DE PRODUCTOS

SANTIAGO

Operaciones efectuadas en la rueda de hoy. — Todos los precios son por quintal métrico, con saco, salvo estipulación contraria

Ofertas y demandas

Trigo candeal.—Vendedor de candeal a $ 35, bodega Santiago.

Cebada.—Comprador de forrajera, lista, a $ 27.

Frejoles.—Comprador de caballeros, Julio-Agosto, a $ 57, Teno al N.

Vendedor de caballero, Julio-Agosto, a $ 57.75, Teno al N.

Comprador de caballeros, Setiembre, a $ 58, Teno al N.

Vendedor de caballeros, Setiembre, a $ 59.75, Teno al N.

Vendedor de bayos, a $ 58.50, Santiago.

Papas.—Vendedor de amarillas listas, a $ 21.

Comprador de amarillas, Setiembre, a $ 25.

Comprador de cazuelas, Setiembre, a $ 25.

Transacciones registradas

Cebada.—1,900 sacos de chevalier, a $ 31.50, bodega Santiago.

Transacciones en rueda

500 quintales de frejoles caballeros, Agosto, a $ 58, Teno al Norte.

200 quintales de frejoles caballeros, Agosto, a $ 58, Teno al Norte.

Trigo centro

Comprador a $ 37, con saco.

Trigo sur

Comprador a $ 35.25, con saco.

Santiago, 19 de Julio de 1919.

EL SECRETARIO.

FRUTOS DEL PAIS

COTIZACION SEMANAL DE URETA Y CIA., AGENTES COMISIONISTAS. — AGUSTINAS 1085. — CASILLA 1340

TRIGOS

Trigo blanco del centro, los 100 kilos, sin saco, en Providencia, fijaciones, a $ 36.

Trigo blanco del sur, los 100 kilos, sin saco, en estación, según clase, a 30.

Trigo candeal, fino, los 100 kilos, con saco, en Alameda, a 34.

Trigo candeal corriente, los 100 kilos, con saco, en Alameda, a 32.

CEBADA

Cebada inglesa de primera clase, los 100 kilos, con saco, en Alameda, a 31.50.

Cebada inglesa, de segunda clase, los 100 kilos, con saco, en Alameda, a 20.

Cebada del país cervecera, los 100 kilos, con saco, en Alameda, a 29.

Cebada forrajera, los 100 kilos, con saco, en Alameda, de 27 a 28.

HARINAS

Harina flor cilindro, los 46 kilos, con saco, a 26.

Harina de segunda, los 46 kilos, con saco, a 18.

Harina candeal, los 46 kilos, con saco, de 22 a 23.

FREJOLES

Frejoles coscorrones, los 100 kilos, con saco, en estación, a 52.

Frejoles bayos chicos, los 100 kilos, con saco, en estación, a 53.

Frejoles bayos regulares, los 100 kilos, con saco, en estación, a 55.

Frejoles burritos, los 100 kilos, con saco, en estación, a 54.

Frejoles caballeros, los 100 kilos, con saco, en estación, a 58.

PAPAS

Papas cazuela, en bodega, a 20.

Papas domas, en bodega, no hay.

Papas amarillas, en bodega, a 19.

Papas de los canales, los 100 kilos, carro, en bodega, a 23.

SEMILLAS

Semilla de alfalfa chilena, los 100 kilos, con saco, en bodega, de 170 a 200.

Semilla de alfalfa peruana, los 100 kilos, con saco, en bodega, a 300.

Semilla de trébol rosado, los 46 kilos, con saco, en bodega, a 200.

Semilla de trébol rosado, clase exportación, los 46 kilos, con saco, en bodega, a 175.

Semilla trébol blanco, el kilo, a 8.

VARIOS

Avena, los 100 kilos, con saco, en estación, a 21.

Afrecho, los 100 kilos, con saco, en bodega, a 12.50.

Afrechillo, los 100 kilos, con saco, en bodega, a 13.50.

Cera, los 46 kilos, en bodega, a 180.

Carbón de espino, el saco, en bodega, a 12.50.

Carbón blanco, el saco, en bodega, a 7.50.

Lana esquila Marzo, ensacada, los 46 kilos, en bodega, a 120.

Lana esquila Marzo, enfardada, los 46 kilos, en bodega, a 130.

Maíz amarillo, los 80 kilos, con saco, en Alameda, a 25.

Maíz colorado, los 80 kilos, con saco, en Alameda, a 22.

Mantequilla, los 46 kilos, en bodega, a 525.

Miel, los 46 kilos, en bodega, a 70.

Nueces, los 46 kilos, con saco, en bodega, a 190.

Pasto primer corte, los 100 kilos, en bodega, a 7.50.

Pasto segundo corte, los 100 kilos, en bodega, a 9.50.

Quesos, los 46 kilos, en bodega, a 140.

Quillay, los 46 kilos, en bodega, a 40.

Sal de costa, los 100 kilos, en bodega, de 8 a 10.

VEGA CENTRAL

DE LA SOCIEDAD DEL MERCADO DE LA VEGA

Acelgas, $ 1.00 1.20 doc. atados.
Arvejas, $ 40 a 45 el saco
Apio ensalada, $ 0.50 a 1.20 at. 12 m.
Ajos, $ 0.50 a 3.00 por ciento
Achicoria, $ 2.00 a 4.00 por ciento
Berros, $ 0.15 a 0.20 doc. matas.
Betarragas, $ 0.60 a 3.00 por ciento.
Camotes, $ 0.40 a 0.60 el kilo
Cebollas cabezas, $ 5 a 10 por ciento
Coliflor, $ 11 a 16 el ciento
Castañas, $ 0.60 a 0.80 el kilo
Coles, $ 3.00 el ciento
Lechugas, $ 2.00 a 3.00 el ciento
Limones, $ 3.00 a 8.00 el ciento
Manzanas $ 0.80 a 1.20 el kilo
Nabos, $ 0.80 a 2.00 el ciento
Naranjas, $ 2.50 a 6.00 el ciento
Orégano, $ 1.20 a 1.60 doc. atados
Porrones, $ 1.80 a 2.00 el ciento
Papas cazuela, $ 18 a 20 los 100 k.
Papas amarillas, $ 18 a 20 los 100 k.
Perejil, $ 1.00 a 1.20 doc. atados
Pencas, $ 0.80 a 1.20 el ciento
Repollos, $ 17 a 29 el ciento
Rábanos, $ 6.20 a 7.40 el ciento
Repollitos Brusel, $ 15 a 18 el ciento
Zanahorias, $ 1.00 a 1.20 el ciento
Zapallos del año, $ 60 a 120 el ciento

Carretas que entraron

De zapallos	10
De cebollas	2
De lechugas	2
De repollos	22
De rábanos	3
De apio	2
De zanahorias	1
De verduras	4
Total	46

Santiago, Julio 19 de 1919.

FERIAARTUR O YZQUIERDO

CALLE CAUPOLICAN ESQUINA DE CONFERENCIA

DESVIO SAN ALFONSO

Terneros de pie, gordos, desde $ 75 a 90.
Terneros de un año, de 88 a 102.
Terneros de 1½ años, de 145 a 170.
Novillos de 3 años, gordos, del país, desde 338 a 365.
Novillos de 3 años, a media gordura, desde 392 a 410.
Novillos gordos, mestizos, de 280 a 315.
Bueyes gordos, del país, de 580 a 640.
Bueyes a media gordura, de 436 a 515.
Bueyes flacos, del país, de 378 a 400.
Bueyes de trabajo, mestizos, de 385 a 450.
Vaquillas de 1½ años, de 145 a 175.
Vaquillas de 2½ años, de 210 a 248.
Vaquillas de 3 años, mestizas, de 300 a 340.
Vacas gordas, mestizas, de 402 a 446.
Vacas gordas, del país, de 352 a 370.
Vacas a media gordura, de 270 a 325.
Vacas flacas del país, de 175 a 218.
Vacas flacas mestizas, de 230 a 248.
Vacas flacas paridas, de 225 a 286.
Vacas paridas, de lechería, mestizas, de 325 a 408.
Caballos, de 136 a 242.

VENTAS AL PESO, AL MARTILLO Y EN PRIVADO

Bueyes, de $ 0.87 a $ 0.95.
Vacas, de $0.80 a $ 0.88.
Torunos, de $ 0.70 a $ 0.86, plazo.

SOCIEDAD ANONIMA FERIA YZQUIERDO

AVENIDA BEAUCHEF 997

Precios corrientes de la Feria de Animales

Terneros de pie, gordos, $ 50-105.
Terneros de 1 año, 120-150.
Vaquillas de 1 1|2 año, 160-180.
Vaquillas de 2 años, 200-240.
Novillos de 1 1|2 años, mestizos, 170-200.
Novillos de 2 años, 200-260.
Vaquillas de 3 años, 220-300.
Novillos de 3 años, 280-340.
Novillos a media gordura, 250-320.
Novillos gordos, 350-380.
Novillos mestizos, gordos, 380-450.
Vacas flacas, 180-200.
Vacas a media gordura, 270-320.
Vacas gordas, 360-400.
Vacas mestizas, gordas, 420-450.
Vacas paridas, flacas, 250-270.
Vacas paridas, a media gordura, 340-360.
Vacas paridas, mestizas, 380-450.
Torunos a media gordura, 350-360.
Torunos mestizos, gordos, 480-500.
Bueyes flacos, 250-280.
Bueyes a media gordura, 360-400.
Bueyes gordos, 480-540.
Bueyes de trabajo, 350-380.
Bueyes mestizos, de trabajo, 400-450.
Bueyes mestizos, gordos, 580-830.
Vacas al peso, 0.79-0.91.
Bueyes al peso, 0.72 1|2-0.99 1|2.
Torunos, 0.70-0.82.
Novillos, 0.78-0.95 1|2.

MATADERO PUBLICO

ENCIERRA DE HOY

Julio 20.

Ganado mayor

Bueyes	30
Novillos	38
Vacas	148
En vara	17
	233

Ganado menor

Corderos	280
Cerdos	3
Terneros	9
	292

PRECIOS DE LAS CARNES

Julio 19.

	Clase	Por kilos		
Carne buey	1.a	1.25	a	1.28
Id id	2.a	1.15	a	1.22
Id id	3.a	0.70	a	1.10
Id novillo	1.a	1.26	a	1.30
Id id	2.a	1.15	a	1.24
Id id	3.a	0.70	a	1.10
Id vaca	1.a	1.28	a	1.30
Id id	2.a	1.18	a	1.25
Id id	3.a	0.70	a	1.15
Id cordero	1.a	1.70	a	1.80
Id id	2.a	1.40	a	1.60
Id id	3.a	1.00	a	1.30
Id oveja	1.a	1.40	a	1.50
Id id	2.a	1.10	a	1.30
Id id	3.a	0.80	a	1.10
Id cabro	1.a		a	0.90
Id id	2.a	0.70	a	0.80
Id id	3.a	0.30	a	0.60
Id id	1.a		a	1.60
Id id	2.a	1.40	a	1.50
Id id	3.a	1.20	a	1.30
Grasa en rama		1.40	a	1.60
Sebo ovejuno		1.00	a	1.10
Cuero de vacuno macho			a	2.30
Id hembra			a	2.30
Id ovejuno		48	a	80

REVISTA COMERCIAL DE PRODUCTOS Y FRUTOS DEL PAIS

(Especial para LA NACION de Santiago)

Debido al mal tiempo que viene reinando desde el Viernes último, los embarques efectuados durante la semana en revista, son nulos.

El "Santa Luisa" y el "Ortega", que entró ayer después de medio día, recibió una que otra lancha, zarpando en el mismo día para sus puertos respectivos. De consiguiente, no tenemos que anotar.

El movimiento del mercado de productos, ha sido escaso, efectuándose algunos negocios de preferencia para Nueva York. Los precios no han variado en la semana, manteniéndose las mismas de la semana pasada, por consiguiente, la demanda, por lo demás, no ha aumentado como se esperaba.

Precios puestos en carro en Valparaíso

Arvejas Petit-pois.— Continúa la demanda del exterior. Cotizo:

Petit-pois sanas brucos zona de Arauco a $ 50 los 100 kilos.

Petit-pois con brucos a $ 28 los 100 kilos.

Avena.— Por la inclemencia del tiempo, no se han embarcado las partidas listas en Talcahuano. Los precios se mantienen sin variación. Cotizo: 14.80 los 80 kilos puestos a bordo en Talcahuano.

Cebada.—Sigue teniendo activa demanda para su exportación, cambiando de mano importantes partidas de clase forrajera al precio de $ 30 los 100 kilos, la clase Chevalier mantiene su precio en $ 30 los 100 kilos. Cotizo:

Cebada forrajera $ 28 los 100 kilos.

Cebada chevalier ofrecida a $ 30 los 100 kilos.

Cera.— La activa demanda actual, ha hecho subir considerablemente los precios. Cotizo: $ 200 los 46 kilos.

Frejoles.— Las cotizaciones están firmes con tendencias a la alza, pues hay interés para la exportación, y sólo faltan los fletes para dar más actividad en los negocios. Cotizo: Nueva cosecha:

Frejoles caballeros a $ 58 los 100 kilos.

Frejoles coscorrones a $ 56 los 100 kilos.

Frejoles pallares, a $ 58 los 100 kilos.

Frejoles burritos a $ 58 los 100 kilos.

Frejoles triguitos a $ 56 los 100 kilos.

Frejoles bayos chicos, a $ 58 los 100 kilos.

Frejoles bayos regulares a $ 59 los 100 kilos.

Frejoles bayos grandes a $ 62 los 100 kilos.

Garbanzos.—Han seguido flojos por falta de fletes para Buenos Aires, pues por el Trasandino nada puede hacerse, sin embargo, los tenedores mantienen sus precios. Cotizo:

Grandes a $ 70 los 100 kilos.

Regulares, a $ 62 los 100 kilos.

Chicos, a $ 53 los 100 kilos.

Harina.— Los precios de las clases de cilindros de Santiago, del centro y del sur, se mantienen firmes a $ 25.50 los 46 kilos, habiendo tenedores que piden hasta $ 26 los 46 kilos. Cotizo:

Cilindro de 1.a clase a $ 26 los 46 kilos.

Candeal sin mezcla a $ 23 los 46 kilos.

Lanas.— Sin alteración que anotar en los precios, pues se mantienen firmes los de la esquila de Marzo. Cotizo:

Merino mestiza enfardelada, $ 130 los 46 kilos.

Común enfardelada $ 110 los 46 kilos.

Negra enfardelada, $ 100 los 46 kilos.

Lentejas.— Como se siguen limitándose las existencias, los precios han subido. Cotizo:

Grandes a $ 78 los 100 kilos.

Maíz amarillo.— Sin variación que anotar en los precios. Cotizo: $ 29 los 100 kilos.

Mercado muy firme.

Miel de abejas.— En conformidad a la activa demanda, los precios han subido. Cotizo: $ 62 los 46 kilos.

Nueces.— Quedan pocas existencias. La clase de cáscara blanca preferida para la exportación vale hoy 200 pesos los 100 kilos.

Papas.— Las existencias son escasas y por consiguiente los precios han subido. Cotizo:

Coloradas-blancas a $ 23.50 s|c. por partidas en Barón.

Amarillas $ 22.50 s|c. de m|m. 100 kilos.

Se esperan precios más subidos en la primavera, porque las frecuentes lluvias han retrasado la cosecha y en parte se ha perdido la semilla.

Quillay.— Los precios se mantienen firmes a $ 38 los 100 kilos.

Semilla de cáñamo.— Muy activa sigue la demanda para Liverpool y los precios siguen subiendo a medida que las existencias disminuyen. Cotizo: $ 65 los 100 kilos.

Trigo blanco.— El alza de la clase de Santiago, ha repercutido en el sur. En la capital las cotizaciones de $ 36 los 100 kilos sin saco en el sur; $ 30 los 100 kilos, sin saco.

Trigo candeal.— Ha subido también. El redondo fino vale hoy $ 35 y el corriente $ 30 los 100 kilos sin saco.

Agustín Gazitúa, Corredor de Comercio y de la Bolsa de Productos de Valparaíso, establecido el año 1898.— Oficina calle Blanco 1025, Casilla Correo Núm. 291.— Teléfono Inglés 950.— Dirección telegráfica "Gazitúa".

NOTICIAS VARIAS

GRANO Y HARINA

Los precios de los granos decayeron súbitamente, cuando la Corporación de Granos de la Administración de Alimentos de los Estados Unidos anunció, el día 29 de Abril, que suspendería indefinidamente la compra de harina de trigo para la exportación, con la excepción de determinadas clases de harina. Aunque el Director de Harinas de los Estados Unidos, Julius H. Barnes, no mencionó el precio que la corporación de Granos ha de fijar para la reventa al comercio de sus existencias de Nueva York, Baltimore o Filadelfia, la prensa diaria pone en boca de la Corporación de Granos la manifestación de que "el precio de reventa para el uso nacional será de $ 11.50 por barril por la harina corriente comprada por la Corporación en su comercio de exportación.

A continuación publicamos el manifiesto de la Corporación de Granos:

"A todos los Molinos y otros vendedores interesados de harina, de trigo y productos cereales.

La Corporación de Granos de la Administración de Alimentos anuncia, en vista de las tendencias del mercado de harina nacional, que dejará de hacer compras de harina de trigo para la exportación indefinidamente, con la excepción de ciertas y determinadas clases de esa harina. Rogamos la suspensión de las ofertas semanales hasta que se anuncie que las compras han vuelto a comenzar.

Los molinos cuyos contratos con la Corporación de Granos estén por cumplir, pueden deliberar con la oficina de Nueva York o con cualquier oficina de zona la posible reventa, con la aprobación de la Corporación de Granos de los balances no embarcados, siempre y cuando dichos molinos se muestran deseosos de ofrecer el equivalente a su clientela nacional para embarques inmediatos. La Corporación de Granos ha de ser provista con todos los detalles en lo que se refiere a la reventa. Los precios de la harina se han de basar sobre el contrato original, o su equivalente en caso de que la harina a embarcar sea de diferente grado o empacada en diferentes paquetes".

Mr. Barnes anunció el 2 de Mayo que él esperaba una carestía de granos de 300.000,000 de bushels como resultado de haber sido suspendidas las exportaciones de Rusia, Rumania y la India, y que los Estados Unidos se verían obligados a suplir esta deficiencia.

Otros cálculos acerca de los alimentos que necesita Europa envuelven grandes cantidades y rebasan en la demanda y el consumo pro-bélicos. Parece que el precio de mercado de la harina nueva puede sobrepujar a la harina garantizada de $ 2.26 por bushel, de Chicago. Los precios de la harina son ahora los más altos que se han conocido, demostrando una considerable prima sobre el mínimum garantizado del gobierno de $ 2.26 y variando en las diferentes localidades. Se cree que el precio puede llegar a $ 3 por bushel.

La nueva cosecha de harina del invierno progresa de la manera más favorable posible, y ha de ser tan grande que podría considerarse como una gran cosecha por sí sola, sin necesidad de añadir la de la primavera. Se calcula que la cosecha de invierno de harina llegará a 900 millones de bushels, o sea un aumento de 33 por ciento sobre la cosecha-record de 1914. La harina de invierno se está cultivando ahora en algunos estados del nunca se había cultivado timulado por un mercado un precio garantido.

La harina de invierno ha morada por las lluvias con tado de que en varias latitu tentrionales la siembra se h sado de diez días a dos sema las secciones del sur, el aum terreno comparado con el añ do es de 20 a 30 por cie harina de invierno no ha su lo más mínimo.

La especulación en maíz muy activa, con una tendenc ral a elevarse. Los valores cesariamente inflados, lo cual mostrado por una baja de 1 el bushel inmediatamente de haberse retirado la Corp de Granos del mercado.

La preparación de la tierr la nueva cosecha está bastan lantada, y se dice que los de maíz no serán reducidos el país. Los precios tanto de como de ganado, son muy que incita a que se siembr gran superficie de terreno, mente donde la avena se ha sado. La estación de siem maíz y la avena se ha retras algunas secciones debido a vías continuas.

El precio de la avena ha jo comparado con el de los ot nos, pero la estación se ha sado en muchas secciones y riencia del pasado demuestra grano sembrado temprano produce mejor cosecha. Gar el precio del trigo, que se con tanta facilidad como la av natural que sufra este último La existencia visible es aba pequeña que la del año pasado sar de que los despachos de tación han sido sumamente dos últimamente.

AZUCAR

Aunque los mercados de americanos han permanecido vos por espacio de varias y la existencia por ahora dante, parece prevalecer la de que la existencia de az el mundo durante los diez y ocho meses va a ser que la demanda. Esto ha de der en gran parte de la de la siembra de remolachas ropa para suministrar al continental; pero esto puede taculizado por la inquietud la falta de alimentos en el nente. Esto, sin embargo, más allá del horizonte, y tanto, la existencia de azúcar Europa y América es abu aunque la falta de buques— cesidad de que de ellos tiene productos alimenticios—hace ble que pocos países europe dan satisfacer el máximum de manda este año.

Ha habido un notable aum la producción del azúcar en de Mauricius, en el Océano y quedaron grandes existencias isla de la última cosecha. hecho arreglos para enviar toneladas de estas azúcares a ña. Se dice que Suiza ha do 12,000 toneladas y Bélgica toneladas. La zafra de azúcar ña en Louisiana el otoño pasad gó a 255,364 toneladas lar acuerdo con las cifras final Departamento de Agricultura Estados Unidos. Las dos anteriores habían sido de toneladas y 271,340 toneladas pectivamente. La perspectiva no es satisfactoria, pues la se ha retrasado y la siembra ña ha sido reducida.

La cosecha cubana contin gresando favorablemente y sobrepujar en mucho al año Si se retrasa la estación de la vías puede llegar a 400,000 ton

La situación exportadora más y más importante cada se cree que hay grandes lidades de que la demanda países neutrales gane, en volu ahora en adelante. El gobier tánico ha acordado recientem privilegio a personas privadas portar azúcar de los países q ron enemigos de la Entente. se espera que la Real Comisi mentará el número de buque han de llevar de los Estados el azúcar ya vendido ya pro nado tomando así una gran bre las facilidades de producci entrega de las refinerías ame durante los próximos dos o tr ses, en la época en que las cias domésticas son más g

FERIA
— DE —
Purodctos Agrícola
— DE —
LARRAÍN OLAVARRÍA y C
Matucana N.o 1
REMATES TODOS LOS MARTES CON TODA CLA SE DE PRODUCTOS AGRICOLAS
Carga por carros comp tos al Desvío Banco de República. Sobornal: A meda.
Correspondencia:
Casilla 913

REALIZACION
MAQUINAS Guillet, legítimas, a.. .. .. $ 22.5
GUANTES de cuero para hombres, a.. .. .. 7.0
CALAÑESES buena clase, c|u... ... ... 9.0
CORBATAS de seda, forma Nelson 3.5
CAMISETAS "OTIS", importadas, c|u.. ... . 4.2
CAMISETAS de lana... ... ... 15.9
TOALLAS para colegiales... ... ... 1.9
PAÑUELOS de hilo, docena... ... ... 32.0
CAMISAS "Arrow", c|u... ... ... 11.9
CUELLOS "Arrow", docena... ... ... 20.4
CALCETINES para niños núm. 9, par.. .. .. 0.7
GUANTES para señoras en color blanco plomo, café y perla.. ... ... 4.5
PAÑO verde para billares, fino... ... ... $ 50.0
Sociedad Cooperativa Militar
76 - NATANIEL - 76

La Victrola Victor

Es lo ideal de un hogar, ayuda a la felicidad de toda familia donde quiera que se halla una VICTROLA VICTOR.

Una VICTROLA VICTOR se hace indispensable en todo salón, distrae a las visitas y reemplaza a la música del piano para toda clase de bailes.

Constantemente tenemos un selecto y completo surtido de DISCOS VICTOR, ,donde encontrará las impresiones de cantantes del gran genio del Arte Lírico, también bandas, bailes de última moda, y muchas otras impresiones que agradan a toda persona de gusto refinado.

Visítenos y pídanos tocarle la pieza que más le agrade, como también le demostraremos el surtido que tenemos de VICTROLAS VICTOR, sin compromiso alguno para usted.

Enviamos catálogos gratis a quien los solicite.

DISTRIBUIDORES GENERALES:

Sociedad M. R. S. Curphey

Santiago: Estado 202 —— —— Valparaíso, Blanco 653

TRIBUNALES

CORTE SUPREMA

Movimiento habido en 19 de Julio de 1919

El Excmo. Tribunal se ocupó de las causas en acuerdo.

Fallada de acuerdo:

Fidel Lobos con Pedro Miguel Bravo c. forma, ha lugar, redactor señor Rojas.

Rec. de amparo Manuel Silva Gallardo, archívese.

Examen de abogado

Fué aprobado don Carlos Carderón Cousiño, en su memoria trató sobre el feminismo y el Código Civil.

CORTE DE APELACIONES

Movimiento habido en 19 de Julio de 1919

1.a sala.— 1 Contra Mardones, confirmada; 2 Contra Acosta, confirmada; 3 Contra Riquelme, confirmada; 4 Contra Astudillo, confirmada; 5 Montero con Albornoz, aprobada; 6 Contra Ahumada, aprobada; 7 Brull con Sagredo, sin lugar incidente; 8 Ormazábal con Dreja, revocada.

Alegaron:

En la 7, don Humberto Trucco, revocando.

En la 8, don Malaquías Concha con don Maximiliano Roldán.

2.a sala.— 1 Contra J. Torrejón y otro, aprobada; 2 Contra V. Alfani, confirmada; 3 Contra C. Rodríguez, confirmada; 4 Contra E. Jacial, confirmada; 5 Contra R. Medel, confirmada; 6 Contra Fco. Jara, confirmada; 7 Contra A. Sensaqua, aprobada; 8 Contra I. Irarrázaval, confirmada; 9 Rec. hecho de D. Antonio Gárfias, suspendida; 10, Rec. hecho de D. Juan de Dios Morandé, suspendida; 11 José S. Ugarte con Nemesio Núñez, trámite; 12 Contra Luis Nebata, confirmada; 13 Contra C. Pérez, confirmada; 14 Contra P. Villa, confirmada; 15 Contra E. Bustamante, confirmada; 16 Contra T. Jorquera, trámite; 17 Pedro Salinas contra J. Ode y otra.

3.a sala.— 1 Muerte de M. Gálvez, aprobada; 2 Muerte de R. Olivos, aprobada; 3 Muerte de T. Yáñez, aprobada; 4 Muerte de D. Lemoine, aprobada; 5 Muerte de R. Zumaran, aprobada; 6 Contra Avalos, confirmada; 7 Contra Oros, confirmada; 9 Collado con Arriagada, confirmada; 10 Dpendorff con Maroni, confirmada.

Alegaron:

En la 6, don Ernesto Peña, revocando.

En la 7, don Benjamín de la Barra, revocando.

En la 9, don Franklin Otero, confirmando.

En la 10, don Nicanor Elgueta con don Juan López.

4.a sala.— 1 Contra P. Gajardo M., sin tribunal; 2 Sum. por muerte de R. Alegua, confirmada; 3 Contra José del C. González, confirmada; 4 Contra A. Acharán M., confirmada; 5 Contra S. Salinas R., confirmada; 6 Contra E. Ibarra Cornejo, suspendida; 7 Sum. por muerte de un desconocido, confirmada; 8 R. Cordero con M. Muñoz, confirmada; 9 Contra R. Vidal, confirmada; 10 E. Haberle contra L. Navarro, confirmada; 11 Contra I. Acosta, confirmada; 13 Contra P. Bocas, confirmada; 14 Contra J. Fernández, confirmada; 15 Contra E. Molina, confirmada.

Fallada agregada:

Contra S. Figueroa U., confirmada.

Alegaron:

En la 10, don A. Cañas O con Luis Ferrada.

5.a sala.— 1 Contra Aránguiz, aprobada; 2 Contra Rubio, confirmada; 3 Contra Rubio, confirmada; 4 Contra Silva, confirmada; 5 Contra Arias, confirmada; 6 Contra Fritz, confirmada; 7 Contra Tamayo, confirmada; 8 Contra Vila, confirmada; 9 Contra Mora, confirmada; 10 Contra Dolhebaraty, confirmada; 11 Contra Rojas, confirmada; 12 Contra Lupi, confirmada; 13 Contra Fernández, confirmada; 14 Contra Sepúlveda, suspendidos efectos; 15 Contra Vierto, confirmada; 16 Contra Muñoz, confirmada; 17 Contra Muñoz, confirmada; 18 Contra Caroca, revocada; 19 Contra Domínguez, confirmada; 20 Contra Benítez, confirmada; 21 Contra Eutirche, confirmada; 22 Contra Martínez, revocada; 23 Contra Albornoz, revocada; 24 Contra Vega, revocada; 25 Contra Henríquez, revocada; 26 Contra López, revocada.

Alegaron:

En la 18, don Ernesto Peña, revocando.

En la 14, don Jorge Gallardo N., revocando.

En la 18, don Francisco Madrid A., revocando.

En la 22, don Arturo Fernández.

1.a SECRETARIA

Ingreso civil

Rec. queja de Baltazar Valenzuela, 1.a instancia; Rec. queja de Joaquín Aguirre, 1.a instancia; María Montt y otros op. mensura, San Bernardo; Grez con Marín, 3.er juzgado; González con Benítez, 3.er juzgado.

Ingreso criminal

Contra Humberto Correa, San Antonio; Muerte de Segundo Pradenas S., Buin.

3.a SECRETARIA

Ingreso civil.— Secretaría Sr. Fabres

Gallegos A. Aurelio con E. Band, 2.o juzgado; I. Figueroa posesión efectiva, Los Andes.

Ingreso criminal

Jacobo Wainstein y otros falsificación 4.o juzgado; José del C. Bravo y otro, homicidio, Curicó; Contra Alfonso Benítez, 1.er juzgado.

Sociabilidad Obrera

Sociedad La Democracia.— Damos a continuación el programa de la función que se efectuará hoy a las 16 horas en el Teatro de la Sociedad Fermín Vivaceta, Porvenir 775, a beneficio de la profesora de nuestra institución, señora Clarisa C. v. de Silva.

La beneficiada tiene el honor de ofrecer esta velada a sus relaciones, sociedades obreras y en especial a los centros demócratas de la 8.a comuna.

Primera parte:

1. Obertura para piano.
2. Couplets por la señorita Lilia Campaña.
3. David Bari. "Salomé", poesía recitada por el señor Tito Rodríguez.
4. "La noche del casorio", monólogo cómico interpretado por el señor Armand Carrera.
5. "El tango triste", romanza por el señor Tito Rodríguez.
6. Marcha.

Segunda parte:

1. Obertura.
2. Couplets por la señorita Lilia Campaña.
3. "De Santiago a Buenos Aires", monólogo interpretado por el señor Armand Carrera.
4. "El eterno Pierrot", por el señor Tito Rodríguez.
5. Subirá a escena el chistoso juguete cómico en un acto, original del señor Andrés García, titulado "Justo y Magdalena", con el siguiente reparto:

Justo, señor Armand Carrera.
Magdalena, señorita Lilia Campaña.
Telésforo, señor Tito Rodríguez.
Casimiro, señor José Busta.
Dolores, señorita Luisa Morales.
Elena, señorita María Zúñiga.
Un agente, señor Benito Ortega.
Un guardián, señor Manuel Cáceres.

Tercera parte:

Baile social.

La función dará comienzo a las 4 P. M. en punto. La entrada con derecho a llevar señorita vale 50 centavos.

Centro de Alumnos y Ex-alumnos de la Escuela Nocturna Fermín Vivaceta.— Hoy a la 1.30 P. M., gran matinée.

Federación de Pintores y Ramos Similares en Resistencia, San Francisco 180.— Hoy a las 9.30 asamblea ordinaria.

Sociedad La Democracia.— Comunicamos a nuestros consocios y relaciones que la matinée de hoy se efectuará en el teatro salón de la Fermín Vivaceta, Porvenir 775, dando comienzo a las 16 horas con un variado e interesante programa literario.

El baile de la noche se efectuará como de costumbre, en 10 de Julio 734.

Sociedad Juan Miguel Dávila Baeza.— En sesión de Directorio celebrada el 17 del presente, después de ser aprobado el balance trimestral que se presentará a la Junta General, previo informe de la comisión de contabilidad y de oír la cuenta dada por el presidente de la comisión de contabilidad y de oír la cuenta dada por el presidente de la comisión de sanidad sobre varios consocios que se encuentran enfermos, se pasó a tratar sobre la conveniencia de entregar el local social, pues el nuevo dueño ha subido al doble el canon de arriendo; sobre el particular, y sin discusión se acordó la entrega de dicho local, nombrándose una comisión compuesta de los señores Caupolicán Gutiérrez, Luis Lara y Custodio González, para que se encarguen de buscar un nuevo local e informar al Directorio en la sesión del próximo Jueves sobre su cometido; y por último, se acordó llamar a junta general ordinaria para el Jueves 31 del presente, a la hora de costumbre, sesionándose con el número que asista por ser segunda citación.

Sociedad Unión de Talabarteros.— Para hoy se ha citado a junta general ordinaria a las 9 A. M. en Aldunate 974.

El tesorero leerá el balance semestral correspondiente.

Se invita a los aspirantes a socios aceptados pasen a prestar la promesa de estilo.

A los socios atrasados se les ruega ponerse al día en el pago de sus cuotas.

Centro Social y Deportivo Unión Teatral.— Hoy se efectuará un baile social a las 8 1|2 P. M., aunque llueva.

Local: San Pablo 1240.

Junta Organizadora del Congreso Gráfico Nacional.— Hoy, a las 10 de la mañana, se reune esta Junta Organizadora para continuar ocupándose de la realización del Congreso Gráfico Nacional, que se reunirá en Santiago el 18 de Setiembre próximo.

Las personas que tienen que dar cuenta de las entradas de la fiesta última, deben concurrir a esta sesión para finiquitar estos asuntos.

Unión y Resistencia de Laboradores en Maderas.— Se nota entusiasmo entre los socios de esta institución por concurrir a la elección del Consejo Administrativo, que se efectuará hoy de 9 de la mañana a 3 de la tarde, hora en que celebrará asamblea para dar a conocer el resultado de la elección.

Federación instructiva Obrera C. Recreativo.— Hoy matinée a las 4 en honor de las señoritas.

Federación Obrera de Chile.—Consejo N.o 3 de Hojalateros y Gásfiters.— Este Consejo ha tomado últimamente los siguientes acuerdos:

1.o En Junta de Directorio celebrada el 17 del presente, se acordó aceptar al compañero José T. Salazar R.

2.o Citar al Consejo para el Lunes 21 del presente a la 1 P. M., para salir al mitin que se verificará a las 2 P. M. al pie de la estatua de San Martín, que lo organiza la Junta Ejecutiva de la Federación Obrera de Chile.

3.o Enviar nota a las casas donde trabajen los federados, para el debido conocimiento de los señores industriales, de la falta de los operarios al trabajo del medio día Lunes 21.

4.o Declarar vacante el puesto de pro-secretario y dar cuenta a la asamblea general.

Se cita al Consejo a Asamblea Genreal reglamentaria, para hoy a las 2 1|2 P. M.

Academia de Baile Luis A. Acevedo.— Hoy dos fiestas: matinée a las 4 1|2 P. M.; noche a las 9, baile familiar.

El Martes junta general (asistencia obligatoria).

CITACIONES

Federación Obrera de Chile.—Consejo Federal N.o 19.— Cítase a los socios que componen este Consejo a reunión general extraordinaria para hoy a las 13 horas, para tratar de la renuncia del presidente.

Local: Franklin 873.

Federación Obrera de Chile.—Consejo Federal N.o 1.— Cítase a asamblea general reglamentaria para hoy a las 9 1|2 A. M., a fin de resolver los numerosos asuntos que figuran en tabla, todos ellos del más alto interés para nuestro Consejo. Los socios últimamente incorporados, pueden prestar la promesa de estilo en esta asamblea.

—Cítase a todos los federados para el Lunes a las 2 1|2 P. M., en el local social, Bascuñán 542, con objeto de organizarse para la asistencia al desfile de protesta por la falta de arreglo en la huelga de los galleteros.

Sindicato Obrero de Fábrica de Espejos, Vidrieros y Ramos Similares.— Cítase a junta general extraordinaria para dar cuenta de lo tratado anterior a las 10 1|2 A. M. de hoy.

Sociedad La Fraternidad S. M.— Cítase a los socios a junta general ordinaria para elección del Directorio el Lunes 21 de Julio, a las 8 P. M.

Sociedad de Socorros Mutuos Nathanael Yáñez.— Junta general para hoy a las 15 horas.

Federación Obrera de Chile.—Consejo Federal N.o 4.— Cítase a junta general para hoy a las 9 horas. El tesorero los atenderá en Santa Rosa 67.

Unión de Estucadores Albañiles y Ayudantes en Resistencia.— Cítase a todo el gremio para el Domingo 20 a las 9 A. M. Quedó en primera tabla la cuota mortuoria de don Luis Troncoso.

Se cita a todo el personal en huelga de la Camisería Sportman como también al de la Casa Gath y Chaves y Casa Francesa en el Salón del Consejo número 5 de la Gran Federación Obrera de Chile, Victoriano 635 para hoy 20, a las 6 P. M.

Unión Gremial de Fundidores. — La Sociedad Unión Gremial de Fundidores cita a una asamblea general a todos los fundidores de Santiago para hoy a las 10 A. M. para estar presente en la conferencia que dará el socio señor Esterfio Silva, en el local social, Libertad 57.

Federación Obrera de Chile.—Consejo Federal número 20.—Cítase a los socios que componen este Consejo a reunión general extraordinaria para hoy, a las 9.30 horas para tratar la renuncia del presidente. Local. Santa Elena N.o 1242.

Sociedad de Socorros Mutuos "Manuel Rodríguez".—Cítase a sesión de directorio para el Lunes 21, a las 9 P. M., aunque llueva.

Sociedad de Socorros Mutuos "Bernardo O'Higgins".—Se cita a junta general extraordinaria para hoy a las 10 horas en Salas 208.

Federación Obrera de Chile.—Consejo Federal número 6.—Cítase a reunión extraordinaria para el Domingo a las 8 de la noche.

Sociedad Federal de Curtidores.—Cítase a junta general ordinaria para hoy, a las 9 de la mañana.

Se celebrará sesión, aunque llueva y con el número que asista por ser ésta tercera citación.

Federación Empleados de Peluquerías.—Se cita para hoy, a las 10 A. M. en la Plaza de Armas para despachar comisiones que vigilen el cumplimiento de la ley de descanso dominical.

Consejo Federal número 21.—Sesión general extraordinaria, hoy a las 15 horas.

Sociedad Unión y Protección de Estucadores.—Cítase a junta general para hoy a las 2 P. M.

Congreso Social Obrero.— Cítase a junta general de delegados para el Miércoles, a las 20 horas en Riquelme 859.

En la orden del día se seguirá la discusión de los estatutos de la Cooperativa de Consumos.

Consejo Federal Autónomo número 10.—Se recomienda la asistencia a los federados de este Consejo a la sesión de hoy, a las 16 horas en el nuevo local, San Pablo 1636.

Sociedad Santiago de Zapateros, Hormeros y Curtidores.—Cítase a junta general hoy, a las 10 en punto en San Pablo 1636.

Sociedad de Pintores "Miguel Angel".—Directorio, hoy, a las 10.30.

Unión Gremial de Cerrajeros, Herreros y Ayudantes.—Cítase a asamblea general para hoy, a las 9.30 A. M. Se nombrará una comisión para que prepare los trabajos del próximo aniversario.

Local, Huemul 649.

Sociedad de Socorros Mutuos de Hojalateros y Gásfiters.—Cítase a sesión de directorio para hoy y junta general a las 10.30 con el objeto de darle cuenta del balance del 2.o trimestre.

La comisión de contabilidad debe estar en la secretaría a las 9.30 con el objeto de informar sobre el balance.

Se pone en conocimiento de los asociados que aún no han cancelado la cuota pro-compra de casa, se apuren a cancelarla porque el plazo está para terminar y el que no lo haya hecho tendrá que aplicársele el acuerdo que hay a este respecto.

Sociedad Defensores de Chile en 1879.—Hoy 20, reunión del Directorio, a las 2 P. M.

Sindicato de Albañiles de Alcantarillado.—Se cita a reunión general para hoy, a las 9 A. M.

Federación Obrera de Chile.—Consejo Federal número 11 de Cerveceros.—Cítase a los federados para el Lunes 21, al salón social, para asistir al desfile que se llevará a efecto a las 2 P. M.

Sociedad de Carpinteros y Ebanistas Fermín Vivaceta.—Cítase a junta general el Domingo 20, a las 10 A. M. Por tratarse de reintegrar el directorio habrá sesión con el número que asista.

Federación de Sastres y Ramos Similares de Ambos Sexos.—Cítase a todos los federados a una reunión que tendrá lugar hoy a las 3 de la tarde en el local de la Federación de Zapateros con el objeto de tomar conocimiento de una asamblea celebrada el Domingo próximo pasado y en la que, según se dice, se han tomado acuerdos que significan la división de la institución.

Centro 5 de Abril.—Cítase a los miembros de este Centro a sesión para hoy a las 3 P. M. en el local de costumbre.

Federación Obrera de Chile.—Consejo Federal número 15.—Se cita a sesión para hoy Domingo, a las 10 A. M. Local social, San Pablo 1636.

Habiendo asuntos de gran importancia que discutir se ruega la asistencia a esta sesión. También se encarece a los socios pasen a firmar los registros para tomar el número de orden que les corresponde.

Academia Coreográfica Estrella de Chile.—Hoy, aunque llueva, se llevará a efecto una matinée a las 4 y media.—

Propiedades en Venta

ENTRE OTRAS LAS SIGUIENTES:

$ 170,000.—CALLE MANUEL RODRIGUEZ, próxima a Alameda, casa de un piso con numerosas habitaciones y dependencias, cochera, pesebreras, jardín, etc. Superficie: 800 mts2.

$ 140,000.—CALLE MERCED, inmediata al Forestal casa de 3 pisos, construcción moderna en muy buen estado, dos casas independientes, numerosas piezas grandes. Produce $ 1,400 mensuales. Reconoce deuda.

$ 300,000.—GRAN PROPIEDAD DE RENTA en buen barrio, sólo 10 cuadras de la Plaza de Armas. Se compone de 36 casas y 4 almacenes. Superficie: 5,000 metros cuadrados. Tasación de la Caja en 1915, $ 351,000. Se vende con sólo $ 80,000 al contado, resto grandes facilidades.

$ 65,000.—PROPIEDAD DE RENTA en barrio Vicuña Mackenna, buen edificio de esquina, cinco casas y un almacén. Produce $ 840 mensuales. Fácil pago.

$ 60,000 CALLE ARTURO PRAT, central, casa de un piso con 11 habitaciones y dependencias; dos patios, etc.

$ 50,000 CALLE LORD COCHRANE, inmediata a Alameda, casa-esquina de un piso, 8 habitaciones grandes, dos patios, dependencias, etc. Fácil pago.

$ 43,000 CALLE MAESTRANZA, cerca a Delicias, extensa casa de un piso, 12 habitaciones y servicio, jardín, parrón, 2 patios. Deuda bancaria: $ 12,000.

CASAS EN ARRIENDO

Tenemos varias en situación central, de $ 130 a $ 500.

Alberto Marty y Cía.

29 - GALERIA ALESSANDRI - 29

GRAN LIQUIDACION

DE CONFECCIONES

— PARA —

NIÑOS y GUAGUAS

Abriguitos
Paletocitos
Vestiditos
Matinées
Capitas
Ajuares
Batitas
Sombreritos
Gorritos
Zapatitos
Paletocitos tejidos
Botines tejidos
Baberos, etc., etc.

Véanse las Vidrieras

LA CASA ESCOCESA

JOHN MELROSE & Co.

137 - AHUMADA - 137

AVISOS ECONOMICOS

NUEVOS

PRONTO APARECERA EL PANtógrafo Juvinyá. Correo 2.

TALLER DE PINTURAS DE Blanco y Pavez. Este taller garantiza todos sus trabajos, por su buena calidad. República 3. 5282-G-20

SASTRERIA NEW LONDON House, Agustinas 979. En los sorteos efectuados ayer Sábado 19 del presente ante numerosos socios y por el Notario Público don Mariano Melo Egaña, Bandera 347, salieron premiados los números siguientes: 1.er Club sorteo 6.o, el No. 5 perteneciente a don Rosamel López. Restaurant Santiago; 2.o Club sorteo 4.o, el No. 118 que pertenece a don Márquez L.; 3.er Club sorteo 1.o, el No. 144 que pertenece a don Arístides Palma, Garage América, Av. Brasil. En formación Club No. 4; los interesados que deseen ingresar pueden pasar y tomar números. Sastrería New London House, Agustinas No. 979. 5280-G-20

REMATE VENTAJOSO. POR MInimum muy reducido. Ante don J. Raimundo del Río, compromisario de la sucesión de doña Luz Martínez de Díaz, y en su estudio, Santo Domingo 1894 se rematará el Lunes 28 de Julio, a las 17 horas (5 P. M.) la Casa Catedral 3156, por el bajo mínimum reducido, por segunda vez de $ 60,000 pagadero el precio con el reconocimiento, por su valor comercial, de una deuda al Banco Hipotecario de Chile de $ 30,000 primitivos, reducida a $ 29,531.75, y con el saldo, mitad al contado y mitad a seis meses plazo con el 8 por ciento de interés. Antecedentes, en la Notaría Almarza. 5279-G-20

CUALQUIER DIBUJO QUE OS interese de revistas o catálogos, podéis copiarlo mayor o menor, con el pantógrafo Juvinyá, sin necesidad de saber dibujo. El pantógrafo Juvinyá ayuda al dibujante y al aficionado.

PARA DIBUJANTES, AFICIOnados, colegiales, bordadoras y quien se interese por copiar mayor o menor con perfecta fidelidad cualquier dibujo, hay el pantógrafo Juvinyá.

TENGO UN NUEVO SISTEMA de tablero de publicidad muy atractivo. Invito presenciar pruebas a quien se interese con fines comerciales. Juvinyá. Correo 2. x-5299-20-g

MODAS PARA SEÑORAS.—REcibo hechuras, trajes sastre, capas. Precios al alcance del más reducido presupuesto. Recibo hechuras y transformaciones en sombreros, desde cuatro pesos. Maestranza 528. x-5298-20-g

EL PANTOGRAFO JUVINYA pronto aparecerá. Correo 2 x-5301-20-g.

JEFE-COCINA SOLVENTE, REcomendado, ofrece particulares trabajo forfait o libreta. —J. Doniez. Correo 3. x-5288-23-g

SEÑORITAS: CURTO, TRANSformo y limpio pieles. Hago sombreros. Olivos 950. x-5289-20-g.

TAMBORES ACERO, LIMPIOS, alcoholeros, sólidos, 380 litros, vendo. Compañía 3085. x-5290-28-g

$ 10,000 PRESTO PRIMERAS hipotecas desde 2,000. Negocio rápido. Mapocho 1574.

$ 10,000 VENDO PROPIEDAD cerrada. 4,000 varas contado, $ 1,000. Mapocho 1574.

$ 120 VENDO CABALLO DE vara, bien gordo. Mapocho 1574.

$ 14,000 VENDO BUENA CASA facilidades pago. Avenida Valdivieso 43.

$ 12,000 NECESITO PRIMERA hipoteca. No pago comisión. Casilla 2154. x-5291-20-g

SERVIDUMBRE LA MEJOR DE Santiago. Pídala: Bandera 339 No equivocarla! x-5292-20-g

CASITA DE 3 O 4 PIEZAS CON patio deseo arrendar. Detalles con situación y precio dirigir a Casilla 398. Prefiero con portón. x-5293-22-g

MAQUINA DE ESCRIBIR UNderwood, Smith Bros, Remington, de ocasión se compra. Indicar precio y lugar dónde examinarla a Galería Alessandri 3. x-5294-20-g

AFINACIONES DE PIANOS. ORdenes: Santo Domingo 971. Casa Massaro. x-5296-23-g

ADMINISTRADOR PARA LA bodega Santa Elena, se necesita. Tratar: Monjitas 645, de 1 a 2. x-5297-21-g.

MUEBLISTAS COMPETENTES se necesitan: Fábrica nueva. Gálvez 136. x-5287-20-g

¡NOVIOS! ARGOLLAS ORO 14 y 18, desde 30 par. Garantía absoluta. Bascuñán 17. x-5314-30-G

MAQUINA ESCRIBIR. SE VENde una de ocasión. Galería Alessandri 4-A. 5313-20-G

EMPLEOS LUCRATIVOS OBTENdrá Ud. estudiando en casa las lecciones de inglés del Instituto Zanelli, Bandera 84. Escriba Ud. hoy mismo. x-5303-20-g

DENTISTA 20 AÑOS PRACTICA Placas para masticación perfecta. Puentes, coronas, extracciones sin dolor. Precios muy módicos. Trabajos muy rápidos a personas ocupadas. Rosas 1628. x-5315-21-G

TE CHINO

Wing on Chong y Co. (Santiago)

Llegó nueva partida de este afamado TE a los siguientes precios:

TE MANDARINO el paquete de 460 gr. a. $	4.80
TE SIN IGUAL para familia, los 460 gr. a	4.50
TE SUPERIOR para familia, los 460 gr. a	3.80
TE PARA FAMILIA, los 460 gr.. a . .	3.40
TE ROMANTICO para perfumar el té, el paquete a	1.60

FRATELLI CASTAGNETO

DEPOSITARIOS

DELICIAS ESQUINA SAN MARTIN

EL DEPARTAMENTO DE AVISOS
(Atiende de las 9 hs. a las 22 hs. Hora antigua: 9 A. M. a 10 P. M.)
TELEFONO INGLES 3118

• AVISOS ECONOMICOS •

Descuentos: De 5 a 10 publicaciones, 5%. — De 11 a 20, 10%. — DE 21 a 30, 15%

TARIFA
AVISOS ECONOMICOS
Cada palabra (mínimum ... palabras por aviso)....

JOVEN SIN PRETENSIONES, que habla inglés, ofrécese para casa comercial en ésta o en el sur. Morales. Casilla 3713. 5281-G-20

MAQUINA ESCRIBIR, ULTIMO modelo, cinta bicolor, retroceso, etc., perfecto estado, regalo $ 350. Tarapacá 856, casa 18. 5278-G-20

ENFERMOS CRONICOS O DE-sahuciados incurables. Tiene su gabinete, en su propiedad, Vergara No. 511, el conocido doctor botánico don Pedro Givovich. Su éxito es público. Lo acreditan las personas de difícil curación, que han manifestado su agradecimiento por la prensa de todo Chile, dejando constancia que han recurrido a él como un último recurso. También dan testimonios documentos de autoridades competentes de casi toda la República y los fallos de la alta magistratura nacional. Pueden también dirigirse por correo, detallando las enfermedades por carta; se atiende y se contestan. 5285-G-21

POR NO PODER ATENDERLO vendo espléndido negocio de Licores con Mercadito de Abarrotes, independiente, muy buena situación y clientela. Casa esquina. Tratar Moneda 2702, esq. de Sotomayor. 5284-G-22

PAPAS DE JUNCOS AMARILLOS cinco pesos ciento; margaritas, diez pesos ciento. Entrega domicilio. Rafael Rojas Pérez, Correo No. 2. 5283-G-20

OFRECENSE JOVENES Y SEÑO-ritas preparados en comercio, contabilidad, idiomas, escritura máquina, taquigrafía, moral, para Santiago o provincias. Instituto Mercantil, Bandera 287. C-21

VICTOR MENA VELASQUEZ, PErito mercantil Estado. Graduado 1902. Bandera 287. Teléfono inglés 273. C-13

CONTABILIDADES, BALANCES, arbitrajes, liquidaciones, sociedades, efectúa Mena, Bandera 287. C-9

INVENTARIOS, REVISIONES LIbros, contabilidades atrasadas, arregla Mena, Bandera 287. C-9

CONTABILIDAD AGRICOLA Y aritmética razonada. Con todos los libros indispensables al agricultor, incluso cuentas corrientes con intereses en el comercio y en los Bancos y nociones legales de comercio y legislación; tablas de moneda, de pesos y medidas extranjeras, para la exportación, por Mena, $ 51, consultas gratuitas. Instituto Mercantil, Bandera 287.

CONTABILIDAD COMERCIAL de Sociedad Colectiva con Liquidación y Transformación en Sociedad Anónima. Contiene además una Contabilidad Agrícola, por Mena Velásquez, contador y perito mercantil del Estado, $ 51, consultas gratuitas. Obra indispensable a comerciantes, socios, accionistas, agricultores, profesionales, empleados. Contiene: libros principales, auxiliares, cuentas corrientes con intereses en el comercio y en los Bancos, legislación comercial y civil. A dos tintas. Instituto Mercantil, Bandera 287, Teléfono inglés 273.

EL SEXO FEMENINO SE ABRE paso en la actividad comercial e industrial del país, pero se necesita la preparación sólida y conveniente, como la que proporciona el Instituto Mercantil de Santiago, que enseña Contabilidad Comercial (o bien, Industrial, Agrícola o Bancaria), Aritmética Comercial, Castellano, Redacción Mercantil, Inglés, Francés, Taquigrafía, Escritura máquina, Moral, Legislación comercial, por sólo $ 30 mensuales. Incluso piano. Otros cursos por $ 25, $ 20 y $ 17.50 mensuales, respectivamente. Cursos separados. Solicite datos, remitiendo nombre, ciudad, calle y número a Bandera 287. El Instituto busca empleo a sus alumnas.

SOCIEDAD DE INSTRUCCION Primaria de Santiago. En conformidad a lo dispuesto en el artículo 6.o de los Estatutos, se cita a Junta General ordinaria de socios para el Domingo 27 del presente a las 2 P. M. en la Secretaría, San Antonio, 468.—Santiago, 20 de Julio de 1919.—Julio Prado, secretario. 5256-23-G

HAGO REPARACIONES, DEMOliciones edificios; estucos, albañilerías, etc.—Maestranza 190. x-5252-20-G

"LA SUD-AMERICANA"
Fábrica de Timbres de Goma y de Metal
Grandes talleres de grabados, estampados y calados en metales.
Antigua Casa Bertrand y Mandujano. Proveedora de Municipalidades.
L. MANDUJANO TOBAR
(Sucesor)
51-San Diego-51.—Santiago
Direc. Teleg. "Mandujano"

DROGUERIAS: JOVEN 21 AÑOS, se ofrece de mozo. Recomendaciones. J. P. R. Correo 2. x-5255-25-G

ARRIENDO CASA VERGARA 673 apropiada negocio. Tratar: Compañía 1316. 5254-20-G

SEÑORAS DUEÑAS DE CASA. Carbón de Espino, 30 centavos kilo, quillay 25 centavos. Por sacos precios para comerciantes. Afrecho y afrechillo, más barato que Molinos. San Ignacio 1888. x-5251-20-G

CRIADERO DE ARBOLES MAIPO Naranjos injertados del Brasil, Mandirres, Capuchinos y Limoneros de Génova, Imperiales, Sutil. Los de 12 pesos a seis elegir. Lindas Palmeras Fenix, las de 15 pesos a 6. Esperanza 68. 5249-20-G

DINERO EN SEGUNDAS HIPOtecas ofrezco. Casilla 3383. 5218-G-27

$ 215,000 PRESTO SEGUNDAS hipotecas desde $ 5,000. Armando Córdova. Bandera 233. 22-G

EL INVIERNO ES LA MEJOR época para comprar sitios destinados a quintas, porque se aprovecha la estación en que se hacen las plantaciones de árboles y jardines y la quinta queda formada en el mismo año. Aún nos quedan muy buenos lotes en las principales avenidas de Ñuñoa, con muchas facilidades de pago y títulos saneados de treinta años. Vendemos terrenos para edificar cerca de la plaza de Ñuñoa, a la entrada de la Gran Avenida Ñuñoa a Macul, en Avenida Irarrázaval y otras, en que se hallan los chalets y quintas de distinguidas familias santiaguinas y extranjeras. Estas avenidas tienen carro eléctrico hasta la plaza de Santiago, policía, luz eléctrica, alamedas de árboles ya frondosos, agua potable de primera calidad y otros servicios y atractivos de ciudad y campo, a las puertas de la capital. Precios módicos, entre cuatro y once pesos metro, según situación más o menos central. — Valenzuela, Palacios y Compañía. —Oficinas: en Santiago, Huérfanos 1235, letra G.; en Ñuñoa, Avenida Chile España 84, media cuadra de Irarrázaval.

VINO AÑEJO DE LA VIÑA SAN Agustín, Itata. Absolutamente puro, de cinco años. Especial para misas, enfermos, tónicos y usos medicinales. Depósito de la viña. Puente 832, frente al Mercado. 5270-g-20

COSTURERAS MUY COMPETENtes en blusas y ropa blanca necesitamos. Estado 46, cuarto piso. 5269-g-21

PUENTE 590. SASTRERIA "PROgreso". Gran surtido cortes pantalones. Recibe hechuras.

PUENTE 590 SASTRERIA "PROgreso", lindo surtido casimires negros, azules y de colores.

PUENTE 590, SASTRERIA "PROgreso", frente la Torre de la Bomba. 5268-g-20

CARBON ESPINO, QUILLAY Y blanco de la mejor clase ofrece barato desde un saco y por partidas. Bodega San Carlos. Exposición 86.

PAPAS CAZUELAS Y AMARIllas, clase superior, seca y sana, sacos de 100 y 50 kilos, reparte barato. Bodega San Carlos, Exposición 86. 5265-g-20

JOYAS DE IMPORTANCIA, SOlitarios, brillantes pares, perlas, compra. Estado 56.

ALHAJAS CON BRILLANTES, cualquier tamaño o precio, compra, Estado 56.

ESTADO 56, ES LA CASA MAS antigua compradora de brillantes. 5267-g-20

GARAGE LOCAL ESPECIAL, EXtenso recién construído, se arrienda barato. Sotomayor 37. 5263-g-20

NECESITO BUENAS PREPARAdoras en sombreros de señoras. Echaurren 65. 5261-g-21

VENDO DOS TRINCHES SAN Isidro 302. 5260-g-22

VENDO ROSETONES, CORNISA, yeso. Despacho rápidos, pedidos provincias. Cienfuegos 121. 5259-g-21

REALIZO: VESTIDOS, ABRIGOS, sombreros, nuevos y poco usados. Brasil 33. 5258-g-21

MADERAS DE TODAS CLASES vende Barraca El Progreso, Sotomayor 37.

PUERTAS, VENTANAS, ENTAblados, mamparas, galerías, etc., ejecuta a precios módicos, Fábrica El Progreso, Sotomayor 37, teléfono 999.

CEMENTO VARIAS MARCAS, por sacos, vende más barato. Depósito Sotomayor N.o 37.

CONSTRUCCIONES DE EDIFIcios, reparaciones, hace Sociedad El Progreso, Sotomayor 37. Teléfono 999.

TORNEOS DE TODAS CLASES, balaustros, recortes, etc., hace Fábrica El Progreso, Sotomayor 37.

MUEBLISTAS, LINGUE SECO, vende Barraca El Progreso, Sotomayor 37.

CARPINTEROS, MADERAS SURtidas baratas vende Fábrica El Progreso, Sotomayor 37.

CAJITAS Y CAJONES PARA EMbalaje hace Fábrica Sotomayor 37.

DULCERIAS, HACE CAJITAS DE madera delgadas, Fábrica Sotomayor 37. 5257-g-20

NIÑOS PARA AYUDANTES DE electricistas necesítase. Bandera 34, Oficina 2. 5266-g-20

SEÑORITAS: CURTO COIPOS, Zorros, Vicuñas, $ 4. Constitución No. 93. Carro Bellavista.

SEÑORITAS: HAGO TRENZAS Y toda clase de peinados, Constitución 93. 5277-G-20

BODEGA NATANIEL 30. TIENE los mejores carbones: espino, superior, $ 13; quillay garantido $ 9 saco; coke, precio de fábrica, leña monte desde $ 3 saco, papas amarillas y cazuelas $ 19. Reparto a domicilio. 5271-G-20

PIANOS, AFINACIONES, REPAraciones, atiende, Enrique Osorio. Huérfanos 1985, cerca Brasil. 5275-G-20

PARRAS DE UVA ROSADA AROmática exquisita de Talca, pídalas por correo a Casilla 3696. 5274-G-20

CLINICA DENTAL, ANEXA EScuela Mecánicos Dentales. Trabajos rápidos y garantidos, precios muy módicos. Facilidades de pago. Abierto desde las 9 hasta las 6 de la tarde. Alameda 2688. 5273-G-21

GRAN SASTRERIA AHUMADA No. 23. Avisamos a los socios de los clubs, que hoy han salido favorecidos los siguientes: en el 19 sorteo del K, el No. 20; en el 13 sorteo del L, el No. 24; en el 6.o sorteo del M, el No. 25. Club N en formación, cuota semanal $ 7, con derecho a $ 160. Femenia y Cía. 5272-G-20

INSTRUCCION

ESCUELA PRACTICA CHAUFfeurs-mecánicos, enseñanza por sus dueños. Moneda 1020.—x-5246-21-G

MATEMATICAS. PROFESORA titulada hace clases particulares. Correo 3, casilla 5066. x-3139-29-g

ENGLISH, FRENCH, ITALIAN, spanish, Quickly taught. Adquisición rápida y científica de los idiomas. Berlitz System. Preparación especial para viajar. Especialidad cursos a domicilio para familias. Solicite lecciones gratuitas de ensayo. 782 Moneda, Casilla 1775, Teléfono Inglés 50. 4922-H-7

EL INSTITUTO MERCANTIL ES el primero en Chile, en su género, según la estadística oficial. Bandera 287. 28-G

OCUPACIONES

SE OFRECEN EMPLEADOS

MANUEL MUÑOZ, TAPICERO. Se ofrece para trabajos particulares. Santa Rosa 537. 5196-g-21.

VARIOS

CONSTRUCTOR, OFRECESE PAra construcciones o reparaciones, etc. Garantizo seriedad. V. U., Bascuñán 1403. — 5238-G-21

SEÑORES DUEÑOS DE AUTOmóviles: Pongo en su conocimiento que en el antiguo taller de tapicería de Antonio Alvarado, Brasil 25-A, desde esta fecha, se atenderá trabajos de mecánica en automóviles y pintura. Todo trabajo será garantido. Precios fuera de toda competencia. Brasil 25-A. Teléfono 5018. — 5234-G-24

ENCERO, LUSTRO PISOS, DOS manos, cera; precio baratísimo.—Serrano 143.—5233-G-20

EMBALSAMO PAJAROS Y ANImales. Curto y transformo pieles. Olivos 950. x-5207-22-G

NACIONALES y EXTRANJEROS. Los que deseen vender comprar negocios industrias, gestionar asuntos administrativos, judiciales, efectuar seguros, ocurran Catedral No. 1115, oficina Carlos Aldunate Bascuñán, Casilla 773. Representaciones en general. Honorarios módicos. 5209-G-21

EXTRAVIO DE TITULO. Habiéndose extraviado el título No. 13722 por mil acciones de la **Compañía de Salitres de Antofagasta,** a nombre de don Guillermo Errázuriz Vergara, se previene que queda nulo y sin valor alguno por haberse dado a la Compañía el aviso correspondiente.—Valparaíso, 17 de Julio de 1919. 27-G

MODISTA PARISIENSE, HACE toda clase de vestidos y abrigos. Arregla pieles. 1314 Rosas. 5168-G-20

Mme. TIRAFERRI. — CONFECciona trajes. Córtase trajes y moldes. Enséñase corte. Agustinas 1057. x-5174-20-G

LAS ULTIMAS NOVEDADES EN bailes de salón enseña profesora competente. S. Domingo 1928. x-5179-23-G

LAS MARCAS DE FABRICA. "Truscon" y "Hy-Rib" han sido transferidas por la Sociedad Trussed Concrete Steel Co., a Truscon Steel Company, de Ohio, Norte-América. x-5105-21-G

Lingue 2x10
$ 3 acepillado
muy seco

Cemento León
$ 5.60
con saco

Cal blanca
$ 4.20 saco
70 kilos

Yeso blanco "Volcán"
Cemento en barriles

Roble 8x8x6 metros
a 12 centavos pie

REALIZA **Barraca Matucana 1161 - JOSÉ AGUILÓ A.**

OCUPACIONES

ENCERADOR SOLO, SERIO, REcomendado, se ofrece mensual. Sabe el servicio de mano. Argomedo 321. — **M. Vásquez.** 5204-20-g.

PENSIONES

PIEZA PENSION CERCA QUINTA Normal. Huérfanos 2815. x-5244-20-G

PROPIEDADES

$ 30,000 VENDESE MAGNIFICA cité, produce el 14 por ciento. Tratar Santo Domingo 849, de 12 a 2 1|2. — 5240-G-23

CARRUAJES CABALLOS

REGALO CARROCERIA LIMOUsine, primera clase. Moneda 2454. 24-G

AUTOMOVIL "LEXINTON", CON dos carrocerías, en perfecto estado, se vende con facilidad de pago. Visible en Marín 431.—x-5247-21-G

ARRENDAMIENTOS

NECESITO ARRENDAR CASA con tres piezas fuera de servicios. Dirigirse por escrito a E. C., Casilla 81-D. 5211-G-20

CARTAGENA, CASA AMUEBLAda arrienda, Magdalena Vergara. Recoleta 782. 5169-G-25

NECESITO ARRENDAR CASA bien amoblada con cuatro dormitorios, salón, comedor, escritorio y dependencias. Dirigirse a casilla 2744, Santiago. 4958-g-23

La toilette de los dientes por los amorcillos

Ver a esos amorcillos cómo se complacen en hacer la toilette de los dientes a la encantadora personita; y ¿sabéis, lo que emplean? Pues el DENTOL, indudablemente...

El DENTOL (lo mismo el agua que la pasta o el polvo) es un dentífrico soberanamente antiséptico y a la vez dotado del más agradable perfume.

En efecto, creado el DENTOL, de conformidad con las doctrinas del sabio Pasteur, destruye los microbios nocivos para la boca; impide la formación de caries en los dientes y destruye ésta de un modo infalible, así como las inflamaciones de las encías y de la garganta, comunicando a la dentadura, en muy pocos días, una blancura brillante, y destruyendo el tártaro.

Deja en la boca una deliciosa y persistente sensación de frescura. Su acción antiséptica contra los microbios, se prolonga en la boca durante **24 horas como mínimum.**

Una bolita de algodón, impregnada de DENTOL, calma instantáneamente los dolores de muelas, por violentos que sean.

El DENTOL se vende en las principales farmacias y perfumerías.

Depósito General: Casa FRERE, 19, rue Jacob, París.

22-G

COMPRA - VENTA

REALIZO RADIADORES A VApor y gas. Moneda 2454. x-5243-24-G

NUECES, VENDO 9 SACOS. Castro 20. — x-5242-21-G

OCASION PARA COMPRAR ROpa blanca, barata, pase a la Fábrica San Pablo 972, Calados a máquina. Entrega rápida. 5241-21-G

CABLE ACERO 3|4, CUCHILLAS para cepilladora, transmisiones, brocas salomónicas, descansos, poleas, correa esmeril, estanque fierro, tapadora para botellas, vigas U y T, planchas de fierro, mangueras 3|4, llaves para baño y lavatorio, vende Serrano 42. 5232-G-20

SE VENDEN TODAS LAS MEJOras en la calle de Bulnes, desde el No. 726 a 746. 5208-20-G

COMPRO DENTADURAS Y dientes artificiales usados. Cóndor 1334. x-5145-25-g

INCREIBLE QUE EN RECOLEta 444 paguen el mayor premio por chauchas, cuatros y pesos antiguos. x5122-23-g

ARCA NOE; INMENSIDAD INsuperable, surtido maceteros, jardineras greda, madera, alambre modelos. Precios fijos, marcados jaulas, canastos, juguetes. Delicias 2439. x-5066-23-G

PESOS, CUATRO Y CHAUCHAS del 0,5 compro. San Antonio 18. 5100-h-1.o

SAL PARA CAMPANILLAS ELECtricas, 60 ctvs. paquete 200 gramos, Catedral 1131, oficina 9. 5015-G-25

LA PRECISA.—COMPRA-VENTA muebles, menajes, objetos varios. Rosas 2625. x-4469 20-G

TERNOS CASIMIRES INGLESES entrega pagándolos mensualmente Cooperative Sastrería, Agustinas No. 855 26-G

MEDICINA

GONORREA, FUERA SALUD limpieza, Glóbulos Kadde $ 4.40 frasco, llegó Daube Cía., Droguería Francesa y Droguería Belga. San Diego 591, y en buenas Boticas. 5044-h-10

VELLO!!! EXTIRPACION DEFInitiva; procedimiento eléctrico modernísimo, vigilancia facultativo. Aplicaciones eléctricas en general. Precios muy módicos. Delicias 2221 4973-h-8

FINAMOLD.—USARLO HOY, ES no dejar de usarlo nunca. Pídalo en perfumerías. x-4720-20-G

PROPUESTAS

DIRECCION GENERAL DE Obras Públicas.—Pídense propuestas públicas para la construcción de un puente carretero sobre el río Rahue, en Collipulli, las que se abrirán el 25 del presente a las 3 de la tarde en la Inspección General de Puentes y Caminos y en la Gobernación de Osorno.

Bases y antecedentes, en la Inspección General de Puentes y Caminos y en la Gobernación de Osorno.—Santiago, Julio 9 de 1919. — **El Secretario General.** 20-G

PIDENSE PROPUESTAS PUblicas para arrendar una casa destinada a las preparatorias de la Sección de Niñas del Liceo de Aplicación. La casa debe estar situada a inmediaciones del Liceo y tener por lo menos 8 salas garndes, patios y un espacio para construir un galpón de gimnasia. Su cánon no debe subir de $ 10,800 anuales. Diríjanse las propuestas al Rector del Liceo, San Miguel 21, antes del 21 del presente. 5190-g-20

MUNICIPALIDAD DE SANTIAgo. — Alcantarillado. — De orden de la Alcaldía se piden propuestas públicas para efectuar el alcantarillado del Canal de la calle de Bellavista, con arreglo a las bases que se pueden consultar en la Dirección de Obras Municipales y en esta Tesorería. Las propuestas se abrirán en la Sala de la Alcaldía Municipal el día 29 del actual a las 4 P. M. — Santiago, 14 de Julio de 1919. — **El Tesorero Municipal.** 29-G

DIRECCION GENERAL DE OBRAS PUBLICAS. — Pídense propuestas públicas para los trabajos de reconstrucción en cemento armado de la balaustrada del Palacio de la Moneda, las que se abrirán el Viernes 25 del presente a las 3 P. M., en la Inspección de Arquitectura, donde los interesados pueden consultar los antecedente. — Santiago, 11 de Julio de 1919. — **El Secretario General.** 21-G

INSPECCION DE AGUA POTAtable y Desagüe.—Pídense propuestas públicas para la ejecución de las obras de aducción de agua potable de Los Andes y San Felipe, las que se abrirán el Lunes 28 del presente, a las 3 P. M., en la Inspección de Agua Potable y Desagües, donde pueden consultarse los antecedentes.—Santiago, 11 de Julio de 1919.—El Ingeniero Director. 29-G

MINISTERIO DE GUERRA.— Departamento Administrativo Militar.—Propuestas Públicas. — Se piden propuestas públicas para la construcción de una cuadra para tropa en la ciudad de Linares. Las propuestas se abrirán el 31 de Julio del presente año, a las 3 P. M., ante el Jefe del Departamento Administrativo Militar. Planos, presupuestos, especificaciones y demás antecedentes, en la Sección "Construcciones" del mismo Departamento.—El jefe del Departamento Administrativo Militar. 30-G

DIRECCION GENERAL DE Obras Públicas. — Pídense propuestas para la prosecución de las obras del Canal Laja. Las propuestas se abrirán en la Dirección General el 28 del presente a las 3 de la tarde. Bases y demás antecedentes pueden consultarse en la Inspección General de Regadío. — Santiago, Julio 8 de 1919. — **El Secretario General.** 23-G

JUDICIALES

EXTRACTO. — POR ESC
extendida hoy ante mí, los
Hilario y Germán Laclaustra
nuel Cuesta, de este domic
solvieron y liquidaron la soc
mercial en comandita simple
claustra, Cuesta y Compañía
mada por escritura ante mí
cisiete de Junio de 1916,
da por escritura también
de seis de Agosto de 1918.
cargo del activo y pasivo
nuel Cuesta.—Santiago, 17
de 1919.—Jav. Vergara R.,

EXTRACTO. — POR ESC
extendida hoy ante mí, los
Romualdo Zulueta Aguirre
Zulueta Aguinaga, de este d
formaron una sociedad
colectiva para la compra y
toda clase de mercaderías
ral. El capital social se de
llón 465.472.77, aportados
gue: 1.000.000.00 por don
do Zulueta y $ 465.472.77
José Zulueta en mercaderías
laciones y cuentas por co
razón social será "Romualdo
lueta y Compañía", que us
distintamente ambos socios
encargados de la administra
la sociedad. La sociedad
tres años, contados desde el
ro del presente mes y tendrá
micilio en esta ciudad.—
5 de Julio de 1919.—Javier
R., Notario.—Inscripto en
gistro de Comercio a fs.
354 de este año.—Santiago,
de 1919.—Abraham Konig.

Tos-Debilidad

Si Ud. tiene tos, si le faltan las fuerzas, no espere más tiempo para medicinarse con energía. Tome Ud. TRICALCINE todos los días, vuestro estómago no sufrirá por los efectos de este medicamento y verá en pocos días disminuir la tos hasta desaparecer por completo. Al cabo de algunos semanas habrá Ud. recuperado todas sus fuerzas y habrá triunfado de la **TUBERCULOSIS** que lo acechaba. Es necesario no negligir nunca esta doble advertencia, la tos y la debilidad.

UNICOS CONCESIONARIOS PARA CHILE DE

La Tricalcine

CASA ARDITI

Agustinas 814 - Casilla 78 - D

AVISAMOS

QUE LA BOTICA ITALIANA ACABA DE RECIBIR A PRECIOS MUY CONVENIENTES

Aceite Bacalao blanco
Tabletas Atophan
Glicerina pura
Ampolletas Nuclearsitol Robin
Adrenalina Clin
Yodosalina Pisani
Ischirogeno Battista
Y un gran surtido de drogas específicos.

RECETAS.—Nuestros precios de hoy son iguales a antes de la guerra.

BOTICA ITALIANA Huérfanos 10

A. PETRIZZIO

FOLLETIN 20

FRENTE A FRENTE

Novevla escrita por
Francisco Acebal

Hasta el cortinaje adamascado, denso y obscuro, en que estaba envuelto el lecho, lo defendía del trajín de afuera, y si acaso la lejana vibración de un martillazo, el apagado resonar de un barreno llegaba hasta allí dentro, aquel damasco rojo recogíalo en sus pliegues rígidos. Moría la marquesa de la Braña como murieron sus antepasados, acariciada por el mismo susurrar de fronda, por el mismo piar de pájaros, y de cuando en cuando, por el mismo golpear de la lluvia en los cristales del balcón angosto. La alcoba era también la misma, con el mismo papel de ramaje fantástico y sombrío, aún más ensombrecido por la luz escasa; los cuadros grandes, borrosos por la pátina, y en los que a duras penas se entreveían rostros de santos extáticos y entristecidos, como si guardasen en cada agonía que presenciaban el penetrante recuerdo de otra agonía anterior; rostros monjiles que parecían pintados para no presenciar jamás escenas de regocijo, de alegría o de amor, sino aquel triste declinar de una raza caduca. El rostro de la marquesa emparejaba ya con aquellos otros, y era allí dentro otra santa, otra monja, otra sombra del pasado.

Nadie lloraba allí: ni el marqués, ni Eugenia; el dolor de todos era grande, era profundo, pero de tal serenidad, de placidez tan suave, que no arrancaba al exterior ni lágrimas ni suspiros, ni quejiqueo vulgar. En aquella señora moribunda todos veían algo tan melancólico, como el declinar de un sol en día radiante. Los que entraban acercábanse a la vera de la cama, permanecían allí unos momentos y volvían a salir, casi siempre sin una palabra ni de dolor ni de consuelo; a todo más miraban a don Bonifacio, miraban a Eugenia, con los ojos muy abiertos, y pasaban de largo, más como fantasmas que como seres vivos, que se doliesen en realidad de ver morir a la señora.

Después, ya en el jardín o en el bosque o en el rellano de los arriates, al hallarse unos con otros saludábanse compungidos:— Se nos muere, se nos va—Sí, señor, pienso lo mismo; se nos muere, se nos va.—Y tras unos momentos de silencio, surgía insensible, inconsciente, la sugestión vivaz de la línea, del puente de hierro, la existencia nueva que se abría al valle, y las preguntas brotaban atropelladas y tras ellas las afirmaciones llenas, repletas de gozo, de júbilo y de esperanza:

—¡Ah!, sí señor, pobrecita, si ella pudiera verlo, ¿no cree usted?, si ella pudiera verlo se moriría; es natural, se moriría. Sí, señor, hoy se acaba de entramar, quedará ya tendida la armazón; ¿comprende usted?, ¿comprende usted? Tendido el puente, unidas las orillas, enlazadas las riberas. Sí, señor, sí, señor, se nos muere, se nos va.

Al anochecer reuníanse sin previo acuerdo en cualquier rincón de la Quinta los que a aquellas mismas horas tertuliaban antes con la marquesa. Allí se encontraba don Cosme con don Restituto; agregábase a ellos el mismo Mena de Zapico, que los oía charlar sin poner de su parte ni una sola palabra en la conversación; pero por ellos sabía don Bonifacio la marcha de las obras, el avance de la línea, el taladro del túnel; todo, todo lo iba sabiendo Zapico, tramo a tramo, carril a carril, y así más tarde, anochecido casi, cuando aparecía por la calle de olmos adelante, con paso reposado el propio Kelly, ya el marqués le recibía aplaudiéndole y felicitándole por el avance de su empresa gigante:—Con media docena de hombres como usted transformábamos el mundo, lo rejuvenecíamos, le limpiábamos la mugre y lo dejábamos todo acoplado a nuestro antojo. Adelante, adelante. Si me quitasen a mí de encima de los hombros la pesadumbre de los años, juro por la Braña que haría yo otro tanto como usted.

Don Cosme, que tal oía, henchíase de gozo, de satisfacción inmensa; sus ojos centelleaban radiando placer y miraba de hito en hito a don Restituto Verdejo, que, mustio, se decidía a dar su opinión, harto ya de esperar en vano que se la pidiesen, y dábala por igual de los dos grandes casos que conturbaban al valle por aquellos días: la muerte de la marquesa y las obras del ferrocarril:—La señora marquesa no debía morirse, no se moriría si le hubiesen escuchado a él; pero ¡qué había de suceder! No le escucharon, no quisieron oirle, como tampoco le oyeron en lo de las obras, que iban, claro está, muy mal, rematadamente mal. El emplazamiento del puente era un error muy gordo; lo del túnel, gana de hacer túneles sin qué ni para qué, porque salidas tenía el valle sin que fuera menester agujerear el monte para salir de allí. Gastar dinero, tirar dinero. ¡Ah, si antes me lo hubiesen dicho a mí! El señor Kelly entierra debajo de Peñamellera una millonada y tira al río otra millonada. La única persona cuerda, la única razonable, la única con sentido común aquí es mi señora la marquesa, que se muere para no verlo.

Y el pulcro don Restituto, en triste contraste con el cura, ostentaba en su rostro orondo y mofletudo toda la tristeza de aquellas grandes transformaciones, cumplidas sin su consejo, sin su sabio parecer. Por eso el infeliz vagaba como sonámbulo por las obras, recorriéndolas a las horas nocturnas, cuando menos temores tenía de ser visto; no podía resistir la tentación de ir a contemplarlas y a sí mismo se decía:— Yo no hubiese tomado esta recta por aquí; yo hubiera ido a buscar la curva más allá; este macizo está mal macizado; esta trinchera, al paso del primer convoy, se les viene al suelo.

La marquesita bajaba por la noche a respirar el ambiente húmedo, fresco, saturado de aromas otoñales, de penetrantes emanaciones de hoja seca. La hija de los Mena de Zapico estaba agitada por otra preocupación más, y después de pasar el día entero a la cabecera de su madre, salía a refrescar su frente ardorosa y combatida por mil pensamientos que la punzaban insistentes y tenaces.

Al verla en el bosque venía a ella el mastín, con la cabeza caída y los ojos tristes; el animal estaba poseído de la angustia de todos, y al ver a su amita, adelantábase hacia ella. Eugenia acariciaba la cabezota cuadrada de León.

Algunas tardes, al volver de algún sendero, al entrar en alguna plazoleta, al meterse en el recuadro de mirto, solía hallar a su padre y a Claudio Kelly, que paseaban conversando amistosos, en cháchara mansa, como buenos camaradas, y entonces la niña saludaba tibiamente y volvíase al caserón, al lado de la dama moribunda. Desde que se agravó la enfermedad de su madre, Eugenia no se atrevió a cambiar ni una palabra con Kelly; parecíale profanación espantosa, y esperó, esperó sin inquietudes, sin zozobras, como el que espera en medio del camino a que decline el sol para proseguir su marcha con la frescura de la noche. Claudio Kelly esperaba también, sereno y confiado, y ni una sola vez intentó romper aquel silencio sombrío, pero que ennoblecía sus almas, haciéndolas grandes y señoras de sí mismas.

XVII

Resonaban en todo el valle los últimos martillazos dados sobre la tramazón del puente. Los golpes llevaban su vibración metálica desde las profundidades del Lera hasta las alturas del Rubiel. Era un golpeteo acompasado y lleno de sonoridad; parecía la pulsación dura de un titán.

Ya estaba armada la inmensa jaula de largos barrotes, tendida de ribera a ribera sobre el río, que la reflejaba en sus ondas, tembloroso. En medio de la armazón férrea relucía una placa de acero, limpia y redonda, que en caracteres resaltados decía, con vanidosa sobriedad: **Kelly Hijo. Fragua de la Braña.**

Todos los moradores del valle acudieron a ver el nuevo puente, el lazo de hierro, firme y poderoso que unía para siempre la orilla de la Quinta con la orilla de la Fragua. Más abajo quedaba aún el puente viejo, de armazón carcomida, suspirando por hundir su maderamen en las aguas enturbiadas; ganado ya el reposo: años y años, un siglo entero, había dado paso a las gentes del valle que acudían a la Quinta de los Menas de Zapico. Era un puentecillo estrecho y bajo, que, firme en sus primeros tiempos, se tambaleaba ahora al peso de su vetustez, cual si la ondulación de las aguas hubiese impreso en él otra ondulación suave. Y parecía más viejo por el contraste con el otro, que mirándole estaba desde muy alto, con la soberbia de su esbeltez y fortaleza, y sobre todo con la arrogancia de la placa de acero que frente a frente decía, en gruesos caracteres, el nombre del constructor. Era una placa nítida, forjada con esmero, como hecha de intento para clavarla allí al costado del puente, a guisa de blasón industrial; allí se estaba, desafiando con orgullo el blasón de piedra carcomida puesto sobre la puerta de la Quinta; mohoso el uno, reluciente el otro, el uno de acero, el otro de piedra: eran los dos de los moradores de las dos orillas. El blasón heráldico se perdía ahora, se acurrucaba entre musgos, líquenes y ramas; el blasón industrial, ... ciosa; el blasón ... peaba como dueño y señor del valle, dejando que el sol le arrancase destellos y espejándose en el agua, como si no contento con ser señor del valle, quisiera también poner su sello sobre las